

# Dokument zawierający kluczowe informacje o "UFK NN Akcji"

Data sporządzenia / ostatniej zmiany: 11.08.2023 r.

Ostrzeżenie: Masz zamiar zakupić produkt, który nie jest prosty i może być trudny w zrozumieniu.

## Co to za produkt?

"Grupowe ubezpieczenie na życie z funduszem kapitałowym" to grupowe ubezpieczenie na życie z ubezpieczeniowym funduszem kapitałowym, które zawierane jest dobrowolnie.

### Cele inwestycyjne i środki służące do osiągnięcia tych celów

Fundusz jest jednym z instrumentów bazowych dostępnych w produkcji. Celem inwestycyjnym jest wzrost wartości aktywów funduszu i jest on realizowany za pośrednictwem funduszu docelowego poprzez inwestowanie do 100% aktywów w akcje, głównie dużych spółek o solidnych fundamentach i bardzo dobrych perspektywach wzrostu i w dłużne papiery wartościowe, w tym w szczególności krótkoterminowe papiery wartościowe emitowane, poręczone lub gwarantowane przez Skarb Państwa lub Narodowy Bank Polski. Główne czynniki, od których zależy zwrot z Funduszu to wartość instrumentów, w które są lokowane jego środki. Zwrot z Funduszu ustala się poprzez różnicę w cenie jednostki uczestnictwa Funduszu w danym okresie. Na zwrot z inwestycji mają wpływ również następujące elementy, o ile dotyczą Funduszu: opłaty (np.: opłaty pobierane z aktywów Funduszu, opłaty pobierane poprzez umorzenie odpowiedniej liczby jednostek uczestnictwa Funduszu) oraz czy otrzymywane wynagrodzenie w formie premii inwestycyjnej przeznaczone jest w całości bądź części na zwiększenie aktywów Funduszu. Szczegółowe informacje o:

- opłatach znajdziesz w Ogólnych Warunkach Ubezpieczenia (OWU) wraz z załącznikami,
- wynagrodzeniu w formie premii inwestycyjnej znajdziesz w ogólnym dokumencie zawierającym kluczowe informacje, do którego załącznikiem jest niniejszy dokument zawierający kluczowe informacje o instrumentach bazowych.

### Zakładany rynek docelowy

Fundusz przeznaczony jest dla inwestorów, którzy planują oszczędzanie przez okres co najmniej 5 lat, oczekują wysokich zysków oraz akceptują wysokie ryzyko związane z inwestycjami w akcje, tzn. liczą się z możliwością silnych wahań wartości ich inwestycji, szczególnie w krótkim okresie, włącznie z możliwością utraty części zainwestowanych środków.

## Jakie są ryzyka i możliwe korzyści?

### Wskaźnik ryzyka



Wskaźnik ryzyka przedstawiony jest na powyższym grafie. Pokazuje on, jakie jest prawdopodobieństwo straty pieniędzy na produkcji z powodu zmian rynkowych lub wskutek tego, że nie mamy możliwości wypłacenia Ci pieniędzy.

Sklasyfikowaliśmy ten Fundusz jako [4] na 7, co stanowi [4=średnią] klasę ryzyka. Oznacza to, że potencjalne straty wskutek przyszłych wyników oceniane są jako [4= średnie], a złe warunki rynkowe [4=mogą wpłynąć] na naszą zdolność do wypłacenia Ci pieniędzy.

Ten wariant bazowy produktu nie uwzględnia żadnej ochrony przed przyszłymi wynikami na rynku, więc możesz stracić część lub całość swojej inwestycji.

Główne ryzyka wiążące się z inwestycjami funduszu, które mają istotne znaczenie i które nie mogły zostać odpowiednio uwzględnione w ogólnym wskaźniku ryzyka, to w szczególności:

- ryzyko rynkowe
- ryzyko rozliczenia
- ryzyko płynności
- ryzyko walutowe

## Scenariusze dotyczące wyników

W tej tabeli pokazano, ile pieniędzy możesz dostać z powrotem w ciągu zalecanego okresu utrzymywania produktu w różnych scenariuszach, przy założeniu, że inwestujesz 5 000 zł rocznie przez cały zalecany okres utrzymywania produktu.

Przedstawione scenariusze pokazują, jakie wyniki mogłaby przynieść Twoja inwestycja. Możesz porównać je ze scenariuszami dotyczącymi innych produktów. Przedstawione scenariusze są szacunkami przyszłych wyników opartymi na dowodach z przeszłości oraz na zmienności wartości tej inwestycji i nie stanowią dokładnego wskaźnika.

Ostateczna wartość inwestycji w ten produkt zależy od przyszłych wyników rynku. Przyszła sytuacja rynkowa jest niepewna i nie można dokładnie przewidzieć, jak się rozwinie.

Przedstawione scenariusze: niekorzystny, umiarkowany i korzystny, są ilustracjami wykorzystującymi najgorsze, średnie i najlepsze wyniki produktu z ostatnich 10 lat. W przyszłości sytuacja na rynkach może kształtować się w zgoła odmienny sposób.

Tego rodzaju scenariusz niekorzystny, umiarkowany i korzystny miał miejsce w przypadku inwestycji między 2013 i 2023 rokiem.

<b>Zalecany okres utrzymywania: 5 lat</b>		Jeżeli oszczędzający wyjdzie z inwestycji 1 po roku (wcześniejsze wyjście z inwestycji)	Jeżeli oszczędzający wyjdzie z inwestycji po 5 latach (zalecany okres utrzymywania produktu)
<b>Przykładowa inwestycja</b>	<b>5 000 zł</b>		
<b>Składka ubezpieczeniowa</b>	<b>129 zł</b>		
<b>Scenariusze (w przypadku dożycia)</b>			
Minimum	Nie ma minimalnego gwarantowanego zwrotu w przypadku wyjścia z inwestycji. Oszczędzający może stracić część lub całość swojej inwestycji.		
Warunki skrajne	Końcowa wartość inwestycji po odliczeniu kosztów	2 519 zł	11 136 zł
	Średnia roczna stopa zwrotu	-75.7 %	-31.2 %
Niekorzystny	Końcowa wartość inwestycji po odliczeniu kosztów	4 107 zł	11 136 zł
	Średnia roczna stopa zwrotu	-31.2 %	-31.2 %
Umiarkowany	Końcowa wartość inwestycji po odliczeniu kosztów	4 971 zł	26 352 zł
	Średnia roczna stopa zwrotu	-1.1 %	2.1 %
Korzystny	Końcowa wartość inwestycji po odliczeniu kosztów	6 417 zł	31 124 zł
	Średnia roczna stopa zwrotu	56.1 %	8.7 %
Kwota zainwestowana w czasie		5 000 zł	25 000 zł
<b>Scenariusz (w przypadku śmierci)</b>			
Zdarzenie ubezpieczeniowe (śmierć)	Końcowa wartość inwestycji po odliczeniu kosztów przysługująca beneficjentom	59 971 zł	81 352 zł
Składka ubezpieczeniowa pobrana w czasie		129 zł	645 zł

Scenariusz warunków skrajnych pokazuje, ile pieniędzy możesz odzyskać w ekstremalnych warunkach rynkowych.

Przedstawione dane liczbowe obejmują wszystkie koszty samego produktu, w tym koszty twojego doradcy lub dystrybutora. W danych liczbowych nie uwzględniono Twojej osobistej sytuacji podatkowej, która również może mieć wpływ na wielkość zwrotu.

## Jakie są koszty?

W tabeli podano kwoty, które są pobierane z inwestycji na pokrycie różnych rodzajów kosztów. Kwoty te zależą od kwoty inwestycji oraz okresu utrzymywania produktu. Przedstawione kwoty są ilustracjami opartymi na przykładowej kwocie inwestycji i różnych możliwych okresach inwestycji. Założyliśmy, że:

- w pierwszym roku otrzymałbyś z powrotem kwotę, którą zainwestowałeś (0 % rocznej stopy zwrotu). W odniesieniu do pozostałych okresów utrzymywania założyliśmy, że produkt osiąga wyniki takie, jak pokazano w scenariuszu umiarkowanym.
- zainwestowano 25 000 zł.

Prosimy zwrócić uwagę na fakt, że inwestycja jest możliwa tylko w połączeniu z opłacaniem składki ochronnej, która jest przeznaczona na świadczenie ochrony w wybranym przez klienta zakresie.

### Koszty w czasie

<b>Inwestycja</b>	<b>25 000 zł</b>	<b>Jeżeli oszczędzający wyjdzie z inwestycji po 1 roku (wcześniejsze wyjście z inwestycji)</b>	<b>Jeżeli oszczędzający wyjdzie z inwestycji po 5 latach (zalecany okres utrzymywania produktu)</b>
Całkowite koszty		112 zł	2 475 zł
Wpływ kosztów w skali roku*		3.6 %	3.6 % każdego roku

\* - Ilustruje to, w jaki sposób koszty zmniejszają Twój zwrot każdego roku w okresie utrzymywania. Na przykład pokazuje to, że w przypadku wyjścia z inwestycji z upływem zalecanego okresu utrzymywania inwestycji prognozowany średni roczny zwrot w scenariuszu umiarkowanym wynosi 5.7 % przed uwzględnieniem kosztów i 2.1 % po uwzględnieniu kosztów.

## Struktura kosztów

Tabela poniżej pokazuje:

- wpływ w ujęciu rocznym poszczególnych rodzajów kosztów na zwrot z inwestycji, który możesz uzyskać na koniec zalecanego okresu utrzymywania,
- znaczenie poszczególnych kategorii kosztów.

### Poniższa tabela przedstawia wpływ na zwrot w ujęciu rocznym

Koszty jednorazowe przy wejściu lub wyjściu		Wpływ kosztów w skali roku, jeżeli oszczędzający wyjdzie z inwestycji po zalecanym okresie utrzymywania
<b>Koszty wejścia</b>	Koszty ponoszone przy wejściu w inwestycję. [Jest to największa kwota, jaką zapłacisz; możliwe, że zapłacisz mniej].	0.0 %
<b>Koszty wyjścia</b>	Koszty wyjścia z inwestycji po upływie terminu zapadalności.	0.0 %
Koszty bieżące (ponoszone każdego roku)		Wpływ kosztów w skali roku, jeżeli oszczędzający wyjdzie z inwestycji po zalecanym okresie utrzymywania
<b>Oplaty za zarządzanie i inne koszty administracyjne lub operacyjne</b>	Wpływ kosztów, które ponosimy corocznie w związku z zarządzaniem Twoimi inwestycjami oraz kosztów przedstawionych w sekcji „Świadczenia ubezpieczeniowe i koszty”. Jest to szacunek oparty na rzeczywistych kosztach z ostatniego roku.	2.5 %
<b>Koszty transakcji</b>	Wpływ kosztów kupna i sprzedaży przez nas inwestycji bazowych na potrzebę produktu. Jest to szacunkowa kwota kosztów ponoszonych przy zakupie i sprzedaży bazowych wariantów inwestycyjnych dla danego produktu. Rzeczywista kwota będzie się różnić w zależności od tego, jak dużo kupujemy i sprzedajemy.	1.1 %
Koszty dodatkowe ponoszone w szczególnych warunkach		Wpływ kosztów w skali roku, jeżeli oszczędzający wyjdzie z inwestycji po zalecanym okresie utrzymywania
<b>Oplaty za wyniki (i premie motywacyjne)</b>	Takie opłaty nie są pobierane.	0.00 ( 0.0 )%

Powyżej przedstawione koszty obejmują wszystkie koszty inwestycji, w przypadku gdy inwestor indywidualny inwestuje wyłącznie w ten konkretny wariant inwestycyjny.

Prezentacja wyników osiągniętych w przeszłości dla każdego bazowego wariantu inwestycyjnego w danym okresie znajduje się na stronie [www.nn.pl/KID](http://www.nn.pl/KID) w załączniku do dokumentu zawierającego kluczowe informacje o instrumentach bazowych.

# Załącznik

Ten wykres przedstawia wyniki funduszu (UFK) jako procentową stratę lub procentowy zysk w skali roku w ciągu ostatnich 10 lat. Fundusz (UFK) UFK NN Akcji

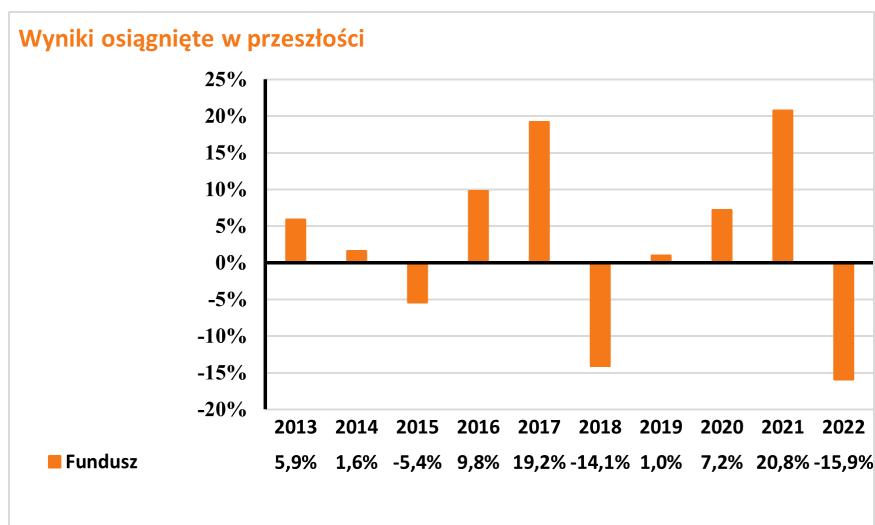

Wyniki osiągnięte w przeszłości nie są wiarygodnym wskaźnikiem przyszłych wyników. W przyszłości sytuacja na rynkach może kształtować się w zgoła odmienny sposób.

Dotychczasowe wyniki mogą jednak pomóc ocenić, w jaki sposób funduszem zarządzano w przeszłości.

Wyniki przedstawia się po odliczeniu opłat bieżących (opłat za zarządzanie oraz kosztów transakcji). Płatność składki ochronnej nie ma wpływu na zwrot z inwestycji. Wszelkie opłaty za wejście i wyjście są wyłączone z obliczeń a ich wysokość jest ujęta w tabelach: Koszty w czasie oraz Struktura kosztów.

UFK został uruchomiony w roku 2007 .

# Dokument zawierający kluczowe informacje o "UFK NN Stabilnego Wzrostu"

Data sporządzenia / ostatniej zmiany: 11.08.2023 r.

Ostrzeżenie: Masz zamiar zakupić produkt, który nie jest prosty i może być trudny w zrozumieniu.

## Co to za produkt?

"Grupowe ubezpieczenie na życie z funduszem kapitałowym" to grupowe ubezpieczenie na życie z ubezpieczeniowym funduszem kapitałowym, które zawierane jest dobrowolnie.

### Cele inwestycyjne i środki służące do osiągnięcia tych celów

Fundusz jest jednym z instrumentów bazowych dostępnych w produkcji. Celem inwestycyjnym jest wzrost wartości aktywów funduszu i jest on realizowany za pośrednictwem funduszu docelowego poprzez inwestowanie aktywów w akcje, głównie dużych spółek o solidnych fundamentach i bardzo dobrych perspektywach wzrostu, i w instrumenty dłużne, głównie emitowane, poręczone lub gwarantowane przez Skarb Państwa lub Narodowy Bank Polski. Główne czynniki, od których zależy zwrot z Funduszu to wartość instrumentów, w które są lokowane jego środki. Zwrot z Funduszu ustala się poprzez różnicę w cenie jednostki uczestnictwa Funduszu w danym okresie. Na zwrot z inwestycji mają wpływ również następujące elementy, o ile dotyczą Funduszu: opłaty (np.: opłaty pobierane z aktywów Funduszu, opłaty pobierane poprzez umorzenie odpowiedniej liczby jednostek uczestnictwa Funduszu) oraz czy otrzymywane wynagrodzenie w formie premii inwestycyjnej przeznaczane jest w całości bądź części na zwiększenie aktywów Funduszu. Szczegółowe informacje o:

- opłatach znajdziesz w Ogólnych Warunkach Ubezpieczenia (OWU) wraz z załącznikami,
- wynagrodzeniu w formie premii inwestycyjnej znajdziesz w ogólnym dokumencie zawierającym kluczowe informacje, do którego załącznikiem jest niniejszy dokument zawierający kluczowe informacje o instrumentach bazowych.

Neutralny poziom alokacji aktywów Funduszu docelowego w akcje wynosi 30%. Neutralny poziom alokacji aktywów Funduszu docelowego w instrumenty dłużne wynosi 70%.

### Zakładany rynek docelowy

Fundusz przeznaczony jest dla inwestorów, którzy planują oszczędzanie przez okres co najmniej 3 lat, oczekują zysków wyższych niż w przypadku depozytów bankowych oraz akceptują średnie ryzyko związane z inwestycjami części aktywów funduszu w akcje, tzn. liczą się z możliwością wahań wartości ich inwestycji, szczególnie w krótkim okresie, włącznie z możliwością utraty części zainwestowanych środków.

## Jakie są ryzyka i możliwe korzyści?

### Wskaźnik ryzyka



Wskaźnik ryzyka przedstawiony jest na powyższym grafie. Pokazuje on, jakie jest prawdopodobieństwo straty pieniędzy na produkcji z powodu zmian rynkowych lub wskutek tego, że nie mamy możliwości wypłacenia Ci pieniędzy.

Sklasyfikowaliśmy ten Fundusz jako [3] na 7, co stanowi [3=umiarkowaną] klasę ryzyka. Oznacza to, że potencjalne straty wskutek przyszłych wyników oceniane są jako [3= średnio małe], a złe warunki rynkowe [3=prawdopodobnie nie wpływają] na naszą zdolność do wypłacenia Ci pieniędzy.

Ten wariant bazowy produktu nie uwzględnia żadnej ochrony przed przyszłymi wynikami na rynku, więc możesz stracić część lub całość swojej inwestycji.

Główne ryzyka wiążące się z inwestycjami funduszu, które mają istotne znaczenie i które nie mogły zostać odpowiednio uwzględnione w ogólnym wskaźniku ryzyka, to w szczególności:

- ryzyko rynkowe
- ryzyko rozliczenia
- ryzyko płynności
- ryzyko walutowe

## Scenariusze dotyczące wyników

W tej tabeli pokazano, ile pieniędzy możesz dostać z powrotem w ciągu zalecanego okresu utrzymywania produktu w różnych scenariuszach, przy założeniu, że inwestujesz 5 000 zł rocznie przez cały zalecany okres utrzymywania produktu.

Przedstawione scenariusze pokazują, jakie wyniki mogłaby przynieść Twoja inwestycja. Możesz porównać je ze scenariuszami dotyczącymi innych produktów. Przedstawione scenariusze są szacunkami przyszłych wyników opartymi na dowodach z przeszłości oraz na zmienności wartości tej inwestycji i nie stanowią dokładnego wskaźnika.

Ostateczna wartość inwestycji w ten produkt zależy od przyszłych wyników rynku. Przyszła sytuacja rynkowa jest niepewna i nie można dokładnie przewidzieć, jak się rozwinie.

Przedstawione scenariusze: niekorzystny, umiarkowany i korzystny, są ilustracjami wykorzystującymi najgorsze, średnie i najlepsze wyniki produktu z ostatnich 10 lat. W przyszłości sytuacja na rynkach może kształtować się w zgoła odmienny sposób.

Tego rodzaju scenariusz niekorzystny, umiarkowany i korzystny miał miejsce w przypadku inwestycji między 2013 i 2023 rokiem.

Zalecany okres utrzymywania: 5 lat		Jeżeli oszczędzający wyjdzie z inwestycji 1 po roku (wcześniejsze wyjście z inwestycji)	Jeżeli oszczędzający wyjdzie z inwestycji po 5 latach (zalecany okres utrzymywania produktu)
Przykładowa inwestycja	5 000 zł		
Składka ubezpieczeniowa	129 zł		
Scenariusze (w przypadku dożycia)			
Minimum	Nie ma minimalnego gwarantowanego zwrotu w przypadku wyjścia z inwestycji. Oszczędzający może stracić część lub całość swojej inwestycji.		
Warunki skrajne	Końcowa wartość inwestycji po odliczeniu kosztów	3 971 zł	15 401 zł
	Średnia roczna stopa zwrotu	-35.6 %	-18.8 %
Niekorzystny	Końcowa wartość inwestycji po odliczeniu kosztów	4 475 zł	15 401 zł
	Średnia roczna stopa zwrotu	-18.8 %	-18.8 %
Umiarkowany	Końcowa wartość inwestycji po odliczeniu kosztów	5 045 zł	26 259 zł
	Średnia roczna stopa zwrotu	1.7 %	1.9 %
Korzystny	Końcowa wartość inwestycji po odliczeniu kosztów	5 417 zł	27 988 zł
	Średnia roczna stopa zwrotu	15.8 %	4.5 %
Kwota zainwestowana w czasie		5 000 zł	25 000 zł
Scenariusz (w przypadku śmierci)			
Zdarzenie ubezpieczeniowe (śmierć)	Końcowa wartość inwestycji po odliczeniu kosztów przysługująca beneficjentom	60 045 zł	81 259 zł
Składka ubezpieczeniowa pobrana w czasie		129 zł	645 zł

Scenariusz warunków skrajnych pokazuje, ile pieniędzy możesz odzyskać w ekstremalnych warunkach rynkowych.

Przedstawione dane liczbowe obejmują wszystkie koszty samego produktu, w tym koszty twojego doradcy lub dystrybutora. W danych liczbowych nie uwzględniono Twojej osobistej sytuacji podatkowej, która również może mieć wpływ na wielkość zwrotu.

## Jakie są koszty?

W tabeli podano kwoty, które są pobierane z inwestycji na pokrycie różnych rodzajów kosztów. Kwoty te zależą od kwoty inwestycji oraz okresu utrzymywania produktu. Przedstawione kwoty są ilustracjami opartymi na przykładowej kwocie inwestycji i różnych możliwych okresach inwestycji. Założyliśmy, że:

- w pierwszym roku otrzymałbyś z powrotem kwotę, którą zainwestowałeś (0 % rocznej stopy zwrotu). W odniesieniu do pozostałych okresów utrzymywania założyliśmy, że produkt osiąga wyniki takie, jak pokazano w scenariuszu umiarkowanym.
- zainwestowano 25 000 zł.

Prosimy zwrócić uwagę na fakt, że inwestycja jest możliwa tylko w połączeniu z opłacaniem składki ochronnej, która jest przeznaczona na świadczenie ochrony w wybranym przez klienta zakresie.

### Koszty w czasie

Inwestycja	25 000 zł	Jeżeli oszczędzający wyjdzie z inwestycji po 1 roku (wcześniejsze wyjście z inwestycji)	Jeżeli oszczędzający wyjdzie z inwestycji po 5 latach (zalecany okres utrzymywania produktu)
Całkowite koszty		89 zł	1 942 zł
Wpływ kosztów w skali roku*		2.8 %	2.8 % każdego roku

\* - Ilustruje to, w jaki sposób koszty zmniejszają Twój zwrot każdego roku w okresie utrzymywania. Na przykład pokazuje to, że w przypadku wyjścia z inwestycji z upływem zalecanego okresu utrzymywania inwestycji prognozowany średni roczny zwrot w scenariuszu umiarkowanym wynosi 4.8 % przed uwzględnieniem kosztów i 1.9 % po uwzględnieniu kosztów.

## Struktura kosztów

Tabela poniżej pokazuje:

- wpływ w ujęciu rocznym poszczególnych rodzajów kosztów na zwrot z inwestycji, który możesz uzyskać na koniec zalecanego okresu utrzymywania,
- znaczenie poszczególnych kategorii kosztów.

### Poniższa tabela przedstawia wpływ na zwrot w ujęciu rocznym

Koszty jednorazowe przy wejściu lub wyjściu		Wpływ kosztów w skali roku, jeżeli oszczędzający wyjdzie z inwestycji po zalecanym okresie utrzymywania
<b>Koszty wejścia</b>	Koszty ponoszone przy wejściu w inwestycję. [Jest to największa kwota, jaką zapłacisz; możliwe, że zapłacisz mniej].	0.0 %
<b>Koszty wyjścia</b>	Koszty wyjścia z inwestycji po upływie terminu zapadalności.	0.0 %
Koszty bieżące (ponoszone każdego roku)		Wpływ kosztów w skali roku, jeżeli oszczędzający wyjdzie z inwestycji po zalecanym okresie utrzymywania
<b>Oplaty za zarządzanie i inne koszty administracyjne lub operacyjne</b>	Wpływ kosztów, które ponosimy corocznie w związku z zarządzaniem Twoimi inwestycjami oraz kosztów przedstawionych w sekcji „Świadczenia ubezpieczeniowe i koszty”. Jest to szacunek oparty na rzeczywistych kosztach z ostatniego roku.	2.1 %
<b>Koszty transakcji</b>	Wpływ kosztów kupna i sprzedaży przez nas inwestycji bazowych na potrzebę produktu. Jest to szacunkowa kwota kosztów ponoszonych przy zakupie i sprzedaży bazowych wariantów inwestycyjnych dla danego produktu. Rzeczywista kwota będzie się różnić w zależności od tego, jak dużo kupujemy i sprzedajemy.	0.7 %
Koszty dodatkowe ponoszone w szczególnych warunkach		Wpływ kosztów w skali roku, jeżeli oszczędzający wyjdzie z inwestycji po zalecanym okresie utrzymywania
<b>Oplaty za wyniki (i premie motywacyjne)</b>	Takie opłaty nie są pobierane.	0.00 ( 0.0 )%

Powyżej przedstawione koszty obejmują wszystkie koszty inwestycji, w przypadku gdy inwestor indywidualny inwestuje wyłącznie w ten konkretny wariant inwestycyjny.

Prezentacja wyników osiągniętych w przeszłości dla każdego bazowego wariantu inwestycyjnego w danym okresie znajduje się na stronie [www.nn.pl/KID](http://www.nn.pl/KID) w załączniku do dokumentu zawierającego kluczowe informacje o instrumentach bazowych.

# Załącznik

Ten wykres przedstawia wyniki funduszu (UFK) jako procentową stratę lub procentowy zysk w skali roku w ciągu ostatnich 10 lat. Fundusz (UFK) UFK NN Stabilnego Wzrostu

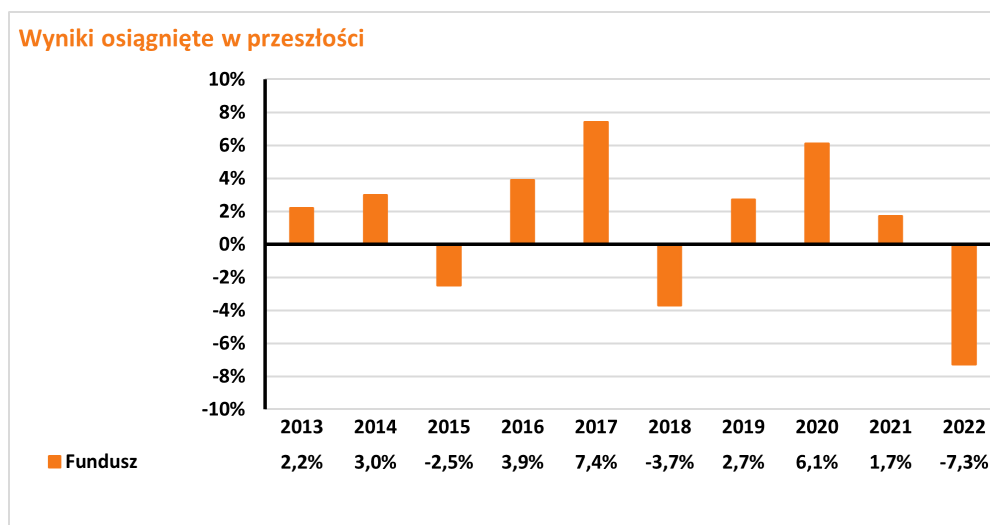

Wyniki osiągnięte w przeszłości nie są wiarygodnym wskaźnikiem przyszłych wyników. W przyszłości sytuacja na rynkach może kształtować się w zgoła odmienny sposób.

Dotychczasowe wyniki mogą jednak pomóc ocenić, w jaki sposób funduszem zarządzano w przeszłości.

Wyniki przedstawia się po odliczeniu opłat bieżących (opłat za zarządzanie oraz kosztów transakcji). Płatność składki ochronnej nie ma wpływu na zwrot z inwestycji. Wszelkie opłaty za wejście i wyjście są wyłączone z obliczeń a ich wysokość jest ujęta w tabelach: Koszty w czasie oraz Struktura kosztów.

UFK został uruchomiony w roku 2007 .



# Dokument zawierający kluczowe informacje o "UFK NN Oszczędnościowy Plus"

Data sporządzenia / ostatniej zmiany: 11.08.2023 r.

Ostrzeżenie: Masz zamiar zakupić produkt, który nie jest prosty i może być trudny w zrozumieniu.

## Co to za produkt?

"Grupowe ubezpieczenie na życie z funduszem kapitałowym" to grupowe ubezpieczenie na życie z ubezpieczeniowym funduszem kapitałowym, które zawierane jest dobrowolnie.

### Cele inwestycyjne i środki służące do osiągnięcia tych celów

Fundusz jest jednym z instrumentów bazowych dostępnych w produkcji. Celem inwestycyjnym jest wzrost wartości aktywów funduszu i jest on realizowany poprzez inwestowanie aktywów głównie w krótkoterminowe instrumenty dłużne emitowane przede wszystkim przez Skarb Państwa za pośrednictwem funduszu docelowego o profilu dłużnym. Główne czynniki, od których zależy zwrot z Funduszu to wartość instrumentów, w które są lokowane jego środki. Zwrot z Funduszu ustala się poprzez różnicę w cenie jednostki uczestnictwa Funduszu w danym okresie. Na zwrot z inwestycji mają wpływ również następujące elementy, o ile dotyczą Funduszu: opłaty (np.: opłaty pobierane z aktywów Funduszu, opłaty pobierane poprzez umorzenie odpowiedniej liczby jednostek uczestnictwa Funduszu) oraz czy otrzymywane wynagrodzenie w formie premii inwestycyjnej przeznaczane jest w całości bądź części na zwiększenie aktywów Funduszu. Szczegółowe informacje o: - opłatach znajdziesz w Ogólnych Warunkach Ubezpieczenia (OWU) wraz z załącznikami, - wynagrodzeniu w formie premii inwestycyjnej znajdziesz w ogólnym dokumencie zawierającym kluczowe informacje, do którego załącznikiem jest niniejszy dokument zawierający kluczowe informacje o instrumentach bazowych.

### Zakładany rynek docelowy

Fundusz przeznaczony jest dla inwestorów, którzy planują oszczędzanie w krótkim okresie (co najmniej rok), oczekują stabilnych zysków porównywalnych z zyskami z depozytów bankowych oraz nie akceptują ryzyka związanego z inwestowaniem w akcje i akceptują niskie ryzyko związane z inwestycjami aktywów funduszu w dłużne instrumenty finansowe.

## Jakie są ryzyka i możliwe korzyści?

### Wskaźnik ryzyka



Wskaźnik ryzyka przedstawiony jest na powyższym grafie. Pokazuje on, jakie jest prawdopodobieństwo straty pieniędzy na produkcji z powodu zmian rynkowych lub wskutek tego, że nie mamy możliwości wypłacenia Ci pieniędzy.

Sklasyfikowaliśmy ten Fundusz jako [2] na 7, co stanowi [2=niską] klasę ryzyka. Oznacza to, że potencjalne straty wskutek przyszłych wyników oceniane są jako [2= małe], a złe warunki rynkowe [2=najprawdopodobniej nie wpłyną] na naszą zdolność do wypłacenia Ci pieniędzy.

Ten wariant bazowy produktu nie uwzględnia żadnej ochrony przed przyszłymi wynikami na rynku, więc możesz stracić część lub całość swojej inwestycji.

Główne ryzyka wiążące się z inwestycjami funduszu, które mają istotne znaczenie i które nie mogły zostać odpowiednio uwzględnione w ogólnym wskaźniku ryzyka, to w szczególności:

- ryzyko rynkowe
- ryzyko rozliczenia
- ryzyko płynności
- ryzyko walutowe

## Scenariusze dotyczące wyników

W tej tabeli pokazano, ile pieniędzy możesz dostać z powrotem w ciągu zalecanego okresu utrzymywania produktu w różnych scenariuszach, przy założeniu, że inwestujesz 5 000 zł rocznie przez cały zalecany okres utrzymywania produktu.

Przedstawione scenariusze pokazują, jakie wyniki mogłaby przynieść Twoja inwestycja. Możesz porównać je ze scenariuszami dotyczącymi innych produktów. Przedstawione scenariusze są szacunkami przyszłych wyników opartymi na dowodach z przeszłości oraz na zmienności wartości tej inwestycji i nie stanowią dokładnego wskaźnika.

Ostateczna wartość inwestycji w ten produkt zależy od przyszłych wyników rynku. Przyszła sytuacja rynkowa jest niepewna i nie można dokładnie przewidzieć, jak się rozwinie.

Przedstawione scenariusze: niekorzystny, umiarkowany i korzystny, są ilustracjami wykorzystującymi najgorsze, średnie i najlepsze wyniki produktu z ostatnich 10 lat. W przyszłości sytuacja na rynkach może kształtować się w zgoła odmienny sposób.

Tego rodzaju scenariusz niekorzystny, umiarkowany i korzystny miał miejsce w przypadku inwestycji między 2013 i 2023 rokiem.

<b>Zalecany okres utrzymywania: 5 lat</b>		Jeżeli oszczędzający wyjdzie z inwestycji 1 po roku (wcześniejsze wyjście z inwestycji)	Jeżeli oszczędzający wyjdzie z inwestycji po 5 latach (zalecany okres utrzymywania produktu)
<b>Przykładowa inwestycja</b>	<b>5 000 zł</b>		
<b>Składka ubezpieczeniowa</b>	<b>129 zł</b>		
<b>Scenariusze (w przypadku dożycia)</b>			
Minimum	Nie ma minimalnego gwarantowanego zwrotu w przypadku wyjścia z inwestycji. Oszczędzający może stracić część lub całość swojej inwestycji.		
Warunki skrajne	Końcowa wartość inwestycji po odliczeniu kosztów	4 859 zł	23 161 zł
	Średnia roczna stopa zwrotu	-5.2 %	-3.0 %
Niekorzystny	Końcowa wartość inwestycji po odliczeniu kosztów	4 918 zł	23 161 zł
	Średnia roczna stopa zwrotu	-3.0 %	-3.0 %
Umiarkowany	Końcowa wartość inwestycji po odliczeniu kosztów	5 032 zł	25 752 zł
	Średnia roczna stopa zwrotu	1.2 %	1.2 %
Korzystny	Końcowa wartość inwestycji po odliczeniu kosztów	5 235 zł	26 300 zł
	Średnia roczna stopa zwrotu	8.8 %	2.0 %
Kwota zainwestowana w czasie	5 000 zł	25 000 zł	
<b>Scenariusz (w przypadku śmierci)</b>			
Zdarzenie ubezpieczeniowe (śmierć)	Końcowa wartość inwestycji po odliczeniu kosztów przysługująca beneficjentom	60 032 zł	80 752 zł
Składka ubezpieczeniowa pobrana w czasie		129 zł	645 zł

Scenariusz warunków skrajnych pokazuje, ile pieniędzy możesz odzyskać w ekstremalnych warunkach rynkowych.

Przedstawione dane liczbowe obejmują wszystkie koszty samego produktu, w tym koszty twojego doradcy lub dystrybutora. W danych liczbowych nie uwzględniono Twojej osobistej sytuacji podatkowej, która również może mieć wpływ na wielkość zwrotu.

## Jakie są koszty?

W tabeli podano kwoty, które są pobierane z inwestycji na pokrycie różnych rodzajów kosztów. Kwoty te zależą od kwoty inwestycji oraz okresu utrzymywania produktu. Przedstawione kwoty są ilustracjami opartymi na przykładowej kwocie inwestycji i różnych możliwych okresach inwestycji. Założyliśmy, że:

- w pierwszym roku otrzymałbyś z powrotem kwotę, którą zainwestowałeś (0 % rocznej stopy zwrotu). W odniesieniu do pozostałych okresów utrzymywania założyliśmy, że produkt osiąga wyniki takie, jak pokazano w scenariuszu umiarkowanym.
- zainwestowano 25 000 zł.

Prosimy zwrócić uwagę na fakt, że inwestycja jest możliwa tylko w połączeniu z opłacaniem składki ochronnej, która jest przeznaczona na świadczenie ochrony w wybranym przez klienta zakresie.

### Koszty w czasie

<b>Inwestycja</b>	<b>25 000 zł</b>	<b>Jeżeli oszczędzający wyjdzie z inwestycji po 1 roku (wcześniejsze wyjście z inwestycji)</b>	<b>Jeżeli oszczędzający wyjdzie z inwestycji po 5 latach (zalecany okres utrzymywania produktu)</b>
Całkowite koszty		19 zł	413 zł
Wpływ kosztów w skali roku*		0.6 %	0.6 % każdego roku

\* - Ilustruje to, w jaki sposób koszty zmniejszają Twój zwrot każdego roku w okresie utrzymywania. Na przykład pokazuje to, że w przypadku wyjścia z inwestycji z upływem zalecanego okresu utrzymywania inwestycji prognozowany średni roczny zwrot w scenariuszu umiarkowanym wynosi 1.8 % przed uwzględnieniem kosztów i 1.2 % po uwzględnieniu kosztów.

## Struktura kosztów

Tabela poniżej pokazuje:

- wpływ w ujęciu rocznym poszczególnych rodzajów kosztów na zwrot z inwestycji, który możesz uzyskać na koniec zalecanego okresu utrzymywania,
- znaczenie poszczególnych kategorii kosztów.

### Poniższa tabela przedstawia wpływ na zwrot w ujęciu rocznym

Koszty jednorazowe przy wejściu lub wyjściu		Wpływ kosztów w skali roku, jeżeli oszczędzający wyjdzie z inwestycji po zalecanym okresie utrzymywania
<b>Koszty wejścia</b>	Koszty ponoszone przy wejściu w inwestycję. [Jest to największa kwota, jaką zapłacisz; możliwe, że zapłacisz mniej].	0.0 %
<b>Koszty wyjścia</b>	Koszty wyjścia z inwestycji po upływie terminu zapadalności.	0.0 %
Koszty bieżące (ponoszone każdego roku)		Wpływ kosztów w skali roku, jeżeli oszczędzający wyjdzie z inwestycji po zalecanym okresie utrzymywania
<b>Oplaty za zarządzanie i inne koszty administracyjne lub operacyjne</b>	Wpływ kosztów, które ponosimy corocznie w związku z zarządzaniem Twoimi inwestycjami oraz kosztów przedstawionych w sekcji „Świadczenia ubezpieczeniowe i koszty”. Jest to szacunek oparty na rzeczywistych kosztach z ostatniego roku.	0.6 %
<b>Koszty transakcji</b>	Wpływ kosztów kupna i sprzedaży przez nas inwestycji bazowych na potrzebę produktu. Jest to szacunkowa kwota kosztów ponoszonych przy zakupie i sprzedaży bazowych wariantów inwestycyjnych dla danego produktu. Rzeczywista kwota będzie się różnić w zależności od tego, jak dużo kupujemy i sprzedajemy.	0.0 %
Koszty dodatkowe ponoszone w szczególnych warunkach		Wpływ kosztów w skali roku, jeżeli oszczędzający wyjdzie z inwestycji po zalecanym okresie utrzymywania
<b>Oplaty za wyniki (i premie motywacyjne)</b>	Takie opłaty nie są pobierane.	0.00 ( 0.0 )%

Powyżej przedstawione koszty obejmują wszystkie koszty inwestycji, w przypadku gdy inwestor indywidualny inwestuje wyłącznie w ten konkretny wariant inwestycyjny.

Prezentacja wyników osiągniętych w przeszłości dla każdego bazowego wariantu inwestycyjnego w danym okresie znajduje się na stronie [www.nn.pl/KID](http://www.nn.pl/KID) w załączniku do dokumentu zawierającego kluczowe informacje o instrumentach bazowych.

# Załącznik

Ten wykres przedstawia wyniki funduszu (UFK) jako procentową stratę lub procentowy zysk w skali roku w ciągu ostatnich 10 lat. Fundusz (UFK) UFK NN Oszczędnościowy Plus

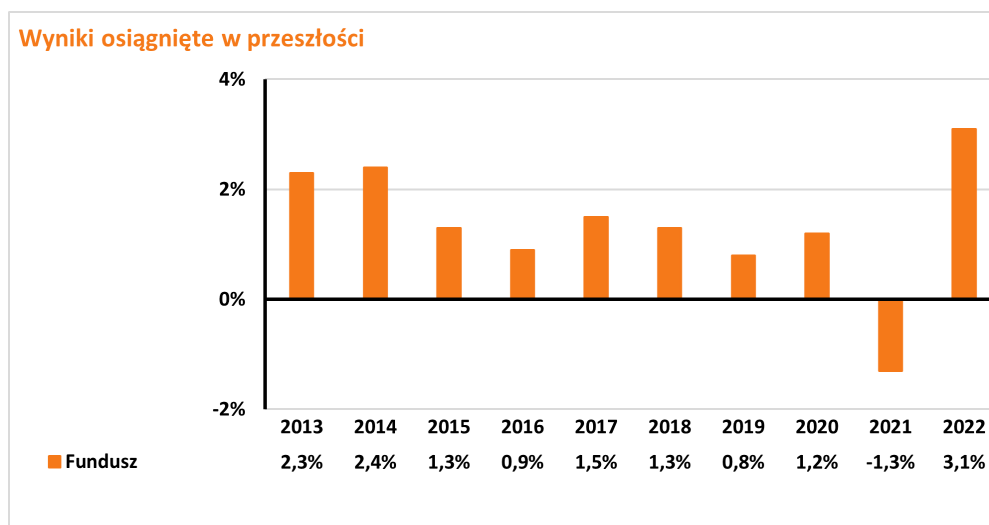

Wyniki osiągnięte w przeszłości nie są wiarygodnym wskaźnikiem przyszłych wyników. W przyszłości sytuacja na rynkach może kształtować się w zgoła odmienny sposób.

Dotychczasowe wyniki mogą jednak pomóc ocenić, w jaki sposób funduszem zarządzano w przeszłości.

Wyniki przedstawia się po odliczeniu opłat bieżących (opłat za zarządzanie oraz kosztów transakcji). Płatność składki ochronnej nie ma wpływu na zwrot z inwestycji. Wszelkie opłaty za wejście i wyjście są wyłączone z obliczeń a ich wysokość jest ujęta w tabelach: Koszty w czasie oraz Struktura kosztów.

UFK został uruchomiony w roku 2010 .

# Dokument zawierający kluczowe informacje o "UFK NN Obligacji Plus"

Data sporządzenia / ostatniej zmiany: 11.08.2023 r.

Ostrzeżenie: Masz zamiar zakupić produkt, który nie jest prosty i może być trudny w zrozumieniu.

## Co to za produkt?

"Grupowe ubezpieczenie na życie z funduszem kapitałowym" to grupowe ubezpieczenie na życie z ubezpieczeniowym funduszem kapitałowym, które zawierane jest dobrowolnie.

### Cele inwestycyjne i środki służące do osiągnięcia tych celów

Fundusz jest jednym z instrumentów bazowych dostępnych w produkcji. Celem inwestycyjnym jest wzrost wartości aktywów funduszu i jest on realizowany za pośrednictwem funduszu docelowego poprzez inwestowanie aktywów głównie w średnio- i długoterminowe instrumenty dłużne emitowane przede wszystkim przez Skarb Państwa. Główne czynniki, od których zależy zwrot z Funduszu to wartość instrumentów, w które są lokowane jego środki. Zwrot z Funduszu ustala się poprzez różnicę w cenie jednostki uczestnictwa Funduszu w danym okresie. Na zwrot z inwestycji mają wpływ również następujące elementy, o ile dotyczą Funduszu: opłaty (np.: opłaty pobierane z aktywów Funduszu, opłaty pobierane poprzez umorzenie odpowiedniej liczby jednostek uczestnictwa Funduszu) oraz czy otrzymywane wynagrodzenie w formie premii inwestycyjnej przeznaczane jest w całości bądź części na zwiększenie aktywów Funduszu. Szczegółowe informacje o:

- opłatach znajdziesz w Ogólnych Warunkach Ubezpieczenia (OWU) wraz z załącznikami,
- wynagrodzeniu w formie premii inwestycyjnej znajdziesz w ogólnym dokumencie zawierającym kluczowe informacje, do którego załącznikiem jest niniejszy dokument zawierający kluczowe informacje o instrumentach bazowych.

### Zakładany rynek docelowy

Fundusz przeznaczony jest dla inwestorów, którzy planują oszczędzanie przez okres co najmniej 2 lat, oczekują zysków porównywalnych z zyskami z depozytów bankowych oraz nie akceptują ryzyka związanego z inwestowaniem w akcje i akceptują umiarkowane ryzyko związane z inwestycjami aktywów funduszu w długoterminowe dłużne instrumenty finansowe.

## Jakie są ryzyka i możliwe korzyści?

### Wskaźnik ryzyka

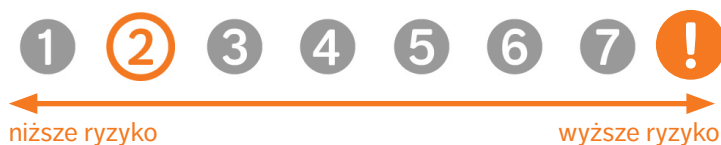

Wskaźnik ryzyka przedstawiony jest na powyższym grafie. Pokazuje on, jakie jest prawdopodobieństwo straty pieniędzy na produkcji z powodu zmian rynkowych lub wskutek tego, że nie mamy możliwości wypłacenia Ci pieniędzy.

Sklasyfikowaliśmy ten Fundusz jako [2] na 7, co stanowi [2=niską] klasę ryzyka. Oznacza to, że potencjalne straty wskutek przyszłych wyników oceniane są jako [2= małe], a złe warunki rynkowe [2=najprawdopodobniej nie wpłyną] na naszą zdolność do wypłacenia Ci pieniędzy.

Ten wariant bazowy produktu nie uwzględnia żadnej ochrony przed przyszłymi wynikami na rynku, więc możesz stracić część lub całość swojej inwestycji.

Główne ryzyka wiążące się z inwestycjami funduszu, które mają istotne znaczenie i które nie mogły zostać odpowiednio uwzględnione w ogólnym wskaźniku ryzyka, to w szczególności:

- ryzyko rynkowe
- ryzyko rozliczenia
- ryzyko płynności
- ryzyko walutowe

## Scenariusze dotyczące wyników

W tej tabeli pokazano, ile pieniędzy możesz dostać z powrotem w ciągu zalecanego okresu utrzymywania produktu w różnych scenariuszach, przy założeniu, że inwestujesz 5 000 zł rocznie przez cały zalecany okres utrzymywania produktu.

Przedstawione scenariusze pokazują, jakie wyniki mogłaby przynieść Twoja inwestycja. Możesz porównać je ze scenariuszami dotyczącymi innych produktów. Przedstawione scenariusze są szacunkami przyszłych wyników opartymi na dowodach z przeszłości oraz na zmienności wartości tej inwestycji i nie stanowią dokładnego wskaźnika.

Ostateczna wartość inwestycji w ten produkt zależy od przyszłych wyników rynku. Przyszła sytuacja rynkowa jest niepewna i nie można dokładnie przewidzieć, jak się rozwinie.

Przedstawione scenariusze: niekorzystny, umiarkowany i korzystny, są ilustracjami wykorzystującymi najgorsze, średnie i najlepsze wyniki produktu z ostatnich 10 lat. W przyszłości sytuacja na rynkach może kształtować się w zgoła odmienny sposób.

Tego rodzaju scenariusz niekorzystny, umiarkowany i korzystny miał miejsce w przypadku inwestycji między 2013 i 2023 rokiem.

<b>Zalecany okres utrzymywania: 5 lat</b>		Jeżeli oszczędzający wyjdzie z inwestycji 1 po roku (wcześniejsze wyjście z inwestycji)	Jeżeli oszczędzający wyjdzie z inwestycji po 5 latach (zalecany okres utrzymywania produktu)
<b>Przykładowa inwestycja</b>	<b>5 000 zł</b>		
<b>Składka ubezpieczeniowa</b>	<b>129 zł</b>		
<b>Scenariusze (w przypadku dożycia)</b>			
Minimum	Nie ma minimalnego gwarantowanego zwrotu w przypadku wyjścia z inwestycji. Oszczędzający może stracić część lub całość swojej inwestycji.		
Warunki skrajne	Końcowa wartość inwestycji po odliczeniu kosztów	4 303 zł	16 776 zł
	Średnia roczna stopa zwrotu	-24.7 %	-15.5 %
Niekorzystny	Końcowa wartość inwestycji po odliczeniu kosztów	4 586 zł	16 776 zł
	Średnia roczna stopa zwrotu	-14.9 %	-15.5 %
Umiarkowany	Końcowa wartość inwestycji po odliczeniu kosztów	5 078 zł	27 108 zł
	Średnia roczna stopa zwrotu	2.9 %	3.2 %
Korzystny	Końcowa wartość inwestycji po odliczeniu kosztów	5 312 zł	28 049 zł
	Średnia roczna stopa zwrotu	11.7 %	4.5 %
Kwota zainwestowana w czasie		5 000 zł	25 000 zł
<b>Scenariusz (w przypadku śmierci)</b>			
Zdarzenie ubezpieczeniowe (śmierć)	Końcowa wartość inwestycji po odliczeniu kosztów przysługująca beneficjentom	60 078 zł	82 108 zł
Składka ubezpieczeniowa pobrana w czasie		129 zł	645 zł

Scenariusz warunków skrajnych pokazuje, ile pieniędzy możesz odzyskać w ekstremalnych warunkach rynkowych.

Przedstawione dane liczbowe obejmują wszystkie koszty samego produktu, w tym koszty twojego doradcy lub dystrybutora. W danych liczbowych nie uwzględniono Twojej osobistej sytuacji podatkowej, która również może mieć wpływ na wielkość zwrotu.

## Jakie są koszty?

W tabeli podano kwoty, które są pobierane z inwestycji na pokrycie różnych rodzajów kosztów. Kwoty te zależą od kwoty inwestycji oraz okresu utrzymywania produktu. Przedstawione kwoty są ilustracjami opartymi na przykładowej kwocie inwestycji i różnych możliwych okresach inwestycji. Założyliśmy, że:

- w pierwszym roku otrzymałbyś z powrotem kwotę, którą zainwestowałeś (0 % rocznej stopy zwrotu). W odniesieniu do pozostałych okresów utrzymywania założyliśmy, że produkt osiąga wyniki takie, jak pokazano w scenariuszu umiarkowanym.
- zainwestowano 25 000 zł.

Prosimy zwrócić uwagę na fakt, że inwestycja jest możliwa tylko w połączeniu z opłacaniem składki ochronnej, która jest przeznaczona na świadczenie ochrony w wybranym przez klienta zakresie.

### Koszty w czasie

<b>Inwestycja</b>	<b>25 000 zł</b>	<b>Jeżeli oszczędzający wyjdzie z inwestycji po 1 roku (wcześniejsze wyjście z inwestycji)</b>	<b>Jeżeli oszczędzający wyjdzie z inwestycji po 5 latach (zalecany okres utrzymywania produktu)</b>
Całkowite koszty		65 zł	1 434 zł
Wpływ kosztów w skali roku*		2.1 %	2.1 % każdego roku

\* - Ilustruje to, w jaki sposób koszty zmniejszają Twój zwrot każdego roku w okresie utrzymywania. Na przykład pokazuje to, że w przypadku wyjścia z inwestycji z upływem zalecanego okresu utrzymywania inwestycji prognozowany średni roczny zwrot w scenariuszu umiarkowanym wynosi 5.2 % przed uwzględnieniem kosztów i 3.2 % po uwzględnieniu kosztów.

## Struktura kosztów

Tabela poniżej pokazuje:

- wpływ w ujęciu rocznym poszczególnych rodzajów kosztów na zwrot z inwestycji, który możesz uzyskać na koniec zalecanego okresu utrzymywania,
- znaczenie poszczególnych kategorii kosztów.

### Poniższa tabela przedstawia wpływ na zwrot w ujęciu rocznym

Koszty jednorazowe przy wejściu lub wyjściu		Wpływ kosztów w skali roku, jeżeli oszczędzający wyjdzie z inwestycji po zalecanym okresie utrzymywania
<b>Koszty wejścia</b>	Koszty ponoszone przy wejściu w inwestycję. [Jest to największa kwota, jaką zapłacisz; możliwe, że zapłacisz mniej].	0.0 %
<b>Koszty wyjścia</b>	Koszty wyjścia z inwestycji po upływie terminu zapadalności.	0.0 %
Koszty bieżące (ponoszone każdego roku)		Wpływ kosztów w skali roku, jeżeli oszczędzający wyjdzie z inwestycji po zalecanym okresie utrzymywania
<b>Oplaty za zarządzanie i inne koszty administracyjne lub operacyjne</b>	Wpływ kosztów, które ponosimy corocznie w związku z zarządzaniem Twoimi inwestycjami oraz kosztów przedstawionych w sekcji „Świadczenia ubezpieczeniowe i koszty”. Jest to szacunek oparty na rzeczywistych kosztach z ostatniego roku.	1.8 %
<b>Koszty transakcji</b>	Wpływ kosztów kupna i sprzedaży przez nas inwestycji bazowych na potrzebę produktu. Jest to szacunkowa kwota kosztów ponoszonych przy zakupie i sprzedaży bazowych wariantów inwestycyjnych dla danego produktu. Rzeczywista kwota będzie się różnić w zależności od tego, jak dużo kupujemy i sprzedajemy.	0.3 %
Koszty dodatkowe ponoszone w szczególnych warunkach		Wpływ kosztów w skali roku, jeżeli oszczędzający wyjdzie z inwestycji po zalecanym okresie utrzymywania
<b>Oplaty za wyniki (i premie motywacyjne)</b>	Takie opłaty nie są pobierane.	0.00 ( 0.0 )%

Powyżej przedstawione koszty obejmują wszystkie koszty inwestycji, w przypadku gdy inwestor indywidualny inwestuje wyłącznie w ten konkretny wariant inwestycyjny.

Prezentacja wyników osiągniętych w przeszłości dla każdego bazowego wariantu inwestycyjnego w danym okresie znajduje się na stronie [www.nn.pl/KID](http://www.nn.pl/KID) w załączniku do dokumentu zawierającego kluczowe informacje o instrumentach bazowych.

# Załącznik

Ten wykres przedstawia wyniki funduszu (UFK) jako procentową stratę lub procentowy zysk w skali roku w ciągu ostatnich 10 lat. Fundusz (UFK) UFK NN Obligacji Plus

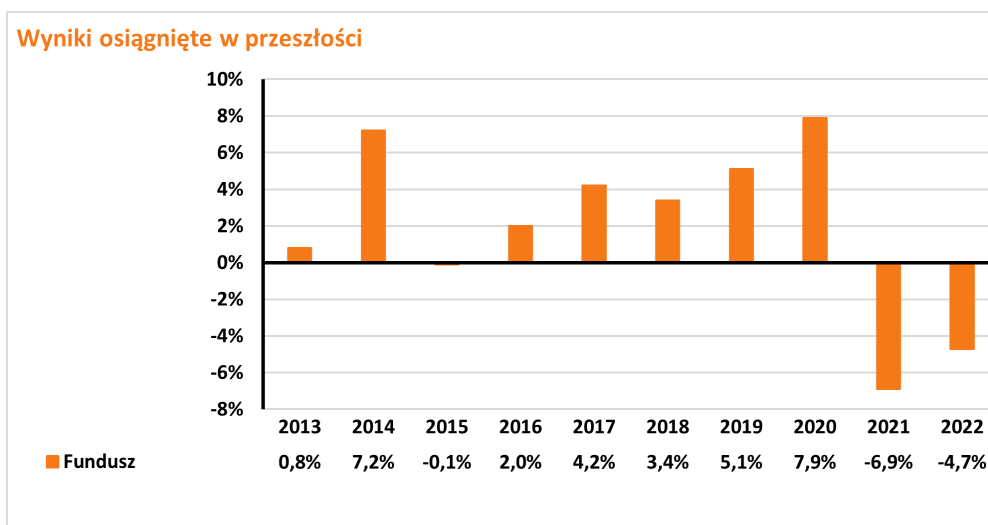

**Wyniki osiągnięte w przeszłości nie są wiarygodnym wskaźnikiem przyszłych wyników. W przyszłości sytuacja na rynkach może kształtować się w zgoła odmienny sposób.**

**Dotychczasowe wyniki mogą jednak pomóc ocenić, w jaki sposób funduszem zarządzano w przeszłości.**

Wyniki przedstawia się po odliczeniu opłat bieżących (opłat za zarządzanie oraz kosztów transakcji). Płatność składki ochronnej nie ma wpływu na zwrot z inwestycji. Wszelkie opłaty za wejście i wyjście są wyłączone z obliczeń a ich wysokość jest ujęta w tabelach: Koszty w czasie oraz Struktura kosztów.

UFK został uruchomiony w roku 2010 .



# Dokument zawierający kluczowe informacje o "UFK NN Zrównoważony"

Data sporządzenia / ostatniej zmiany: 11.08.2023 r.

Ostrzeżenie: Masz zamiar zakupić produkt, który nie jest prosty i może być trudny w zrozumieniu.

## Co to za produkt?

"Grupowe ubezpieczenie na życie z funduszem kapitałowym" to grupowe ubezpieczenie na życie z ubezpieczeniowym funduszem kapitałowym, które zawierane jest dobrowolnie.

### Cele inwestycyjne i środki służące do osiągnięcia tych celów

Fundusz jest jednym z instrumentów bazowych dostępnych w produkcji. Celem inwestycyjnym jest wzrost wartości aktywów funduszu i jest on realizowany za pośrednictwem funduszu docelowego poprzez inwestowanie aktywów w akcje, głównie dużych spółek o solidnych fundamentach i bardzo dobrych perspektywach wzrostu, i w instrumenty dłużne, głównie emitowane, poręczone lub gwarantowane przez Skarb Państwa lub Narodowy Bank Polski. Główne czynniki, od których zależy zwrot z Funduszu to wartość instrumentów, w które są lokowane jego środki. Zwrot z Funduszu ustala się poprzez różnicę w cenie jednostki uczestnictwa Funduszu w danym okresie. Na zwrot z inwestycji mają wpływ również następujące elementy, o ile dotyczą Funduszu: opłaty (np.: opłaty pobierane z aktywów Funduszu, opłaty pobierane poprzez umorzenie odpowiedniej liczby jednostek uczestnictwa Funduszu) oraz czy otrzymywane wynagrodzenie w formie premii inwestycyjnej przeznaczane jest w całości bądź części na zwiększenie aktywów Funduszu. Szczegółowe informacje o:

- opłatach znajdziesz w Ogólnych Warunkach Ubezpieczenia (OWU) wraz z załącznikami,
- wynagrodzeniu w formie premii inwestycyjnej znajdziesz w ogólnym dokumencie zawierającym kluczowe informacje, do którego załącznikiem jest niniejszy dokument zawierający kluczowe informacje o instrumentach bazowych.

Neutralny poziom alokacji aktywów funduszu docelowego w akcje wynosi 50%. Neutralny poziom alokacji aktywów funduszu docelowego w instrumenty dłużne wynosi 50%.

### Zakładany rynek docelowy

Fundusz przeznaczony jest dla inwestorów, którzy planują oszczędzanie przez okres co najmniej 4 lat, oczekują zysków wyższych niż w przypadku depozytów bankowych oraz akceptują wysokie ryzyko związane z inwestycjami części aktywów funduszu docelowego w akcje, tzn. liczą się z możliwością wahań wartości ich inwestycji, szczególnie w krótkim okresie, włącznie z możliwością utraty części zainwestowanych środków.

## Jakie są ryzyka i możliwe korzyści?

### Wskaźnik ryzyka



Wskaźnik ryzyka przedstawiony jest na powyższym grafie. Pokazuje on, jakie jest prawdopodobieństwo straty pieniędzy na produkcji z powodu zmian rynkowych lub wskutek tego, że nie mamy możliwości wypłacenia Ci pieniędzy.

Sklasyfikowaliśmy ten Fundusz jako [3] na 7, co stanowi [3=umiarkowaną] klasę ryzyka. Oznacza to, że potencjalne straty wskutek przyszłych wyników oceniane są jako [3= średnio małe], a złe warunki rynkowe [3=prawdopodobnie nie wpływają] na naszą zdolność do wypłacenia Ci pieniędzy.

Ten wariant bazowy produktu nie uwzględnia żadnej ochrony przed przyszłymi wynikami na rynku, więc możesz stracić część lub całość swojej inwestycji.

Główne ryzyka wiążące się z inwestycjami funduszu, które mają istotne znaczenie i które nie mogły zostać odpowiednio uwzględnione w ogólnym wskaźniku ryzyka, to w szczególności:

- ryzyko rynkowe
- ryzyko rozliczenia
- ryzyko płynności
- ryzyko walutowe

## Scenariusze dotyczące wyników

W tej tabeli pokazano, ile pieniędzy możesz dostać z powrotem w ciągu zalecanego okresu utrzymywania produktu w różnych scenariuszach, przy założeniu, że inwestujesz 5 000 zł rocznie przez cały zalecany okres utrzymywania produktu.

Przedstawione scenariusze pokazują, jakie wyniki mogłaby przynieść Twoja inwestycja. Możesz porównać je ze scenariuszami dotyczącymi innych produktów. Przedstawione scenariusze są szacunkami przyszłych wyników opartymi na dowodach z przeszłości oraz na zmienności wartości tej inwestycji i nie stanowią dokładnego wskaźnika.

Ostateczna wartość inwestycji w ten produkt zależy od przyszłych wyników rynku. Przyszła sytuacja rynkowa jest niepewna i nie można dokładnie przewidzieć, jak się rozwinie.

Przedstawione scenariusze: niekorzystny, umiarkowany i korzystny, są ilustracjami wykorzystującymi najgorsze, średnie i najlepsze wyniki produktu z ostatnich 10 lat. W przyszłości sytuacja na rynkach może kształtować się w zgoła odmienny sposób.

Tego rodzaju scenariusz niekorzystny, umiarkowany i korzystny miał miejsce w przypadku inwestycji między 2013 i 2023 rokiem.

Zalecany okres utrzymywania: 5 lat		Jeżeli oszczędzający wyjdzie z inwestycji 1 po roku (wcześniejsze wyjście z inwestycji)	Jeżeli oszczędzający wyjdzie z inwestycji po 5 latach (zalecany okres utrzymywania produktu)
Przykładowa inwestycja	5 000 zł		
Składka ubezpieczeniowa	129 zł		
<b>Scenariusze (w przypadku dożycia)</b>			
Minimum	Nie ma minimalnego gwarantowanego zwrotu w przypadku wyjścia z inwestycji. Oszczędzający może stracić część lub całość swojej inwestycji.		
Warunki skrajne	Końcowa wartość inwestycji po odliczeniu kosztów	3 445 zł	13 956 zł
	Średnia roczna stopa zwrotu	-51.7 %	-22.6 %
Niekorzystny	Końcowa wartość inwestycji po odliczeniu kosztów	4 365 zł	13 956 zł
	Średnia roczna stopa zwrotu	-22.6 %	-22.6 %
Umiarkowany	Końcowa wartość inwestycji po odliczeniu kosztów	5 028 zł	26 658 zł
	Średnia roczna stopa zwrotu	1.0 %	2.5 %
Korzystny	Końcowa wartość inwestycji po odliczeniu kosztów	5 760 zł	29 680 zł
	Średnia roczna stopa zwrotu	29.2 %	6.8 %
Kwota zainwestowana w czasie		5 000 zł	25 000 zł
<b>Scenariusz (w przypadku śmierci)</b>			
Zdarzenie ubezpieczeniowe (śmierć)	Końcowa wartość inwestycji po odliczeniu kosztów przysługująca beneficjentom	60 028 zł	81 658 zł
Składka ubezpieczeniowa pobrana w czasie		129 zł	645 zł

Scenariusz warunków skrajnych pokazuje, ile pieniędzy możesz odzyskać w ekstremalnych warunkach rynkowych.

Przedstawione dane liczbowe obejmują wszystkie koszty samego produktu, w tym koszty twojego doradcy lub dystrybutora. W danych liczbowych nie uwzględniono Twojej osobistej sytuacji podatkowej, która również może mieć wpływ na wielkość zwrotu.

## Jakie są koszty?

W tabeli podano kwoty, które są pobierane z inwestycji na pokrycie różnych rodzajów kosztów. Kwoty te zależą od kwoty inwestycji oraz okresu utrzymywania produktu. Przedstawione kwoty są ilustracjami opartymi na przykładowej kwocie inwestycji i różnych możliwych okresach inwestycji. Założyliśmy, że:

- w pierwszym roku otrzymałbyś z powrotem kwotę, którą zainwestowałeś (0 % rocznej stopy zwrotu). W odniesieniu do pozostałych okresów utrzymywania założyliśmy, że produkt osiąga wyniki takie, jak pokazano w scenariuszu umiarkowanym.
- zainwestowano 25 000 zł.

Prosimy zwrócić uwagę na fakt, że inwestycja jest możliwa tylko w połączeniu z opłacaniem składki ochronnej, która jest przeznaczona na świadczenie ochrony w wybranym przez klienta zakresie.

### Koszty w czasie

Inwestycja 25 000 zł	Jeżeli oszczędzający wyjdzie z inwestycji po 1 roku (wcześniejsze wyjście z inwestycji)	Jeżeli oszczędzający wyjdzie z inwestycji po 5 latach (zalecany okres utrzymywania produktu)
Całkowite koszty	102 zł	2 242 zł
Wpływ kosztów w skali roku*	3.2 %	3.2 % każdego roku

\* - Ilustruje to, w jaki sposób koszty zmniejszają Twój zwrot każdego roku w okresie utrzymywania. Na przykład pokazuje to, że w przypadku wyjścia z inwestycji z upływem zalecanego okresu utrzymywania inwestycji prognozowany średni roczny zwrot w scenariuszu umiarkowanym wynosi 5.8 % przed uwzględnieniem kosztów i 2.5 % po uwzględnieniu kosztów.

## Struktura kosztów

Tabela poniżej pokazuje:

- wpływ w ujęciu rocznym poszczególnych rodzajów kosztów na zwrot z inwestycji, który możesz uzyskać na koniec zalecanego okresu utrzymywania,
- znaczenie poszczególnych kategorii kosztów.

### Poniższa tabela przedstawia wpływ na zwrot w ujęciu rocznym

Koszty jednorazowe przy wejściu lub wyjściu		Wpływ kosztów w skali roku, jeżeli oszczędzający wyjdzie z inwestycji po zalecanym okresie utrzymywania
<b>Koszty wejścia</b>	Koszty ponoszone przy wejściu w inwestycję. [Jest to największa kwota, jaką zapłacisz; możliwe, że zapłacisz mniej].	0.0 %
<b>Koszty wyjścia</b>	Koszty wyjścia z inwestycji po upływie terminu zapadalności.	0.0 %
Koszty bieżące (ponoszone każdego roku)		Wpływ kosztów w skali roku, jeżeli oszczędzający wyjdzie z inwestycji po zalecanym okresie utrzymywania
<b>Oplaty za zarządzanie i inne koszty administracyjne lub operacyjne</b>	Wpływ kosztów, które ponosimy corocznie w związku z zarządzaniem Twoimi inwestycjami oraz kosztów przedstawionych w sekcji „Świadczenia ubezpieczeniowe i koszty”. Jest to szacunek oparty na rzeczywistych kosztach z ostatniego roku.	2.3 %
<b>Koszty transakcji</b>	Wpływ kosztów kupna i sprzedaży przez nas inwestycji bazowych na potrzebę produktu. Jest to szacunkowa kwota kosztów ponoszonych przy zakupie i sprzedaży bazowych wariantów inwestycyjnych dla danego produktu. Rzeczywista kwota będzie się różnić w zależności od tego, jak dużo kupujemy i sprzedajemy.	1.0 %
Koszty dodatkowe ponoszone w szczególnych warunkach		Wpływ kosztów w skali roku, jeżeli oszczędzający wyjdzie z inwestycji po zalecanym okresie utrzymywania
<b>Oplaty za wyniki (i premie motywacyjne)</b>	Takie opłaty nie są pobierane.	0.00 ( 0.0 )%

Powyżej przedstawione koszty obejmują wszystkie koszty inwestycji, w przypadku gdy inwestor indywidualny inwestuje wyłącznie w ten konkretny wariant inwestycyjny.

Prezentacja wyników osiągniętych w przeszłości dla każdego bazowego wariantu inwestycyjnego w danym okresie znajduje się na stronie [www.nn.pl/KID](http://www.nn.pl/KID) w załączniku do dokumentu zawierającego kluczowe informacje o instrumentach bazowych.

# Załącznik

Ten wykres przedstawia wyniki funduszu (UFK) jako procentową stratę lub procentowy zysk w skali roku w ciągu ostatnich 10 lat. Fundusz (UFK) UFK NN Zrównoważony .

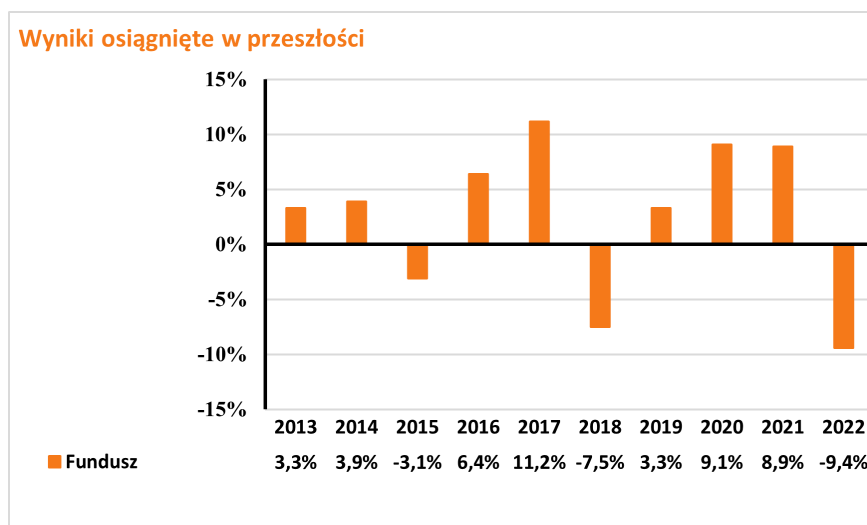

**Wyniki osiągnięte w przeszłości nie są wiarygodnym wskaźnikiem przyszłych wyników. W przyszłości sytuacja na rynkach może kształtować się w zgoła odmienny sposób.**

**Dotychczasowe wyniki mogą jednak pomóc ocenić, w jaki sposób funduszem zarządzano w przeszłości.**

**Wyniki przedstawia się po odliczeniu opłat bieżących (opłat za zarządzanie oraz kosztów transakcji). Płatność składki ochronnej nie ma wpływu na zwrot z inwestycji. Wszelkie opłaty za wejście i wyjście są wyłączone z obliczeń a ich wysokość jest ujęta w tabelach: Koszty w czasie oraz Struktura kosztów.**

UFK został uruchomiony w roku 2010 .

# Dokument zawierający kluczowe informacje o "UFK NN Polski Odpowiedzialnego Inwestowania"

Data sporządzenia / ostatniej zmiany: 11.08.2023 r.

Ostrzeżenie: Masz zamiar zakupić produkt, który nie jest prosty i może być trudny w zrozumieniu.

## Co to za produkt?

"Grupowe ubezpieczenie na życie z funduszem kapitałowym" to grupowe ubezpieczenie na życie z ubezpieczeniowym funduszem kapitałowym, które zawierane jest dobrowolnie.

### Cele inwestycyjne i środki służące do osiągnięcia tych celów

Fundusz jest jednym z instrumentów bazowych dostępnych w produkcji. Celem inwestycyjnym jest wzrost wartości aktywów funduszu i jest on realizowany poprzez inwestowanie do 100% aktywów w jednostki uczestnictwa emitowane przez fundusz docelowy o profilu akcyjnym. Główne czynniki, od których zależy zwrot z Funduszu to wartość instrumentów, w które są lokowane jego środki. Zwrot z Funduszu ustala się poprzez różnicę w cenie jednostki uczestnictwa Funduszu w danym okresie. Na zwrot z inwestycji mają wpływ również następujące elementy, o ile dotyczą Funduszu: opłaty (np.: opłaty pobierane z aktywów Funduszu, opłaty pobierane poprzez umorzenie odpowiedniej liczby jednostek uczestnictwa Funduszu) oraz czy otrzymywane wynagrodzenie w formie premii inwestycyjnej przeznaczane jest w całości bądź części na zwiększenie aktywów Funduszu. Szczegółowe informacje o:

- opłatach znajdziesz w Ogólnych Warunkach Ubezpieczenia (OWU) wraz z załącznikami,
- wynagrodzeniu w formie premii inwestycyjnej znajdziesz w ogólnym dokumencie zawierającym kluczowe informacje, do którego załącznikiem jest niniejszy dokument zawierający kluczowe informacje o instrumentach bazowych.

### Zakładany rynek docelowy

Fundusz przeznaczony jest dla osób, które planują oszczędzanie przez okres co najmniej 5 lat, oczekują zysków wyższych niż w przypadku depozytów bankowych oraz akceptują wysokie ryzyko związane z inwestycjami części aktywów funduszu w akcje, tzn. liczą się z możliwością silnych wahań wartości ich inwestycji, szczególnie w krótkim okresie, włącznie z możliwością utraty części zainwestowanych środków.

## Jakie są ryzyka i możliwe korzyści?

### Wskaźnik ryzyka



Wskaźnik ryzyka przedstawiony jest na powyższym grafie. Pokazuje on, jakie jest prawdopodobieństwo straty pieniędzy na produkcji z powodu zmian rynkowych lub wskutek tego, że nie mamy możliwości wypłacenia Ci pieniędzy.

Sklasyfikowaliśmy ten Fundusz jako [4] na 7, co stanowi [4=średnią] klasę ryzyka. Oznacza to, że potencjalne straty wskutek przyszłych wyników oceniane są jako [4= średnie], a złe warunki rynkowe [4=mogą wpłynąć] na naszą zdolność do wypłacenia Ci pieniędzy.

Ten wariant bazowy produktu nie uwzględnia żadnej ochrony przed przyszłymi wynikami na rynku, więc możesz stracić część lub całość swojej inwestycji.

Główne ryzyka wiążące się z inwestycjami Subfunduszu, które mają istotne znaczenie i które nie mogły zostać odpowiednio uwzględnione w ogólnym wskaźniku ryzyka, to w szczególności:

- ryzyko rynkowe
- ryzyko rozliczenia
- ryzyko płynności
- ryzyko kontrahenta
- ryzyko walutowe
- ryzyko związane z przechowywaniem aktywów
- ryzyko związane z koncentracją aktywów lub rynków
- ryzyko operacyjne
- ryzyko związane z inwestycjami w instrumenty pochodne
- ryzyko związane z inwestycjami zagranicznymi
- ryzyko związane z inwestycjami na rynkach wschodzących

## Scenariusze dotyczące wyników

W tej tabeli pokazano, ile pieniędzy możesz dostać z powrotem w ciągu zalecanego okresu utrzymywania produktu w różnych scenariuszach, przy założeniu, że inwestujesz 5 000 zł rocznie przez cały zalecany okres utrzymywania produktu.

Przedstawione scenariusze pokazują, jakie wyniki mogłaby przynieść Twoja inwestycja. Możesz porównać je ze scenariuszami dotyczącymi innych produktów. Przedstawione scenariusze są szacunkami przyszłych wyników opartymi na dowodach z przeszłości oraz na zmienności wartości tej inwestycji i nie stanowią dokładnego wskaźnika.

Ostateczna wartość inwestycji w ten produkt zależy od przyszłych wyników rynku. Przyszła sytuacja rynkowa jest niepewna i nie można dokładnie przewidzieć, jak się rozwinie.

Przedstawione scenariusze: niekorzystny, umiarkowany i korzystny, są ilustracjami wykorzystującymi najgorsze, średnie i najlepsze wyniki produktu z ostatnich 10 lat. W przyszłości sytuacja na rynkach może kształtować się w zgoła odmienny sposób.

Tego rodzaju scenariusz niekorzystny, umiarkowany i korzystny miał miejsce w przypadku inwestycji między 2013 i 2023 rokiem.

Zalecany okres utrzymywania: 5 lat		Jeżeli oszczędzający wyjdzie z inwestycji 1 po roku (wcześniejsze wyjście z inwestycji)	Jeżeli oszczędzający wyjdzie z inwestycji po 5 latach (zalecany okres utrzymywania produktu)
Przykładowa inwestycja	5 000 zł		
Składka ubezpieczeniowa	129 zł		
Scenariusze (w przypadku dożycia)			
Minimum	Nie ma minimalnego gwarantowanego zwrotu w przypadku wyjścia z inwestycji. Oszczędzający może stracić część lub całość swojej inwestycji.		
Warunki skrajne	Końcowa wartość inwestycji po odliczeniu kosztów	2 536 zł	11 029 zł
	Średnia roczna stopa zwrotu	-75.4 %	-31.6 %
Niekorzystny	Końcowa wartość inwestycji po odliczeniu kosztów	4 096 zł	11 029 zł
	Średnia roczna stopa zwrotu	-31.6 %	-31.6 %
Umiarkowany	Końcowa wartość inwestycji po odliczeniu kosztów	5 141 zł	29 253 zł
	Średnia roczna stopa zwrotu	5.2 %	6.2 %
Korzystny	Końcowa wartość inwestycji po odliczeniu kosztów	6 259 zł	35 484 zł
	Średnia roczna stopa zwrotu	49.5 %	14.0 %
Kwota zainwestowana w czasie		5 000 zł	25 000 zł
Scenariusz (w przypadku śmierci)			
Zdarzenie ubezpieczeniowe (śmierć)	Końcowa wartość inwestycji po odliczeniu kosztów przysługująca beneficjentom	60 141 zł	84 253 zł
Składka ubezpieczeniowa pobrana w czasie		129 zł	645 zł

Scenariusz warunków skrajnych pokazuje, ile pieniędzy możesz odzyskać w ekstremalnych warunkach rynkowych.

Przedstawione dane liczbowe obejmują wszystkie koszty samego produktu, w tym koszty twojego doradcy lub dystrybutora. W danych liczbowych nie uwzględniono Twojej osobistej sytuacji podatkowej, która również może mieć wpływ na wielkość zwrotu.

## Jakie są koszty?

W tabeli podano kwoty, które są pobierane z inwestycji na pokrycie różnych rodzajów kosztów. Kwoty te zależą od kwoty inwestycji oraz okresu utrzymywania produktu. Przedstawione kwoty są ilustracjami opartymi na przykładowej kwocie inwestycji i różnych możliwych okresach inwestycji. Założyliśmy, że:

- w pierwszym roku otrzymałbyś z powrotem kwotę, którą zainwestowałeś (0 % rocznej stopy zwrotu). W odniesieniu do pozostałych okresów utrzymywania założyliśmy, że produkt osiąga wyniki takie, jak pokazano w scenariuszu umiarkowanym.
- zainwestowano 25 000 zł.

Prosimy zwrócić uwagę na fakt, że inwestycja jest możliwa tylko w połączeniu z opłacaniem składki ochronnej, która jest przeznaczona na świadczenie ochrony w wybranym przez klienta zakresie.

### Koszty w czasie

Inwestycja	25 000 zł	Jeżeli oszczędzający wyjdzie z inwestycji po 1 roku (wcześniejsze wyjście z inwestycji)	Jeżeli oszczędzający wyjdzie z inwestycji po 5 latach (zalecany okres utrzymywania produktu)
Całkowite koszty		105 zł	2 440 zł
Wpływ kosztów w skali roku*		3.3 %	3.3 % każdego roku

\* - Ilustruje to, w jaki sposób koszty zmniejszają Twój zwrot każdego roku w okresie utrzymywania. Na przykład pokazuje to, że w przypadku wyjścia z inwestycji z upływem zalecanego okresu utrzymywania inwestycji prognozowany średni roczny zwrot w scenariuszu umiarkowanym wynosi 9.5 % przed uwzględnieniem kosztów i 6.2 % po uwzględnieniu kosztów.

## Struktura kosztów

Tabela poniżej pokazuje:

- wpływ w ujęciu rocznym poszczególnych rodzajów kosztów na zwrot z inwestycji, który możesz uzyskać na koniec zalecanego okresu utrzymywania,
- znaczenie poszczególnych kategorii kosztów.

### Poniższa tabela przedstawia wpływ na zwrot w ujęciu rocznym

Koszty jednorazowe przy wejściu lub wyjściu		Wpływ kosztów w skali roku, jeżeli oszczędzający wyjdzie z inwestycji po zalecanym okresie utrzymywania
<b>Koszty wejścia</b>	Koszty ponoszone przy wejściu w inwestycję. [Jest to największa kwota, jaką zapłacisz; możliwe, że zapłacisz mniej].	0.0 %
<b>Koszty wyjścia</b>	Koszty wyjścia z inwestycji po upływie terminu zapadalności.	0.0 %
Koszty bieżące (ponoszone każdego roku)		Wpływ kosztów w skali roku, jeżeli oszczędzający wyjdzie z inwestycji po zalecanym okresie utrzymywania
<b>Oplaty za zarządzanie i inne koszty administracyjne lub operacyjne</b>	Wpływ kosztów, które ponosimy corocznie w związku z zarządzaniem Twoimi inwestycjami oraz kosztów przedstawionych w sekcji „Świadczenia ubezpieczeniowe i koszty”. Jest to szacunek oparty na rzeczywistych kosztach z ostatniego roku.	2.3 %
<b>Koszty transakcji</b>	Wpływ kosztów kupna i sprzedaży przez nas inwestycji bazowych na potrzebę produktu. Jest to szacunkowa kwota kosztów ponoszonych przy zakupie i sprzedaży bazowych wariantów inwestycyjnych dla danego produktu. Rzeczywista kwota będzie się różnić w zależności od tego, jak dużo kupujemy i sprzedajemy.	1.0 %
Koszty dodatkowe ponoszone w szczególnych warunkach		Wpływ kosztów w skali roku, jeżeli oszczędzający wyjdzie z inwestycji po zalecanym okresie utrzymywania
<b>Oplaty za wyniki (i premie motywacyjne)</b>	Takie opłaty nie są pobierane.	0.00 ( 0.0 )%

Powyżej przedstawione koszty obejmują wszystkie koszty inwestycji, w przypadku gdy inwestor indywidualny inwestuje wyłącznie w ten konkretny wariant inwestycyjny.

Prezentacja wyników osiągniętych w przeszłości dla każdego bazowego wariantu inwestycyjnego w danym okresie znajduje się na stronie [www.nn.pl/KID](http://www.nn.pl/KID) w załączniku do dokumentu zawierającego kluczowe informacje o instrumentach bazowych.

# Załącznik

Ten wykres przedstawia wyniki funduszu (UFK) jako procentową stratę lub procentowy zysk w skali roku w ciągu ostatnich 10 lat. Fundusz (UFK) UFK NN Polski Odpowiedzialnego Inwestowania .

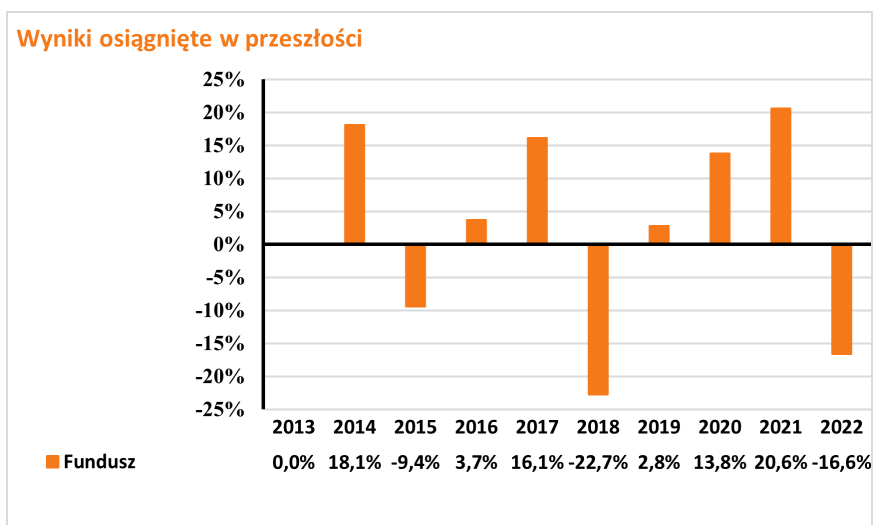

Wyniki osiągnięte w przeszłości nie są wiarygodnym wskaźnikiem przyszłych wyników. W przyszłości sytuacja na rynkach może kształtować się w zgoła odmienny sposób.

Dotychczasowe wyniki mogą jednak pomóc ocenić, w jaki sposób funduszem zarządzano w przeszłości.

Wyniki przedstawia się po odliczeniu opłat bieżących (opłat za zarządzanie oraz kosztów transakcji). Płatność składki ochronnej nie ma wpływu na zwrot z inwestycji. Wszelkie opłaty za wejście i wyjście są wyłączone z obliczeń a ich wysokość jest ujęta w tabelach: Koszty w czasie oraz Struktura kosztów.

UFK został uruchomiony w roku 2010 .



# Dokument zawierający kluczowe informacje o "UFK NN (L) Globalny Spółek Dywidendowych"

Data sporządzenia / ostatniej zmiany: 11.08.2023 r.

Ostrzeżenie: Masz zamiar zakupić produkt, który nie jest prosty i może być trudny w zrozumieniu.

## Co to za produkt?

"Grupowe ubezpieczenie na życie z funduszem kapitałowym" to grupowe ubezpieczenie na życie z ubezpieczeniowym funduszem kapitałowym, które zawierane jest dobrowolnie.

### Cele inwestycyjne i środki służące do osiągnięcia tych celów

Fundusz jest jednym z instrumentów bazowych dostępnych w produkcji. Celem inwestycyjnym jest wzrost wartości aktywów funduszu i jest on realizowany poprzez inwestowanie do 100% aktywów w jednostki uczestnictwa Goldman Sachs Globalny Spółek Dywidendowych. Fundusz docelowy realizuje cel inwestycyjny poprzez inwestowanie do 100% aktywów tego subfunduszu, ale nie mniej niż 70% aktywów, w tytuły uczestnictwa subfunduszu Goldman Sachs Global Equity Income wyodrębnionego w ramach funduszu zagranicznego Goldman Sachs Funds III otwartego funduszu inwestycyjnego o zmiennym kapitale (SICAV). Goldman Sachs Global Equity Income zasadniczo inwestuje (co najmniej 2/3 aktywów) w zdywersyfikowany portfel akcji i/lub innych zbywalnych papierów wartościowych (warrantów na zbywalne papiery wartościowe – do maksymalnego poziomu 10% aktywów netto subfunduszu – oraz obligacji zamiennych) emitowanych przez spółki założone, notowane na giełdzie papierów wartościowych lub stanowiące przedmiot obrotu w dowolnym miejscu na świecie. Główne czynniki, od których zależy zwrot z Funduszu to wartość instrumentów, w które są lokowane jego środki oraz okres ubezpieczenia. Zwrot z Funduszu ustala się poprzez różnicę w cenie jednostki uczestnictwa Funduszu w danym okresie. Na zwrot z inwestycji mają wpływ również następujące elementy, o ile dotyczą Funduszu: opłaty (np.: opłaty pobierane z aktywów Funduszu, opłaty pobierane poprzez umorzenie odpowiedniej liczby jednostek uczestnictwa Funduszu) oraz czy otrzymywane wynagrodzenie w formie premii inwestycyjnej przeznaczane jest w całości bądź części na zwiększenie aktywów Funduszu. Szczegółowe informacje o:

- opłatach znajdziesz w Ogólnych Warunkach Ubezpieczenia (OWU) wraz z załącznikami,
- wynagrodzeniu w formie premii inwestycyjnej znajdziesz w ogólnym dokumencie zawierającym kluczowe informacje, do którego załącznikiem jest niniejszy dokument zawierający kluczowe informacje o instrumentach bazowych.

### Zakładany rynek docelowy

Fundusz przeznaczony jest dla inwestorów, którzy planują oszczędzanie przez okres co najmniej 5 lat, oczekują wysokich zysków oraz akceptują stosunkowo wysokie ryzyko związane z inwestycjami w tytuły uczestnictwa funduszu zagranicznego inwestującego w akcje, tzn. liczą się z możliwością silnych wahań wartości ich inwestycji, szczególnie w krótkim okresie, włącznie z możliwością utraty części zainwestowanych środków, oraz akceptują ryzyko związane z koncentracją inwestycji w skali globalnej w spółki oferujące atrakcyjny zwrot z dywidend, a także akceptują średnie ryzyko zmian kursu złotego w stosunku do innych walut, w szczególności do euro.

## Jakie są ryzyka i możliwe korzyści?

### Wskaźnik ryzyka



Wskaźnik ryzyka przedstawiony jest na powyższym grafie. Pokazuje on, jakie jest prawdopodobieństwo straty pieniędzy na produkcji z powodu zmian rynkowych lub wskutek tego, że nie mamy możliwości wypłacenia Ci pieniędzy.

Sklasyfikowaliśmy ten Fundusz jako [4] na 7, co stanowi [4=średnią] klasę ryzyka. Oznacza to, że potencjalne straty wskutek przyszłych wyników oceniane są jako [4= średnie], a złe warunki rynkowe [4=mogą wpłynąć] na naszą zdolność do wypłacenia Ci pieniędzy.

Ten wariant bazowy produktu nie uwzględnia żadnej ochrony przed przyszłymi wynikami na rynku, więc możesz stracić część lub całość swojej inwestycji.

Główne ryzyka wiążące się z inwestycjami funduszu, które mają istotne znaczenie i które nie mogły zostać odpowiednio uwzględnione w ogólnym wskaźniku ryzyka, to w szczególności:

- ryzyko rynkowe
- ryzyko rozliczenia
- ryzyko płynności
- ryzyko walutowe

## Scenariusze dotyczące wyników

W tej tabeli pokazano, ile pieniędzy możesz dostać z powrotem w ciągu zalecanego okresu utrzymywania produktu w różnych scenariuszach, przy założeniu, że inwestujesz 5 000 zł rocznie przez cały zalecany okres utrzymywania produktu.

Przedstawione scenariusze pokazują, jakie wyniki mogłaby przynieść Twoja inwestycja. Możesz porównać je ze scenariuszami dotyczącymi innych produktów. Przedstawione scenariusze są szacunkami przyszłych wyników opartymi na dowodach z przeszłości oraz na zmienności wartości tej inwestycji i nie stanowią dokładnego wskaźnika.

Ostateczna wartość inwestycji w ten produkt zależy od przyszłych wyników rynku. Przyszła sytuacja rynkowa jest niepewna i nie można dokładnie przewidzieć, jak się rozwinie.

Przedstawione scenariusze: niekorzystny, umiarkowany i korzystny, są ilustracjami wykorzystującymi najgorsze, średnie i najlepsze wyniki produktu z ostatnich 10 lat. W przyszłości sytuacja na rynkach może kształtować się w zgoła odmienny sposób.

Tego rodzaju scenariusz niekorzystny, umiarkowany i korzystny miał miejsce w przypadku inwestycji między 2013 i 2023 rokiem.

Zalecany okres utrzymywania: 5 lat		Jeżeli oszczędzający wyjdzie z inwestycji 1 po roku (wcześniejsze wyjście z inwestycji)	Jeżeli oszczędzający wyjdzie z inwestycji po 5 latach (zalecany okres utrzymywania produktu)
Przykładowa inwestycja	5 000 zł		
Składka ubezpieczeniowa	129 zł		
<b>Scenariusze (w przypadku dożycia)</b>			
Minimum	Nie ma minimalnego gwarantowanego zwrotu w przypadku wyjścia z inwestycji. Oszczędzający może stracić część lub całość swojej inwestycji.		
Warunki skrajne	Końcowa wartość inwestycji po odliczeniu kosztów	2 747 zł	15 050 zł
	Średnia roczna stopa zwrotu	-70.4 %	-19.7 %
Niekorzystny	Końcowa wartość inwestycji po odliczeniu kosztów	4 498 zł	15 721 zł
	Średnia roczna stopa zwrotu	-18.0 %	-18.0 %
Umiarkowany	Końcowa wartość inwestycji po odliczeniu kosztów	5 214 zł	29 933 zł
	Średnia roczna stopa zwrotu	8.0 %	7.1 %
Korzystny	Końcowa wartość inwestycji po odliczeniu kosztów	6 057 zł	31 635 zł
	Średnia roczna stopa zwrotu	41.2 %	9.3 %
Kwota zainwestowana w czasie	5 000 zł	25 000 zł	
<b>Scenariusz (w przypadku śmierci)</b>			
Zdarzenie ubezpieczeniowe (śmierć)	Końcowa wartość inwestycji po odliczeniu kosztów przysługująca beneficjentom	60 214 zł	84 933 zł
Składka ubezpieczeniowa pobrana w czasie		129 zł	645 zł

Scenariusz warunków skrajnych pokazuje, ile pieniędzy możesz odzyskać w ekstremalnych warunkach rynkowych.

Przedstawione dane liczbowe obejmują wszystkie koszty samego produktu, w tym koszty twojego doradcy lub dystrybutora. W danych liczbowych nie uwzględniono Twojej osobistej sytuacji podatkowej, która również może mieć wpływ na wielkość zwrotu.

## Jakie są koszty?

W tabeli podano kwoty, które są pobierane z inwestycji na pokrycie różnych rodzajów kosztów. Kwoty te zależą od kwoty inwestycji oraz okresu utrzymywania produktu. Przedstawione kwoty są ilustracjami opartymi na przykładowej kwocie inwestycji i różnych możliwych okresach inwestycji. Założyliśmy, że:

- w pierwszym roku otrzymałbyś z powrotem kwotę, którą zainwestowałeś (0 % rocznej stopy zwrotu). W odniesieniu do pozostałych okresów utrzymywania założyliśmy, że produkt osiąga wyniki takie, jak pokazano w scenariuszu umiarkowanym.
- zainwestowano 25 000 zł.

Prosimy zwrócić uwagę na fakt, że inwestycja jest możliwa tylko w połączeniu z opłacaniem składki ochronnej, która jest przeznaczona na świadczenie ochrony w wybranym przez klienta zakresie.

### Koszty w czasie

Inwestycja	25 000 zł	Jeżeli oszczędzający wyjdzie z inwestycji po 1 roku (wcześniejsze wyjście z inwestycji)	Jeżeli oszczędzający wyjdzie z inwestycji po 5 latach (zalecany okres utrzymywania produktu)
Całkowite koszty		88 zł	2 048 zł
Wpływ kosztów w skali roku*		2.7 %	2.7 % każdego roku

\* - Ilustruje to, w jaki sposób koszty zmniejszają Twój zwrot każdego roku w okresie utrzymywania. Na przykład pokazuje to, że w przypadku wyjścia z inwestycji z upływem zalecanego okresu utrzymywania inwestycji prognozowany średni roczny zwrot w scenariuszu umiarkowanym wynosi 9.9 % przed uwzględnieniem kosztów i 7.1 % po uwzględnieniu kosztów.

## Struktura kosztów

Tabela poniżej pokazuje:

- wpływ w ujęciu rocznym poszczególnych rodzajów kosztów na zwrot z inwestycji, który możesz uzyskać na koniec zalecanego okresu utrzymywania,
- znaczenie poszczególnych kategorii kosztów.

### Poniższa tabela przedstawia wpływ na zwrot w ujęciu rocznym

Koszty jednorazowe przy wejściu lub wyjściu		Wpływ kosztów w skali roku, jeżeli oszczędzający wyjdzie z inwestycji po zalecanym okresie utrzymywania
<b>Koszty wejścia</b>	Koszty ponoszone przy wejściu w inwestycję. [Jest to największa kwota, jaką zapłacisz; możliwe, że zapłacisz mniej].	0.0 %
<b>Koszty wyjścia</b>	Koszty wyjścia z inwestycji po upływie terminu zapadalności.	0.0 %
Koszty bieżące (ponoszone każdego roku)		Wpływ kosztów w skali roku, jeżeli oszczędzający wyjdzie z inwestycji po zalecanym okresie utrzymywania
<b>Oplaty za zarządzanie i inne koszty administracyjne lub operacyjne</b>	Wpływ kosztów, które ponosimy corocznie w związku z zarządzaniem Twoimi inwestycjami oraz kosztów przedstawionych w sekcji „Świadczenia ubezpieczeniowe i koszty”. Jest to szacunek oparty na rzeczywistych kosztach z ostatniego roku.	2.5 %
<b>Koszty transakcji</b>	Wpływ kosztów kupna i sprzedaży przez nas inwestycji bazowych na potrzebę produktu. Jest to szacunkowa kwota kosztów ponoszonych przy zakupie i sprzedaży bazowych wariantów inwestycyjnych dla danego produktu. Rzeczywista kwota będzie się różnić w zależności od tego, jak dużo kupujemy i sprzedajemy.	0.2 %
Koszty dodatkowe ponoszone w szczególnych warunkach		Wpływ kosztów w skali roku, jeżeli oszczędzający wyjdzie z inwestycji po zalecanym okresie utrzymywania
<b>Oplaty za wyniki (i premie motywacyjne)</b>	Takie opłaty nie są pobierane.	0.00 ( 0.0 )%

Powyżej przedstawione koszty obejmują wszystkie koszty inwestycji, w przypadku gdy inwestor indywidualny inwestuje wyłącznie w ten konkretny wariant inwestycyjny.

Prezentacja wyników osiągniętych w przeszłości dla każdego bazowego wariantu inwestycyjnego w danym okresie znajduje się na stronie [www.nn.pl/KID](http://www.nn.pl/KID) w załączniku do dokumentu zawierającego kluczowe informacje o instrumentach bazowych.

# Załącznik

Ten wykres przedstawia wyniki funduszu (UFK) jako procentową stratę lub procentowy zysk w skali roku w ciągu ostatnich 10 lat. Fundusz (UFK) UFK NN (L) Globalny Spółek Dywidendowych .

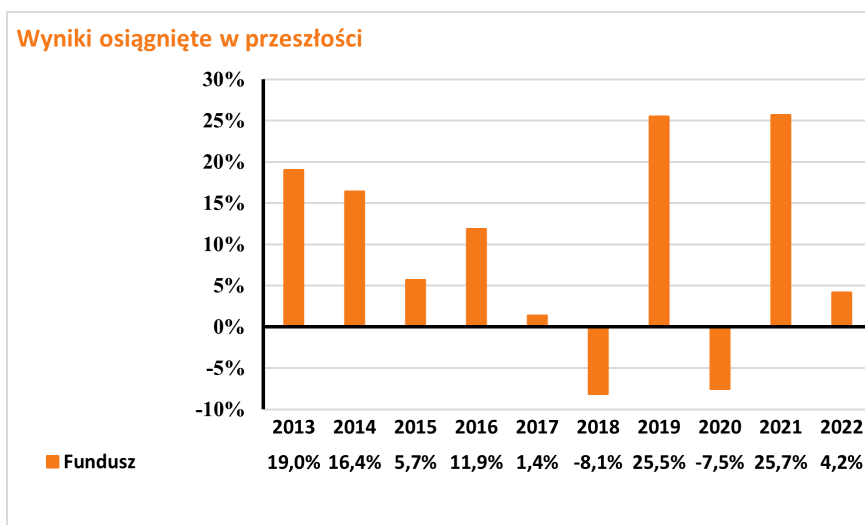

**Wyniki osiągnięte w przeszłości nie są wiarygodnym wskaźnikiem przyszłych wyników. W przyszłości sytuacja na rynkach może kształtować się w zgoła odmienny sposób.**

**Dotychczasowe wyniki mogą jednak pomóc ocenić, w jaki sposób funduszem zarządzano w przeszłości.**

**Wyniki przedstawia się po odliczeniu opłat bieżących (opłat za zarządzanie oraz kosztów transakcji). Płatność składki ochronnej nie ma wpływu na zwrot z inwestycji. Wszelkie opłaty za wejście i wyjście są wyłączone z obliczeń a ich wysokość jest ujęta w tabelach: Koszty w czasie oraz Struktura kosztów.**

UFK został uruchomiony w roku 2010 .

# Dokument zawierający kluczowe informacje o "UFK NN (L) Spółek Dywidendowych USA"

Data sporządzenia / ostatniej zmiany: 11.08.2023 r.

Ostrzeżenie: Masz zamiar zakupić produkt, który nie jest prosty i może być trudny w zrozumieniu.

## Co to za produkt?

"Grupowe ubezpieczenie na życie z funduszem kapitałowym" to grupowe ubezpieczenie na życie z ubezpieczeniowym funduszem kapitałowym, które zawierane jest dobrowolnie.

### Cele inwestycyjne i środki służące do osiągnięcia tych celów

Fundusz jest jednym z instrumentów bazowych dostępnych w produkcie. Celem inwestycyjnym jest wzrost wartości aktywów funduszu i jest on realizowany poprzez inwestowanie do 100% aktywów w jednostki uczestnictwa Goldman Sachs Spółek Dywidendowych USA. Fundusz docelowy realizuje cel inwestycyjny Goldman Sachs Spółek Dywidendowych USA poprzez inwestowanie do 100% aktywów tego subfunduszu, ale nie mniej niż 70% aktywów, w tytuły uczestnictwa subfunduszu Goldman Sachs US Equity Income. Goldman Sachs US Equity Income inwestuje przede wszystkim w zdywersyfikowany portfel akcji i/lub innych zbywalnych papierów wartościowych (warrantów na zbywalne papiery wartościowe – do maksymalnego poziomu 10% aktywów netto subfunduszu – oraz obligacji zamiennych) emitowanych przez spółki zarejestrowane, notowane na giełdzie papierów wartościowych lub stanowiące przedmiot obrotu w Stanach Zjednoczonych i oferujące atrakcyjny zwrot z dywidend. Emitentami są spółki posiadające centralę lub prowadzące podstawową działalność gospodarczą w Stanach Zjednoczonych. Główne czynniki, od których zależy zwrot z Funduszu to wartość instrumentów, w które są lokowane jego środki oraz okres ubezpieczenia. Zwrot z Funduszu ustala się poprzez różnicę w cenie jednostki uczestnictwa Funduszu w danym okresie. Na zwrot z inwestycji mają wpływ również następujące elementy, o ile dotyczą Funduszu: opłaty (np.: opłaty pobierane z aktywów Funduszu, opłaty pobierane poprzez umorzenie odpowiedniej liczby jednostek uczestnictwa Funduszu) oraz czy otrzymywane wynagrodzenie w formie premii inwestycyjnej przeznaczane jest w całości bądź części na zwiększenie aktywów Funduszu. Szczegółowe informacje o: - opłatach znajdziesz w Ogólnych Warunkach Ubezpieczenia (OWU) wraz z załącznikami, - wynagrodzeniu w formie premii inwestycyjnej znajdziesz w ogólnym dokumencie zawierającym kluczowe informacje, do którego załącznikiem jest niniejszy dokument zawierający kluczowe informacje o instrumentach bazowych.

### Zakładany rynek docelowy

Fundusz przeznaczony jest dla inwestorów, którzy planują oszczędzanie przez okres co najmniej 5 lat, oczekują wysokich zysków oraz akceptują stosunkowo wysokie ryzyko związane z inwestycjami w tytuły uczestnictwa funduszu zagranicznego inwestującego w akcje, tzn. liczą się z możliwością silnych wahań wartości ich inwestycji, szczególnie w krótkim okresie, włącznie z możliwością utraty części inwestowanych środków, oraz akceptują ryzyko związane z koncentracją inwestycji w spółki oferujące atrakcyjny zwrot z dywidend oraz z koncentracją inwestycji na rynku Stanów Zjednoczonych, a także akceptują średnie ryzyko zmian kursu złotego w stosunku do dolara amerykańskiego.

## Jakie są ryzyka i możliwe korzyści?

### Wskaźnik ryzyka



Główne ryzyka wiążące się z inwestycjami funduszu, które mają istotne znaczenie i które nie mogły zostać odpowiednio uwzględnione w ogólnym wskaźniku ryzyka, to w szczególności:

- ryzyko rozliczenia
- ryzyko płynności
- ryzyko walutowe

Wskaźnik ryzyka przedstawiony jest na powyższym grafie. Pokazuje on, jakie jest prawdopodobieństwo straty pieniędzy na produkcie z powodu zmian rynkowych lub wskutek tego, że nie mamy możliwości wypłacenia Ci pieniędzy.

Sklasyfikowaliśmy ten Fundusz jako [4] na 7, co stanowi [4=średnią] klasę ryzyka. Oznacza to, że potencjalne straty wskutek przyszłych wyników oceniane są jako [4= średnie], a złe warunki rynkowe [4=mogą wpłynąć] na naszą zdolność do wypłacenia Ci pieniędzy.

Ten wariant bazowy produktu nie uwzględnia żadnej ochrony przed przyszłymi wynikami na rynku, więc możesz stracić część lub całość swojej inwestycji.

## Scenariusze dotyczące wyników

W tej tabeli pokazano, ile pieniędzy możesz dostać z powrotem w ciągu zalecanego okresu utrzymywania produktu w różnych scenariuszach, przy założeniu, że inwestujesz 5 000 zł rocznie przez cały zalecany okres utrzymywania produktu.

Przedstawione scenariusze pokazują, jakie wyniki mogłaby przynieść Twoja inwestycja. Możesz porównać je ze scenariuszami dotyczącymi innych produktów. Przedstawione scenariusze są szacunkami przyszłych wyników opartymi na dowodach z przeszłości oraz na zmienności wartości tej inwestycji i nie stanowią dokładnego wskaźnika.

Ostateczna wartość inwestycji w ten produkt zależy od przyszłych wyników rynku. Przyszła sytuacja rynkowa jest niepewna i nie można dokładnie przewidzieć, jak się rozwinie.

Przedstawione scenariusze: niekorzystny, umiarkowany i korzystny, są ilustracjami wykorzystującymi najgorsze, średnie i najlepsze wyniki produktu z ostatnich 10 lat. W przyszłości sytuacja na rynkach może kształtować się w zgoła odmienny sposób.

Tego rodzaju scenariusz niekorzystny, umiarkowany i korzystny miał miejsce w przypadku inwestycji między 2013 i 2023 rokiem.

<b>Zalecany okres utrzymywania: 5 lat</b>		Jeżeli oszczędzający wyjdzie z inwestycji 1 po roku (wcześniejsze wyjście z inwestycji)	Jeżeli oszczędzający wyjdzie z inwestycji po 5 latach (zalecany okres utrzymywania produktu)
<b>Przykładowa inwestycja</b>	<b>5 000 zł</b>		
<b>Składka ubezpieczeniowa</b>	<b>129 zł</b>		
<b>Scenariusze (w przypadku dożycia)</b>			
Minimum	Nie ma minimalnego gwarantowanego zwrotu w przypadku wyjścia z inwestycji. Oszczędzający może stracić część lub całość swojej inwestycji.		
Warunki skrajne	Końcowa wartość inwestycji po odliczeniu kosztów	2 467 zł	15 019 zł
	Średnia roczna stopa zwrotu	-76.9 %	-19.8 %
Niekorzystny	Końcowa wartość inwestycji po odliczeniu kosztów	4 447 zł	15 019 zł
	Średnia roczna stopa zwrotu	-19.8 %	-19.8 %
Umiarkowany	Końcowa wartość inwestycji po odliczeniu kosztów	5 154 zł	29 142 zł
	Średnia roczna stopa zwrotu	5.7 %	6.1 %
Korzystny	Końcowa wartość inwestycji po odliczeniu kosztów	6 131 zł	31 408 zł
	Średnia roczna stopa zwrotu	44.2 %	9.1 %
Kwota zainwestowana w czasie		5 000 zł	25 000 zł
<b>Scenariusz (w przypadku śmierci)</b>			
Zdarzenie ubezpieczeniowe (śmierć)	Końcowa wartość inwestycji po odliczeniu kosztów przysługująca beneficjentom	60 154 zł	84 142 zł
Składka ubezpieczeniowa pobrana w czasie		129 zł	645 zł

Scenariusz warunków skrajnych pokazuje, ile pieniędzy możesz odzyskać w ekstremalnych warunkach rynkowych.

Przedstawione dane liczbowe obejmują wszystkie koszty samego produktu, w tym koszty twojego doradcy lub dystrybutora. W danych liczbowych nie uwzględniono Twojej osobistej sytuacji podatkowej, która również może mieć wpływ na wielkość zwrotu.

## Jakie są koszty?

W tabeli podano kwoty, które są pobierane z inwestycji na pokrycie różnych rodzajów kosztów. Kwoty te zależą od kwoty inwestycji oraz okresu utrzymywania produktu. Przedstawione kwoty są ilustracjami opartymi na przykładowej kwocie inwestycji i różnych możliwych okresach inwestycji. Założyliśmy, że:

- w pierwszym roku otrzymałbyś z powrotem kwotę, którą zainwestowałeś (0 % rocznej stopy zwrotu). W odniesieniu do pozostałych okresów utrzymywania założyliśmy, że produkt osiąga wyniki takie, jak pokazano w scenariuszu umiarkowanym.
- zainwestowano 25 000 zł.

Prosimy zwrócić uwagę na fakt, że inwestycja jest możliwa tylko w połączeniu z opłacaniem składki ochronnej, która jest przeznaczona na świadczenie ochrony w wybranym przez klienta zakresie.

### Koszty w czasie

<b>Inwestycja</b>	<b>25 000 zł</b>	<b>Jeżeli oszczędzający wyjdzie z inwestycji po 1 roku (wcześniejsze wyjście z inwestycji)</b>	<b>Jeżeli oszczędzający wyjdzie z inwestycji po 5 latach (zalecany okres utrzymywania produktu)</b>
Całkowite koszty		93 zł	2 142 zł
Wpływ kosztów w skali roku*		2.9 %	2.9 % każdego roku

\* - Ilustruje to, w jaki sposób koszty zmniejszają Twój zwrot każdego roku w okresie utrzymywania. Na przykład pokazuje to, że w przypadku wyjścia z inwestycji z upływem zalecanego okresu utrzymywania inwestycji prognozowany średni roczny zwrot w scenariuszu umiarkowanym wynosi 9.0 % przed uwzględnieniem kosztów i 6.1 % po uwzględnieniu kosztów.

## Struktura kosztów

Tabela poniżej pokazuje:

- wpływ w ujęciu rocznym poszczególnych rodzajów kosztów na zwrot z inwestycji, który możesz uzyskać na koniec zalecanego okresu utrzymywania,
- znaczenie poszczególnych kategorii kosztów.

### Poniższa tabela przedstawia wpływ na zwrot w ujęciu rocznym

Koszty jednorazowe przy wejściu lub wyjściu		Wpływ kosztów w skali roku, jeżeli oszczędzający wyjdzie z inwestycji po zalecanym okresie utrzymywania
<b>Koszty wejścia</b>	Koszty ponoszone przy wejściu w inwestycję. [Jest to największa kwota, jaką zapłacisz; możliwe, że zapłacisz mniej].	0.0 %
<b>Koszty wyjścia</b>	Koszty wyjścia z inwestycji po upływie terminu zapadalności.	0.0 %
Koszty bieżące (ponoszone każdego roku)		Wpływ kosztów w skali roku, jeżeli oszczędzający wyjdzie z inwestycji po zalecanym okresie utrzymywania
<b>Oplaty za zarządzanie i inne koszty administracyjne lub operacyjne</b>	Wpływ kosztów, które ponosimy corocznie w związku z zarządzaniem Twoimi inwestycjami oraz kosztów przedstawionych w sekcji „Świadczenia ubezpieczeniowe i koszty”. Jest to szacunek oparty na rzeczywistych kosztach z ostatniego roku.	2.6 %
<b>Koszty transakcji</b>	Wpływ kosztów kupna i sprzedaży przez nas inwestycji bazowych na potrzebę produktu. Jest to szacunkowa kwota kosztów ponoszonych przy zakupie i sprzedaży bazowych wariantów inwestycyjnych dla danego produktu. Rzeczywista kwota będzie się różnić w zależności od tego, jak dużo kupujemy i sprzedajemy.	0.3 %
Koszty dodatkowe ponoszone w szczególnych warunkach		Wpływ kosztów w skali roku, jeżeli oszczędzający wyjdzie z inwestycji po zalecanym okresie utrzymywania
<b>Oplaty za wyniki (i premie motywacyjne)</b>	Takie opłaty nie są pobierane.	0.00 ( 0.0 )%

Powyżej przedstawione koszty obejmują wszystkie koszty inwestycji, w przypadku gdy inwestor indywidualny inwestuje wyłącznie w ten konkretny wariant inwestycyjny.

Prezentacja wyników osiągniętych w przeszłości dla każdego bazowego wariantu inwestycyjnego w danym okresie znajduje się na stronie [www.nn.pl/KID](http://www.nn.pl/KID) w załączniku do dokumentu zawierającego kluczowe informacje o instrumentach bazowych.

# Załącznik

Ten wykres przedstawia wyniki funduszu (UFK) jako procentową stratę lub procentowy zysk w skali roku w ciągu ostatnich 10 lat. Fundusz (UFK) UFK NN (L) Spółek Dywidendowych USA

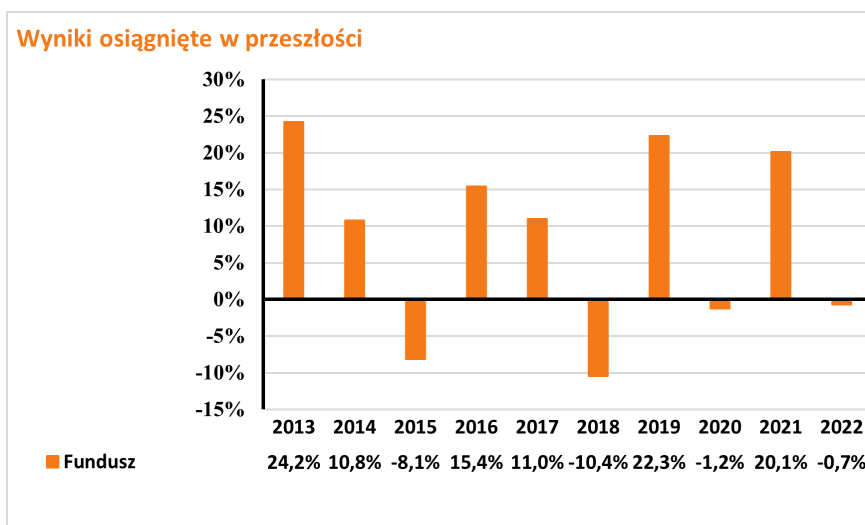

Wyniki osiągnięte w przeszłości nie są wiarygodnym wskaźnikiem przyszłych wyników. W przyszłości sytuacja na rynkach może kształtować się w zgoła odmienny sposób.

Dotychczasowe wyniki mogą jednak pomóc ocenić, w jaki sposób funduszem zarządzano w przeszłości.

Wyniki przedstawia się po odliczeniu opłat bieżących (opłat za zarządzanie oraz kosztów transakcji). Płatność składki ochronnej nie ma wpływu na zwrot z inwestycji. Wszelkie opłaty za wejście i wyjście są wyłączone z obliczeń a ich wysokość jest ujęta w tabelach: Koszty w czasie oraz Struktura kosztów.

UFK został uruchomiony w roku 2010 .



# Dokument zawierający kluczowe informacje o "UFK NN (L) Europejski Spółek Dywidendowych"

Data sporządzenia / ostatniej zmiany: 11.08.2023 r.

Ostrzeżenie: Masz zamiar zakupić produkt, który nie jest prosty i może być trudny w zrozumieniu.

## Co to za produkt?

"Grupowe ubezpieczenie na życie z funduszem kapitałowym" to grupowe ubezpieczenie na życie z ubezpieczeniowym funduszem kapitałowym, które zawierane jest dobrowolnie.

### Cele inwestycyjne i środki służące do osiągnięcia tych celów

Fundusz jest jednym z instrumentów bazowych dostępnych w produkcji. Celem inwestycyjnym jest wzrost wartości aktywów funduszu i jest on realizowany poprzez inwestowanie do 100% aktywów w jednostki uczestnictwa NN Subfunduszu Europejskiego Spółek Dywidendowych (L). Fundusz docelowy realizuje cel inwestycyjny NN Subfunduszu Europejskiego Spółek Dywidendowych (L) poprzez inwestowanie do 100% aktywów tego subfunduszu, ale nie mniej niż 70% aktywów, w tytuły uczestnictwa subfunduszu NN (L) European High Dividend. NN (L) European High Dividend przede wszystkim inwestuje w europejskie akcje oferujące atrakcyjną stopę zwrotu z dywidend. Akcje emitowane są przez spółki zarejestrowane, notowane na giełdzie papierów wartościowych lub stanowiące przedmiot obrotu w dowolnym kraju europejskim, bez krajów Europy Wschodniej. Emitentami są spółki mające centralę lub prowadzące podstawową działalność gospodarczą w Europie, bez krajów Europy Wschodniej. Główne czynniki, od których zależy zwrot z Funduszu to wartość instrumentów, w które są lokowane jego środki. Zwrot z Funduszu ustala się poprzez różnicę w cenie jednostki uczestnictwa Funduszu w danym okresie. Na zwrot z inwestycji mają wpływ również następujące elementy, o ile dotyczą Funduszu: opłaty (np.: opłaty pobierane z aktywów Funduszu, opłaty pobierane poprzez umorzenie odpowiedniej liczby jednostek uczestnictwa Funduszu) oraz czy otrzymywane wynagrodzenie w formie premii inwestycyjnej przeznaczane jest w całości bądź części na zwiększenie aktywów Funduszu. Szczegółowe informacje o: - opłatach znajdziesz w Ogólnych Warunkach Ubezpieczenia (OWU) wraz z załącznikami, - wynagrodzeniu w formie premii inwestycyjnej znajdziesz w ogólnym dokumencie zawierającym kluczowe informacje, do którego załącznikiem jest niniejszy dokument zawierający kluczowe informacje o instrumentach bazowych.

### Zakładany rynek docelowy

Fundusz przeznaczony jest dla inwestorów, którzy planują oszczędzanie przez okres co najmniej 5 lat, oczekują wysokich zysków oraz akceptują wysokie ryzyko związane z inwestycjami w tytuły uczestnictwa funduszu zagranicznego inwestującego w akcje, tzn. liczą się z możliwością silnych wahań wartości ich inwestycji, szczególnie w krótkim okresie, włącznie z możliwością utraty części zainwestowanych środków, a także akceptują ryzyko związane z koncentracją inwestycji w spółki oferujące atrakcyjną stopę zwrotu z dywidend oraz z koncentracją inwestycji na rynku europejskim (bez krajów Europy Wschodniej), a także akceptują średnie ryzyko zmian kursu złotego w stosunku do euro.

## Jakie są ryzyka i możliwe korzyści?

### Wskaźnik ryzyka



Wskaźnik ryzyka przedstawiony jest na powyższym grafie. Pokazuje on, jakie jest prawdopodobieństwo straty pieniędzy na produkcji z powodu zmian rynkowych lub wskutek tego, że nie mamy możliwości wypłacenia Ci pieniędzy.

Sklasyfikowaliśmy ten Fundusz jako [4] na 7, co stanowi [4=średnią] klasę ryzyka. Oznacza to, że potencjalne straty wskutek przyszłych wyników oceniane są jako [4= średnie], a złe warunki rynkowe [4=mogą wpłynąć] na naszą zdolność do wypłacenia Ci pieniędzy.

Ten wariant bazowy produktu nie uwzględnia żadnej ochrony przed przyszłymi wynikami na rynku, więc możesz stracić część lub całość swojej inwestycji.

Główne ryzyka wiążące się z inwestycjami funduszu, które mają istotne znaczenie i które nie mogły zostać odpowiednio uwzględnione w ogólnym wskaźniku ryzyka, to w szczególności:

- ryzyko rynkowe
- ryzyko rozliczenia
- ryzyko płynności
- ryzyko walutowe

## Scenariusze dotyczące wyników

W tej tabeli pokazano, ile pieniędzy możesz dostać z powrotem w ciągu zalecanego okresu utrzymywania produktu w różnych scenariuszach, przy założeniu, że inwestujesz 5 000 zł rocznie przez cały zalecany okres utrzymywania produktu.

Przedstawione scenariusze pokazują, jakie wyniki mogłaby przynieść Twoja inwestycja. Możesz porównać je ze scenariuszami dotyczącymi innych produktów. Przedstawione scenariusze są szacunkami przyszłych wyników opartymi na dowodach z przeszłości oraz na zmienności wartości tej inwestycji i nie stanowią dokładnego wskaźnika.

Ostateczna wartość inwestycji w ten produkt zależy od przyszłych wyników rynku. Przyszła sytuacja rynkowa jest niepewna i nie można dokładnie przewidzieć, jak się rozwinie.

Przedstawione scenariusze: niekorzystny, umiarkowany i korzystny, są ilustracjami wykorzystującymi najgorsze, średnie i najlepsze wyniki produktu z ostatnich 10 lat. W przyszłości sytuacja na rynkach może kształtować się w zgoła odmienny sposób.

Tego rodzaju scenariusz niekorzystny, umiarkowany i korzystny miał miejsce w przypadku inwestycji między 2013 i 2023 rokiem.

<b>Zalecany okres utrzymywania: 5 lat</b>		Jeżeli oszczędzający wyjdzie z inwestycji 1 po roku (wcześniejsze wyjście z inwestycji)	Jeżeli oszczędzający wyjdzie z inwestycji po 5 latach (zalecany okres utrzymywania produktu)
<b>Przykładowa inwestycja</b>	<b>5 000 zł</b>		
<b>Składka ubezpieczeniowa</b>	<b>129 zł</b>		
<b>Scenariusze (w przypadku dożycia)</b>			
Minimum	Nie ma minimalnego gwarantowanego zwrotu w przypadku wyjścia z inwestycji. Oszczędzający może stracić część lub całość swojej inwestycji.		
Warunki skrajne	Końcowa wartość inwestycji po odliczeniu kosztów	2 818 zł	14 220 zł
	Średnia roczna stopa zwrotu	-68.7 %	-21.9 %
Niekorzystny	Końcowa wartość inwestycji po odliczeniu kosztów	4 456 zł	15 109 zł
	Średnia roczna stopa zwrotu	-19.5 %	-19.5 %
Umiarkowany	Końcowa wartość inwestycji po odliczeniu kosztów	5 138 zł	27 545 zł
	Średnia roczna stopa zwrotu	5.1 %	3.8 %
Korzystny	Końcowa wartość inwestycji po odliczeniu kosztów	5 963 zł	29 940 zł
	Średnia roczna stopa zwrotu	37.3 %	7.1 %
Kwota zainwestowana w czasie		5 000 zł	25 000 zł
<b>Scenariusz (w przypadku śmierci)</b>			
Zdarzenie ubezpieczeniowe (śmierć)	Końcowa wartość inwestycji po odliczeniu kosztów przysługująca beneficjentom	60 138 zł	82 545 zł
Składka ubezpieczeniowa pobrana w czasie		129 zł	645 zł

Scenariusz warunków skrajnych pokazuje, ile pieniędzy możesz odzyskać w ekstremalnych warunkach rynkowych.

Przedstawione dane liczbowe obejmują wszystkie koszty samego produktu, w tym koszty twojego doradcy lub dystrybutora. W danych liczbowych nie uwzględniono Twojej osobistej sytuacji podatkowej, która również może mieć wpływ na wielkość zwrotu.

## Jakie są koszty?

W tabeli podano kwoty, które są pobierane z inwestycji na pokrycie różnych rodzajów kosztów. Kwoty te zależą od kwoty inwestycji oraz okresu utrzymywania produktu. Przedstawione kwoty są ilustracjami opartymi na przykładowej kwocie inwestycji i różnych możliwych okresach inwestycji. Założyliśmy, że:

- w pierwszym roku otrzymałbyś z powrotem kwotę, którą zainwestowałeś (0 % rocznej stopy zwrotu). W odniesieniu do pozostałych okresów utrzymywania założyliśmy, że produkt osiąga wyniki takie, jak pokazano w scenariuszu umiarkowanym.
- zainwestowano 25 000 zł.

Prosimy zwrócić uwagę na fakt, że inwestycja jest możliwa tylko w połączeniu z opłacaniem składki ochronnej, która jest przeznaczona na świadczenie ochrony w wybranym przez klienta zakresie.

### Koszty w czasie

<b>Inwestycja</b>	<b>25 000 zł</b>	<b>Jeżeli oszczędzający wyjdzie z inwestycji po 1 roku (wcześniejsze wyjście z inwestycji)</b>	<b>Jeżeli oszczędzający wyjdzie z inwestycji po 5 latach (zalecany okres utrzymywania produktu)</b>
Całkowite koszty		106 zł	2 351 zł
Wpływ kosztów w skali roku*		3.3 %	3.3 % każdego roku

\* - Ilustruje to, w jaki sposób koszty zmniejszają Twój zwrot każdego roku w okresie utrzymywania. Na przykład pokazuje to, że w przypadku wyjścia z inwestycji z upływem zalecanego okresu utrzymywania inwestycji prognozowany średni roczny zwrot w scenariuszu umiarkowanym wynosi 7.1 % przed uwzględnieniem kosztów i 3.8 % po uwzględnieniu kosztów.

## Struktura kosztów

Tabela poniżej pokazuje:

- wpływ w ujęciu rocznym poszczególnych rodzajów kosztów na zwrot z inwestycji, który możesz uzyskać na koniec zalecanego okresu utrzymywania,
- znaczenie poszczególnych kategorii kosztów.

### Poniższa tabela przedstawia wpływ na zwrot w ujęciu rocznym

Koszty jednorazowe przy wejściu lub wyjściu		Wpływ kosztów w skali roku, jeżeli oszczędzający wyjdzie z inwestycji po zalecanym okresie utrzymywania
<b>Koszty wejścia</b>	Koszty ponoszone przy wejściu w inwestycję. [Jest to największa kwota, jaką zapłacisz; możliwe, że zapłacisz mniej].	0.0 %
<b>Koszty wyjścia</b>	Koszty wyjścia z inwestycji po upływie terminu zapadalności.	0.0 %
Koszty bieżące (ponoszone każdego roku)		Wpływ kosztów w skali roku, jeżeli oszczędzający wyjdzie z inwestycji po zalecanym okresie utrzymywania
<b>Oplaty za zarządzanie i inne koszty administracyjne lub operacyjne</b>	Wpływ kosztów, które ponosimy corocznie w związku z zarządzaniem Twoimi inwestycjami oraz kosztów przedstawionych w sekcji „Świadczenia ubezpieczeniowe i koszty”. Jest to szacunek oparty na rzeczywistych kosztach z ostatniego roku.	2.7 %
<b>Koszty transakcji</b>	Wpływ kosztów kupna i sprzedaży przez nas inwestycji bazowych na potrzebę produktu. Jest to szacunkowa kwota kosztów ponoszonych przy zakupie i sprzedaży bazowych wariantów inwestycyjnych dla danego produktu. Rzeczywista kwota będzie się różnić w zależności od tego, jak dużo kupujemy i sprzedajemy.	0.7 %
Koszty dodatkowe ponoszone w szczególnych warunkach		Wpływ kosztów w skali roku, jeżeli oszczędzający wyjdzie z inwestycji po zalecanym okresie utrzymywania
<b>Oplaty za wyniki (i premie motywacyjne)</b>	Takie opłaty nie są pobierane.	0.00 ( 0.0 )%

Powyżej przedstawione koszty obejmują wszystkie koszty inwestycji, w przypadku gdy inwestor indywidualny inwestuje wyłącznie w ten konkretny wariant inwestycyjny.

Prezentacja wyników osiągniętych w przeszłości dla każdego bazowego wariantu inwestycyjnego w danym okresie znajduje się na stronie [www.nn.pl/KID](http://www.nn.pl/KID) w załączniku do dokumentu zawierającego kluczowe informacje o instrumentach bazowych.

# Załącznik

Ten wykres przedstawia wyniki funduszu (UFK) jako procentową stratę lub procentowy zysk w skali roku w ciągu ostatnich 10 lat. Fundusz (UFK) UFK NN (L) Europejski Spółek Dywidendowych .

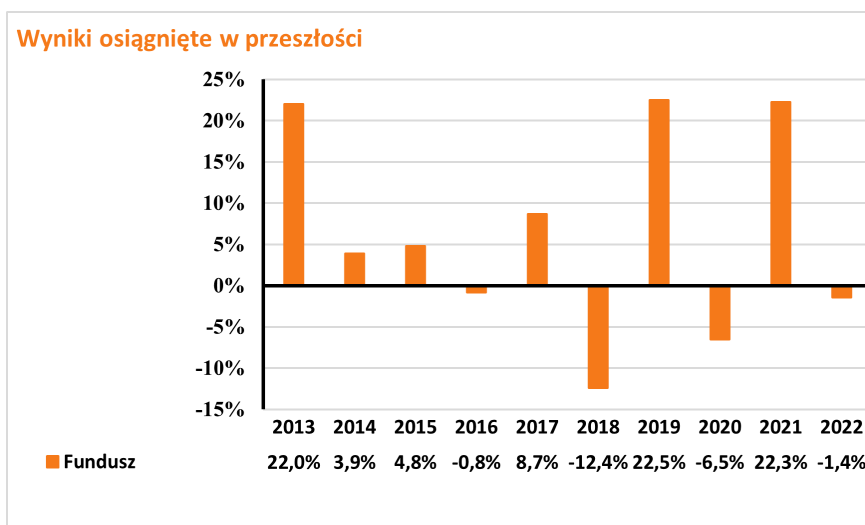

**Wyniki osiągnięte w przeszłości nie są wiarygodnym wskaźnikiem przyszłych wyników. W przyszłości sytuacja na rynkach może kształtować się w zgoła odmienny sposób.**

**Dotychczasowe wyniki mogą jednak pomóc ocenić, w jaki sposób funduszem zarządzano w przeszłości.**

**Wyniki przedstawia się po odliczeniu opłat bieżących (opłat za zarządzanie oraz kosztów transakcji). Płatność składki ochronnej nie ma wpływu na zwrot z inwestycji. Wszelkie opłaty za wejście i wyjście są wyłączone z obliczeń a ich wysokość jest ujęta w tabelach: Koszty w czasie oraz Struktura kosztów.**

UFK został uruchomiony w roku 2010 .

# Dokument zawierający kluczowe informacje o "UFK NN (L) Japonia"

Data sporządzenia / ostatniej zmiany: 11.08.2023 r.

Ostrzeżenie: Masz zamiar zakupić produkt, który nie jest prosty i może być trudny w zrozumieniu.

## Co to za produkt?

"Grupowe ubezpieczenie na życie z funduszem kapitałowym" to grupowe ubezpieczenie na życie z ubezpieczeniowym funduszem kapitałowym, które zawierane jest dobrowolnie.

### Cele inwestycyjne i środki służące do osiągnięcia tych celów

Fundusz jest jednym z instrumentów bazowych dostępnych w produkcji. Celem inwestycyjnym jest wzrost wartości aktywów funduszu i jest on realizowany poprzez inwestowanie do 100% aktywów w jednostki uczestnictwa NN Subfunduszu Japonia (L). Fundusz docelowy realizuje cel inwestycyjny NN Subfunduszu Japonia (L) poprzez inwestowanie do 100% aktywów tego subfunduszu, ale nie mniej niż 70% aktywów, w tytuły uczestnictwa subfunduszu NN (L) Japan Equity. NN (L) Japan Equity zasadniczo (co najmniej 2/3 aktywów) inwestuje w zdywersyfikowany portfel akcji i/lub innych zbywalnych papierów wartościowych (warrantów na zbywalne papiery wartościowe – do maksymalnego poziomu 10% aktywów netto subfunduszu – oraz obligacji zamiennych) emitowanych przez spółki zarejestrowane, notowane na giełdzie papierów wartościowych lub stanowiące przedmiot obrotu w Japonii. Główne czynniki, od których zależy zwrot z Funduszu to wartość instrumentów, w które są lokowane jego środki. Zwrot z Funduszu ustala się poprzez różnicę w cenie jednostki uczestnictwa Funduszu w danym okresie. Na zwrot z inwestycji mają wpływ również następujące elementy, o ile dotyczą Funduszu: opłaty (np.: opłaty pobierane z aktywów Funduszu, opłaty pobierane poprzez umorzenie odpowiedniej liczby jednostek uczestnictwa Funduszu) oraz czy otrzymywane wynagrodzenie w formie premii inwestycyjnej przeznaczane jest w całości bądź części na zwiększenie aktywów Funduszu. Szczegółowe informacje o:

- opłatach znajdziesz w Ogólnych Warunkach Ubezpieczenia (OWU) wraz z załącznikami,
- wynagrodzeniu w formie premii inwestycyjnej znajdziesz w ogólnym dokumencie zawierającym kluczowe informacje, do którego załącznikiem jest niniejszy dokument zawierający kluczowe informacje o instrumentach bazowych.

### Zakładany rynek docelowy

Fundusz przeznaczony jest dla inwestorów, którzy planują oszczędzanie przez okres co najmniej 5 lat, oczekują wysokich zysków oraz akceptują wysokie ryzyko związane z inwestycjami w tytuły uczestnictwa funduszu zagranicznego inwestującego w akcje, tzn. liczą się z możliwością silnych wahań wartości ich inwestycji, szczególnie w krótkim okresie, włącznie z możliwością utraty części zainwestowanych środków, a także akceptują ryzyko związane z koncentracją inwestycji w spółki zarejestrowane, notowane na giełdzie papierów wartościowych lub stanowiące przedmiot obrotu w Japonii, a także akceptują średnie ryzyko zmian kursu złotego w stosunku do jena.

## Jakie są ryzyka i możliwe korzyści?

### Wskaźnik ryzyka



Wskaźnik ryzyka przedstawiony jest na powyższym grafie. Pokazuje on, jakie jest prawdopodobieństwo straty pieniędzy na produkcji z powodu zmian rynkowych lub wskutek tego, że nie mamy możliwości wypłacenia Ci pieniędzy.

Sklasyfikowaliśmy ten Fundusz jako [4] na 7, co stanowi [4=średnią] klasę ryzyka. Oznacza to, że potencjalne straty wskutek przyszłych wyników oceniane są jako [4= średnie], a złe warunki rynkowe [4=mogą wpłynąć] na naszą zdolność do wypłacenia Ci pieniędzy.

Ten wariant bazowy produktu nie uwzględnia żadnej ochrony przed przyszłymi wynikami na rynku, więc możesz stracić część lub całość swojej inwestycji.

Główne ryzyka wiążące się z inwestycjami funduszu, które mają istotne znaczenie i które nie mogły zostać odpowiednio uwzględnione w ogólnym wskaźniku ryzyka, to w szczególności:

- ryzyko rynkowe
- ryzyko rozliczenia
- ryzyko płynności
- ryzyko walutowe

## Scenariusze dotyczące wyników

W tej tabeli pokazano, ile pieniędzy możesz dostać z powrotem w ciągu zalecanego okresu utrzymywania produktu w różnych scenariuszach, przy założeniu, że inwestujesz 5 000 zł rocznie przez cały zalecany okres utrzymywania produktu.

Przedstawione scenariusze pokazują, jakie wyniki mogłyby przynieść Twoja inwestycja. Możesz porównać je ze scenariuszami dotyczącymi innych produktów. Przedstawione scenariusze są szacunkami przyszłych wyników opartymi na dowodach z przeszłości oraz na zmienności wartości tej inwestycji i nie stanowią dokładnego wskaźnika.

Ostateczna wartość inwestycji w ten produkt zależy od przyszłych wyników rynku. Przyszła sytuacja rynkowa jest niepewna i nie można dokładnie przewidzieć, jak się rozwinie.

Przedstawione scenariusze: niekorzystny, umiarkowany i korzystny, są ilustracjami wykorzystującymi najgorsze, średnie i najlepsze wyniki produktu z ostatnich 10 lat. W przyszłości sytuacja na rynkach może kształtować się w zgoła odmienny sposób.

Tego rodzaju scenariusz niekorzystny, umiarkowany i korzystny miał miejsce w przypadku inwestycji między 2013 i 2023 rokiem.

<b>Zalecany okres utrzymywania: 5 lat</b>		Jeżeli oszczędzający wyjdzie z inwestycji 1 po roku (wcześniejsze wyjście z inwestycji)	Jeżeli oszczędzający wyjdzie z inwestycji po 5 latach (zalecany okres utrzymywania produktu)
<b>Przykładowa inwestycja</b>	<b>5 000 zł</b>		
<b>Składka ubezpieczeniowa</b>	<b>129 zł</b>		
<b>Scenariusze (w przypadku dożycia)</b>			
Minimum	Nie ma minimalnego gwarantowanego zwrotu w przypadku wyjścia z inwestycji. Oszczędzający może stracić część lub całość swojej inwestycji.		
Warunki skrajne	Końcowa wartość inwestycji po odliczeniu kosztów	2 772 zł	12 211 zł
	Średnia roczna stopa zwrotu	-69.8 %	-27.7 %
Niekorzystny	Końcowa wartość inwestycji po odliczeniu kosztów	4 213 zł	12 211 zł
	Średnia roczna stopa zwrotu	-27.7 %	-27.7 %
Umiarkowany	Końcowa wartość inwestycji po odliczeniu kosztów	5 251 zł	28 132 zł
	Średnia roczna stopa zwrotu	9.4 %	4.7 %
Korzystny	Końcowa wartość inwestycji po odliczeniu kosztów	6 322 zł	31 613 zł
	Średnia roczna stopa zwrotu	52.1 %	9.3 %
Kwota zainwestowana w czasie		5 000 zł	25 000 zł
<b>Scenariusz (w przypadku śmierci)</b>			
Zdarzenie ubezpieczeniowe (śmierć)	Końcowa wartość inwestycji po odliczeniu kosztów przysługująca beneficjentom	60 251 zł	83 132 zł
Składka ubezpieczeniowa pobrana w czasie		129 zł	645 zł

Scenariusz warunków skrajnych pokazuje, ile pieniędzy możesz odzyskać w ekstremalnych warunkach rynkowych.

Przedstawione dane liczbowe obejmują wszystkie koszty samego produktu, w tym koszty twojego doradcy lub dystrybutora. W danych liczbowych nie uwzględniono Twojej osobistej sytuacji podatkowej, która również może mieć wpływ na wielkość zwrotu.

## Jakie są koszty?

W tabeli podano kwoty, które są pobierane z inwestycji na pokrycie różnych rodzajów kosztów. Kwoty te zależą od kwoty inwestycji oraz okresu utrzymywania produktu. Przedstawione kwoty są ilustracjami opartymi na przykładowej kwocie inwestycji i różnych możliwych okresach inwestycji. Założyliśmy, że:

- w pierwszym roku otrzymałbyś z powrotem kwotę, którą zainwestowałeś (0 % rocznej stopy zwrotu). W odniesieniu do pozostałych okresów utrzymywania założyliśmy, że produkt osiąga wyniki takie, jak pokazano w scenariuszu umiarkowanym.
- zainwestowano 25 000 zł.

Prosimy zwrócić uwagę na fakt, że inwestycja jest możliwa tylko w połączeniu z opłacaniem składki ochronnej, która jest przeznaczona na świadczenie ochrony w wybranym przez klienta zakresie.

### Koszty w czasie

<b>Inwestycja</b>	<b>25 000 zł</b>	<b>Jeżeli oszczędzający wyjdzie z inwestycji po 1 roku (wcześniejsze wyjście z inwestycji)</b>	<b>Jeżeli oszczędzający wyjdzie z inwestycji po 5 latach (zalecany okres utrzymywania produktu)</b>
Całkowite koszty		110 zł	2 454 zł
Wpływ kosztów w skali roku*		3.4 %	3.4 % każdego roku

\* - Ilustruje to, w jaki sposób koszty zmniejszają Twój zwrot każdego roku w okresie utrzymywania. Na przykład pokazuje to, że w przypadku wyjścia z inwestycji z upływem zalecanego okresu utrzymywania inwestycji prognozowany średni roczny zwrot w scenariuszu umiarkowanym wynosi 8.1 % przed uwzględnieniem kosztów i 4.7 % po uwzględnieniu kosztów.

## Struktura kosztów

Tabela poniżej pokazuje:

- wpływ w ujęciu rocznym poszczególnych rodzajów kosztów na zwrot z inwestycji, który możesz uzyskać na koniec zalecanego okresu utrzymywania,
- znaczenie poszczególnych kategorii kosztów.

### Poniższa tabela przedstawia wpływ na zwrot w ujęciu rocznym

Koszty jednorazowe przy wejściu lub wyjściu		Wpływ kosztów w skali roku, jeżeli oszczędzający wyjdzie z inwestycji po zalecanym okresie utrzymywania
<b>Koszty wejścia</b>	Koszty ponoszone przy wejściu w inwestycję. [Jest to największa kwota, jaką zapłacisz; możliwe, że zapłacisz mniej].	0.0 %
<b>Koszty wyjścia</b>	Koszty wyjścia z inwestycji po upływie terminu zapadalności.	0.0 %
Koszty bieżące (ponoszone każdego roku)		Wpływ kosztów w skali roku, jeżeli oszczędzający wyjdzie z inwestycji po zalecanym okresie utrzymywania
<b>Oplaty za zarządzanie i inne koszty administracyjne lub operacyjne</b>	Wpływ kosztów, które ponosimy corocznie w związku z zarządzaniem Twoimi inwestycjami oraz kosztów przedstawionych w sekcji „Świadczenia ubezpieczeniowe i koszty”. Jest to szacunek oparty na rzeczywistych kosztach z ostatniego roku.	2.9 %
<b>Koszty transakcji</b>	Wpływ kosztów kupna i sprzedaży przez nas inwestycji bazowych na potrzebę produktu. Jest to szacunkowa kwota kosztów ponoszonych przy zakupie i sprzedaży bazowych wariantów inwestycyjnych dla danego produktu. Rzeczywista kwota będzie się różnić w zależności od tego, jak dużo kupujemy i sprzedajemy.	0.5 %
Koszty dodatkowe ponoszone w szczególnych warunkach		Wpływ kosztów w skali roku, jeżeli oszczędzający wyjdzie z inwestycji po zalecanym okresie utrzymywania
<b>Oplaty za wyniki (i premie motywacyjne)</b>	Takie opłaty nie są pobierane.	0.00 ( 0.0 )%

Powyżej przedstawione koszty obejmują wszystkie koszty inwestycji, w przypadku gdy inwestor indywidualny inwestuje wyłącznie w ten konkretny wariant inwestycyjny.

Prezentacja wyników osiągniętych w przeszłości dla każdego bazowego wariantu inwestycyjnego w danym okresie znajduje się na stronie [www.nn.pl/KID](http://www.nn.pl/KID) w załączniku do dokumentu zawierającego kluczowe informacje o instrumentach bazowych.

# Załącznik

Ten wykres przedstawia wyniki funduszu (UFK) jako procentową stratę lub procentowy zysk w skali roku w ciągu ostatnich 10 lat. Fundusz (UFK) UFK NN (L) Japonia

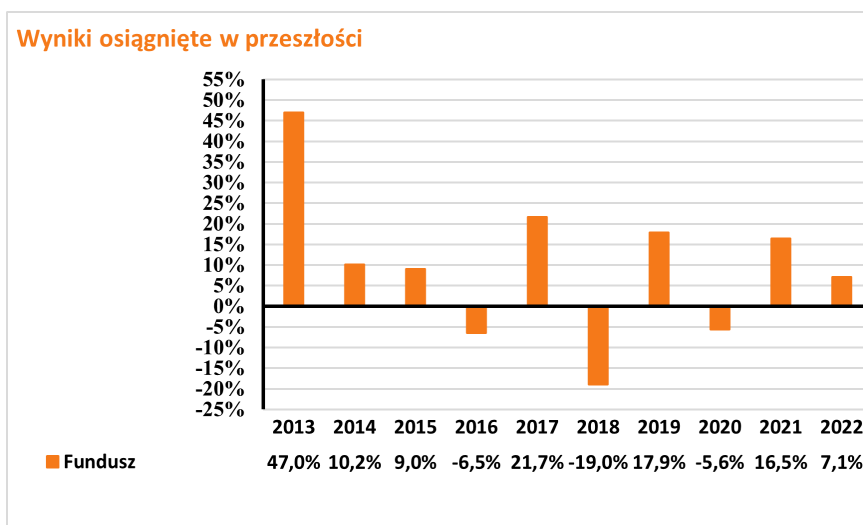

Wyniki osiągnięte w przeszłości nie są wiarygodnym wskaźnikiem przyszłych wyników. W przyszłości sytuacja na rynkach może kształtować się w zgoła odmienny sposób.

Dotychczasowe wyniki mogą jednak pomóc ocenić, w jaki sposób funduszem zarządzano w przeszłości.

Wyniki przedstawia się po odliczeniu opłat bieżących (opłat za zarządzanie oraz kosztów transakcji). Płatność składki ochronnej nie ma wpływu na zwrot z inwestycji. Wszelkie opłaty za wejście i wyjście są wyłączone z obliczeń a ich wysokość jest ujęta w tabelach: Koszty w czasie oraz Struktura kosztów.

UFK został uruchomiony w roku 2010 .



# Dokument zawierający kluczowe informacje o "U FK NN (L) Indeks Surowców"

Data sporządzenia / ostatniej zmiany: 11.08.2023 r.

Ostrzeżenie: Masz zamiar kupić produkt, który nie jest prosty i może być trudny w zrozumieniu.

## Co to za produkt?

"Grupowe ubezpieczenie na życie z funduszem kapitałowym" to grupowe ubezpieczenie na życie z ubezpieczeniowym funduszem kapitałowym, które zawierane jest dobrowolnie.

### Cele inwestycyjne i środki służące do osiągnięcia tych celów

Fundusz jest jednym z instrumentów bazowych dostępnych w produkcji. Celem inwestycyjnym jest wzrost wartości aktywów funduszu i jest on realizowany poprzez inwestowanie do 100% aktywów w jednostki uczestnictwa Goldman Sachs Indeks Surowców. Fundusz docelowy realizuje cel inwestycyjny Goldman Sachs Indeks Surowców poprzez inwestowanie do 100% aktywów tego subfunduszu, ale nie mniej niż 70% aktywów, w tytuły uczestnictwa subfunduszu Goldman Sachs Commodity Enhanced. Goldman Sachs Commodity Enhanced realizuje cel inwestycyjny poprzez zapewnienie efektywnej ekspozycji na zdywersyfikowany portfel towarów oraz uzyskanie stopy zwrotu wyższej niż wyniku indeksu Bloomberg Commodity (TR). Cel inwestycyjny zasadniczo realizowany jest poprzez inwestowanie aktywów w dedykowany indeks o nazwie Commodity Enhanced Curve Index, tj. poprzez zawieranie swapów na ten indeks z wysoko ocenianymi kontrahentami. Dla celu osiągnięcia swoich celów inwestycyjnych Goldman Sachs Commodity Enhanced może również wykorzystywać kontrakty futures oraz swap na indeks Bloomberg Commodity (Excess Return). Portfel zbywalnych papierów wartościowych oraz/lub instrumentów rynku pieniężnego emitowanych lub gwarantowanych przez Stany Zjednoczone Ameryki może stanowić więcej niż 35% wartości aktywów netto Goldman Sachs Commodity Enhanced. W charakterze pomocniczym aktywa Goldman Sachs Commodity Enhanced mogą być inwestowane również w inne instrumenty finansowe. Główne czynniki, od których zależy zwrot z Funduszu to wartość instrumentów, w które są lokowane jego środki oraz okres ubezpieczenia. Zwrot z Funduszu ustala się poprzez różnicę w cenie jednostki uczestnictwa Funduszu w danym okresie. Na zwrot z inwestycji mają wpływ również następujące elementy, o ile dotyczą Funduszu: opłaty (np.: opłaty pobierane z aktywów Funduszu, opłaty pobierane poprzez umorzenie odpowiedniej liczby jednostek uczestnictwa Funduszu) oraz czy otrzymywane wynagrodzenie w formie premii inwestycyjnej przeznaczane jest w całości bądź części na zwiększenie aktywów Funduszu. Szczegółowe informacje o:

- opłatach znajdziesz w Ogólnych Warunkach Ubezpieczenia (OWU) wraz z załącznikami,
- wynagrodzeniu w formie premii inwestycyjnej znajdziesz w ogólnym dokumencie zawierającym kluczowe informacje, do którego załącznikiem jest niniejszy dokument zawierający kluczowe informacje o instrumentach bazowych.

### Zakładany rynek docelowy

Fundusz przeznaczony jest dla inwestorów, którzy planują oszczędzanie przez okres co najmniej 5 lat, oczekują wysokich zysków oraz akceptują wysokie ryzyko związane z inwestycjami funduszu docelowego w tytuły uczestnictwa funduszu zagranicznego inwestującego na rynku surowcowym, tzn. liczą się z możliwością silnych wahań wartości ich inwestycji, szczególnie w krótkim okresie, włącznie z możliwością utraty części zainwestowanych środków, a także akceptują ryzyko związane z koncentracją inwestycji w surowce wchodzące w skład indeksu Bloomberg Commodity (TR), a także akceptują średnie ryzyko zmian kursu złotego w stosunku do innych walut, w szczególności do dolara amerykańskiego.

## Jakie są ryzyka i możliwe korzyści?

### Wskaźnik ryzyka



Wskaźnik ryzyka przedstawiony jest na powyższym grafie. Pokazuje on, jakie jest prawdopodobieństwo straty pieniędzy na produkcji z powodu zmian rynkowych lub wskutek tego, że nie mamy możliwości wypłacenia Ci pieniędzy. Sklasyfikowaliśmy ten Fundusz jako [4] na 7, co stanowi [4=średnią] klasę ryzyka. Oznacza to, że potencjalne straty wskutek przyszłych wyników oceniane są jako [4= średnie], a złe warunki rynkowe [4=mogą wpłynąć] na naszą zdolność do wypłacenia Ci pieniędzy.

Ten wariant bazowy produktu nie uwzględnia żadnej ochrony przed przyszłymi wynikami na rynku, więc możesz stracić część lub całość swojej inwestycji.

Główne ryzyka wiążące się z inwestycjami funduszu, które mają istotne znaczenie i które nie mogły zostać odpowiednio uwzględnione w ogólnym wskaźniku ryzyka, to w szczególności:

- ryzyko rynkowe
- ryzyko rozliczenia
- ryzyko płynności
- ryzyko walutowe

## Scenariusze dotyczące wyników

W tej tabeli pokazano, ile pieniędzy możesz dostać z powrotem w ciągu zalecanego okresu utrzymywania produktu w różnych scenariuszach, przy założeniu, że inwestujesz 5 000 zł rocznie przez cały zalecany okres utrzymywania produktu.

Przedstawione scenariusze pokazują, jakie wyniki mogłaby przynieść Twoja inwestycja. Możesz porównać je ze scenariuszami dotyczącymi innych produktów. Przedstawione scenariusze są szacunkami przyszłych wyników opartymi na dowodach z przeszłości oraz na zmienności wartości tej inwestycji i nie stanowią dokładnego wskaźnika.

Ostateczna wartość inwestycji w ten produkt zależy od przyszłych wyników rynku. Przyszła sytuacja rynkowa jest niepewna i nie można dokładnie przewidzieć, jak się rozwinie.

Przedstawione scenariusze: niekorzystny, umiarkowany i korzystny, są ilustracjami wykorzystującymi najgorsze, średnie i najlepsze wyniki produktu z ostatnich 2 lat oraz wyniki odpowiedniego poziomu referencyjnego z ostatnich 8 lat poprzedzających ten okres. W przyszłości sytuacja na rynkach może kształtować się w zgoła odmienny sposób.

Tego rodzaju scenariusz niekorzystny, umiarkowany i korzystny miał miejsce w przypadku inwestycji między 2021 i 2023 rokiem oraz poziomu referencyjnego między 2013 i 2020 rokiem.

Zalecany okres utrzymywania: 5 lat		Jeżeli oszczędzający wyjdzie z inwestycji 1 po roku (wcześniejsze wyjście z inwestycji)	Jeżeli oszczędzający wyjdzie z inwestycji po 5 latach (zalecany okres utrzymywania produktu)
Przykładowa inwestycja	5 000 zł		
Składka ubezpieczeniowa	129 zł		
Scenariusze (w przypadku dożycia)			
Minimum	Nie ma minimalnego gwarantowanego zwrotu w przypadku wyjścia z inwestycji. Oszczędzający może stracić część lub całość swojej inwestycji.		
Warunki skrajne	Końcowa wartość inwestycji po odliczeniu kosztów	3 385 zł	11 002 zł
	Średnia roczna stopa zwrotu	-53.4 %	-31.7 %
Niekorzystny	Końcowa wartość inwestycji po odliczeniu kosztów	4 093 zł	11 002 zł
	Średnia roczna stopa zwrotu	-31.7 %	-31.7 %
Umiarkowany	Końcowa wartość inwestycji po odliczeniu kosztów	4 927 zł	26 747 zł
	Średnia roczna stopa zwrotu	-2.7 %	2.7 %
Korzystny	Końcowa wartość inwestycji po odliczeniu kosztów	6 167 zł	32 834 zł
	Średnia roczna stopa zwrotu	45.7 %	10.8 %
Kwota zainwestowana w czasie		5 000 zł	25 000 zł
Scenariusz (w przypadku śmierci)			
Zdarzenie ubezpieczeniowe (śmierć)	Końcowa wartość inwestycji po odliczeniu kosztów przysługująca beneficjentom	59 927 zł	81 747 zł
Składka ubezpieczeniowa pobrana w czasie		129 zł	645 zł

Scenariusz warunków skrajnych pokazuje, ile pieniędzy możesz odzyskać w ekstremalnych warunkach rynkowych.

Przedstawione dane liczbowe obejmują wszystkie koszty samego produktu, w tym koszty twojego doradcy lub dystrybutora. W danych liczbowych nie uwzględniono Twojej osobistej sytuacji podatkowej, która również może mieć wpływ na wielkość zwrotu.

## Jakie są koszty?

W tabeli podano kwoty, które są pobierane z inwestycji na pokrycie różnych rodzajów kosztów. Kwoty te zależą od kwoty inwestycji oraz okresu utrzymywania produktu. Przedstawione kwoty są ilustracjami opartymi na przykładowej kwocie inwestycji i różnych możliwych okresach inwestycji. Założyliśmy, że:

- w pierwszym roku otrzymałbyś z powrotem kwotę, którą zainwestowałeś (0 % rocznej stopy zwrotu). W odniesieniu do pozostałych okresów utrzymywania założyliśmy, że produkt osiąga wyniki takie, jak pokazano w scenariuszu umiarkowanym.
- zainwestowano 25 000 zł.

Prosimy zwrócić uwagę na fakt, że inwestycja jest możliwa tylko w połączeniu z opłacaniem składki ochronnej, która jest przeznaczona na świadczenie ochrony w wybranym przez klienta zakresie.

### Koszty w czasie

Inwestycja	25 000 zł	Jeżeli oszczędzający wyjdzie z inwestycji po 1 roku (wcześniejsze wyjście z inwestycji)	Jeżeli oszczędzający wyjdzie z inwestycji po 5 latach (zalecany okres utrzymywania produktu)
Całkowite koszty		83 zł	1 864 zł
Wpływ kosztów w skali roku*		2.7 %	2.7 % każdego roku

\* - Ilustruje to, w jaki sposób koszty zmniejszają Twój zwrot każdego roku w okresie utrzymywania. Na przykład pokazuje to, że w przypadku wyjścia z inwestycji z upływem zalecanego okresu utrzymywania inwestycji prognozowany średni roczny zwrot w scenariuszu umiarkowanym wynosi 5.3 % przed uwzględnieniem kosztów i 2.7 % po uwzględnieniu kosztów.

## Struktura kosztów

Tabela poniżej pokazuje:

- wpływ w ujęciu rocznym poszczególnych rodzajów kosztów na zwrot z inwestycji, który możesz uzyskać na koniec zalecanego okresu utrzymywania,
- znaczenie poszczególnych kategorii kosztów.

### Poniższa tabela przedstawia wpływ na zwrot w ujęciu rocznym

Koszty jednorazowe przy wejściu lub wyjściu		Wpływ kosztów w skali roku, jeżeli oszczędzający wyjdzie z inwestycji po zalecanym okresie utrzymywania
<b>Koszty wejścia</b>	Koszty ponoszone przy wejściu w inwestycję. [Jest to największa kwota, jaką zapłacisz; możliwe, że zapłacisz mniej].	0.0 %
<b>Koszty wyjścia</b>	Koszty wyjścia z inwestycji po upływie terminu zapadalności.	0.0 %
Koszty bieżące (ponoszone każdego roku)		Wpływ kosztów w skali roku, jeżeli oszczędzający wyjdzie z inwestycji po zalecanym okresie utrzymywania
<b>Oplaty za zarządzanie i inne koszty administracyjne lub operacyjne</b>	Wpływ kosztów, które ponosimy corocznie w związku z zarządzaniem Twoimi inwestycjami oraz kosztów przedstawionych w sekcji „Świadczenia ubezpieczeniowe i koszty”. Jest to szacunek oparty na rzeczywistych kosztach z ostatniego roku.	2.1 %
<b>Koszty transakcji</b>	Wpływ kosztów kupna i sprzedaży przez nas inwestycji bazowych na potrzebę produktu. Jest to szacunkowa kwota kosztów ponoszonych przy zakupie i sprzedaży bazowych wariantów inwestycyjnych dla danego produktu. Rzeczywista kwota będzie się różnić w zależności od tego, jak dużo kupujemy i sprzedajemy.	0.6 %
Koszty dodatkowe ponoszone w szczególnych warunkach		Wpływ kosztów w skali roku, jeżeli oszczędzający wyjdzie z inwestycji po zalecanym okresie utrzymywania
<b>Oplaty za wyniki (i premie motywacyjne)</b>	Takie opłaty nie są pobierane.	0.00 ( 0.0 )%

Powyżej przedstawione koszty obejmują wszystkie koszty inwestycji, w przypadku gdy inwestor indywidualny inwestuje wyłącznie w ten konkretny wariant inwestycyjny.

Prezentacja wyników osiągniętych w przeszłości dla każdego bazowego wariantu inwestycyjnego w danym okresie znajduje się na stronie [www.nn.pl/KID](http://www.nn.pl/KID) w załączniku do dokumentu zawierającego kluczowe informacje o instrumentach bazowych.

# Załącznik

Ten wykres przedstawia wyniki funduszu (UFK) jako procentową stratę lub procentowy zysk w skali roku w ciągu ostatnich 10 lat. Fundusz (UFK) UFK NN (L) Indeks Surowców

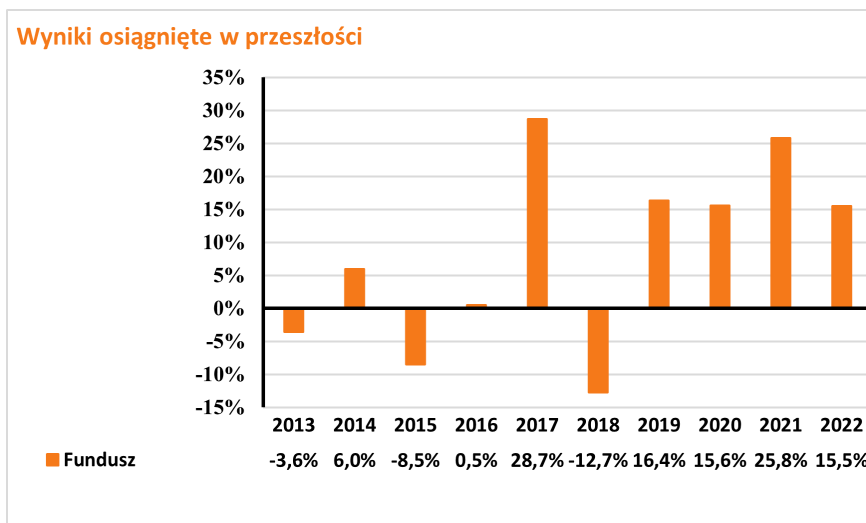

Wyniki UFK za lata 2011-2020 były osiągnięte stosując politykę inwestycyjną, która nie ma już zastosowania.

**Wyniki osiągnięte w przeszłości nie są wiarygodnym wskaźnikiem przyszłych wyników. W przyszłości sytuacja na rynkach może kształtować się w zgoła odmienny sposób.**

Dotychczasowe wyniki mogą jednak pomóc ocenić, w jaki sposób funduszem zarządzano w przeszłości.

Wyniki przedstawia się po odliczeniu opłat bieżących (opłat za zarządzanie oraz kosztów transakcji). Płatność składki ochronnej nie ma wpływu na zwrot z inwestycji. Wszelkie opłaty za wejście i wyjście są wyłączone z obliczeń a ich wysokość jest ujęta w tabelach: Koszty w czasie oraz Struktura kosztów.

UFK został uruchomiony w roku 2010 .

# Dokument zawierający kluczowe informacje o "UFK NN (L) Globalny Odpowiedzialnego Inwestowania"

Data sporządzenia / ostatniej zmiany: 11.08.2023 r.

Ostrzeżenie: Masz zamiar zakupić produkt, który nie jest prosty i może być trudny w zrozumieniu.

## Co to za produkt?

"Grupowe ubezpieczenie na życie z funduszem kapitałowym" to grupowe ubezpieczenie na życie z ubezpieczeniowym funduszem kapitałowym, które zawierane jest dobrowolnie.

### Cele inwestycyjne i środki służące do osiągnięcia tych celów

Fundusz jest jednym z instrumentów bazowych dostępnych w produkcie. Celem inwestycyjnym jest wzrost wartości aktywów funduszu i jest on realizowany poprzez inwestowanie do 100% aktywów w jednostki uczestnictwa Goldman Sachs Globalny Odpowiedzialnego Inwestowania. Fundusz docelowy realizuje cel inwestycyjny Goldman Sachs Globalnego Odpowiedzialnego Inwestowania poprzez inwestowanie do 100% aktywów tego subfunduszu, ale nie mniej niż 70% aktywów, w tytuły uczestnictwa subfunduszu Goldman Sachs Global Equity Impact Opportunities. Goldman Sachs Global Equity Impact Opportunities zasadniczo inwestuje w zdywersyfikowany portfel akcji i/lub innych zbywalnych papierów wartościowych (warrantów na zbywalne papiery wartościowe – do poziomu 10% aktywów netto subfunduszu – oraz obligacji zamiennych) emitowanych przez spółki zarejestrowane, notowane na giełdzie papierów wartościowych lub stanowiące przedmiot obrotu w dowolnym kraju świata. Subfundusz dąży do inwestowania w spółki, które obok wyników finansowych mają pozytywny wpływ na społeczeństwo i środowisko. Subfundusz dąży do wniesienia wartości dodanej poprzez analizę spółek, zaangażowanie oraz pomiar tego wpływu. Główne czynniki, od których zależy zwrot z Funduszu to wartość instrumentów, w które są lokowane jego środki oraz okres ubezpieczenia. Zwrot z Funduszu ustala się poprzez różnicę w cenie jednostki uczestnictwa Funduszu w danym okresie. Na zwrot z inwestycji mają wpływ również następujące elementy, o ile dotyczą Funduszu: opłaty (np.: opłaty pobierane z aktywów Funduszu, opłaty pobierane poprzez umorzenie odpowiedniej liczby jednostek uczestnictwa Funduszu) oraz czy otrzymywane wynagrodzenie w formie premii inwestycyjnej przeznaczane jest w całości bądź części na zwiększenie aktywów Funduszu. Szczegółowe informacje o:

- opłatach znajdziesz w Ogólnych Warunkach Ubezpieczenia (OWU) wraz z załącznikami,
- wynagrodzeniu w formie premii inwestycyjnej znajdziesz w ogólnym dokumencie zawierającym kluczowe informacje, do którego załącznikiem jest niniejszy dokument zawierający kluczowe informacje o instrumentach bazowych.

### Zakładany rynek docelowy

Fundusz przeznaczony jest dla inwestorów, którzy deklarują długoterminowy horyzont inwestycyjny (co najmniej 5 lat), oczekują zysków wyższych niż w przypadku depozytów bankowych oraz akceptują wysoki poziom ryzyka związany z inwestycjami funduszu docelowego w akcje, tzn. liczą się z możliwością silnych wahań wartości ich inwestycji, szczególnie w krótkim okresie, włącznie z możliwością utraty części zainwestowanych środków.

## Jakie są ryzyka i możliwe korzyści?

### Wskaźnik ryzyka



Wskaźnik ryzyka przedstawiony jest na powyższym grafie. Pokazuje on, jakie jest prawdopodobieństwo straty pieniędzy na produkcie z powodu zmian rynkowych lub wskutek tego, że nie mamy możliwości wypłacenia Ci pieniędzy.

Sklasyfikowaliśmy ten Fundusz jako [4] na 7, co stanowi [4=średnią] klasę ryzyka. Oznacza to, że potencjalne straty wskutek przyszłych wyników oceniane są jako [4= średnie], a złe warunki rynkowe [4=mogą wpłynąć] na naszą zdolność do wypłacenia Ci pieniędzy.

Ten wariant bazowy produktu nie uwzględnia żadnej ochrony przed przyszłymi wynikami na rynku, więc możesz stracić część lub całość swojej inwestycji.

Główne ryzyka wiążące się z inwestycjami funduszu, które mają istotne znaczenie i które nie mogły zostać odpowiednio uwzględnione w ogólnym wskaźniku ryzyka, to w szczególności:

- ryzyko rynkowe
- ryzyko rozliczenia
- ryzyko płynności
- ryzyko walutowe
- ryzyko kontrahenta
- ryzyko związane z przechowywaniem aktywów
- ryzyko związane z koncentracją aktywów lub rynków
- ryzyko operacyjne
- ryzyko związane z inwestycjami w instrumenty pochodne
- ryzyko związane z inwestycjami zagranicznymi
- ryzyko związane z inwestycjami na rynkach wschodzących

## Scenariusze dotyczące wyników

W tej tabeli pokazano, ile pieniędzy możesz dostać z powrotem w ciągu zalecanego okresu utrzymywania produktu w różnych scenariuszach, przy założeniu, że inwestujesz 5 000 zł rocznie przez cały zalecany okres utrzymywania produktu.

Przedstawione scenariusze pokazują, jakie wyniki mogłaby przynieść Twoja inwestycja. Możesz porównać je ze scenariuszami dotyczącymi innych produktów. Przedstawione scenariusze są szacunkami przyszłych wyników opartymi na dowodach z przeszłości oraz na zmienności wartości tej inwestycji i nie stanowią dokładnego wskaźnika.

Ostateczna wartość inwestycji w ten produkt zależy od przyszłych wyników rynku. Przyszła sytuacja rynkowa jest niepewna i nie można dokładnie przewidzieć, jak się rozwinie.

Przedstawione scenariusze: niekorzystny, umiarkowany i korzystny, są ilustracjami wykorzystującymi najgorsze, średnie i najlepsze wyniki produktu z ostatnich 5 lat oraz wyniki odpowiedniego poziomu referencyjnego z ostatnich 5 lat poprzedzających ten okres. W przyszłości sytuacja na rynkach może kształtować się w zgoła odmienny sposób.

Tego rodzaju scenariusz niekorzystny, umiarkowany i korzystny miał miejsce w przypadku inwestycji między 2018 i 2023 rokiem oraz poziomu referencyjnego między 2013 i 2018 rokiem.

<b>Zalecany okres utrzymywania: 5 lat</b>		Jeżeli oszczędzający wyjdzie z inwestycji 1 po roku (wcześniejsze wyjście z inwestycji)	Jeżeli oszczędzający wyjdzie z inwestycji po 5 latach (zalecany okres utrzymywania produktu)
<b>Przykładowa inwestycja</b>	<b>5 000 zł</b>		
<b>Składka ubezpieczeniowa</b>	<b>129 zł</b>		
<b>Scenariusze (w przypadku dożycia)</b>			
Minimum	Nie ma minimalnego gwarantowanego zwrotu w przypadku wyjścia z inwestycji. Oszczędzający może stracić część lub całość swojej inwestycji.		
Warunki skrajne	Końcowa wartość inwestycji po odliczeniu kosztów	2 827 zł	14 712 zł
	Średnia roczna stopa zwrotu	-68.4 %	-20.6 %
Niekorzystny	Końcowa wartość inwestycji po odliczeniu kosztów	4 452 zł	15 084 zł
	Średnia roczna stopa zwrotu	-19.6 %	-19.6 %
Umiarkowany	Końcowa wartość inwestycji po odliczeniu kosztów	5 228 zł	30 103 zł
	Średnia roczna stopa zwrotu	8.5 %	7.4 %
Korzystny	Końcowa wartość inwestycji po odliczeniu kosztów	6 250 zł	35 586 zł
	Średnia roczna stopa zwrotu	49.1 %	14.1 %
Kwota zainwestowana w czasie		5 000 zł	25 000 zł
<b>Scenariusz (w przypadku śmierci)</b>			
Zdarzenie ubezpieczeniowe (śmierć)	Końcowa wartość inwestycji po odliczeniu kosztów przysługująca beneficjentom	60 228 zł	85 103 zł
Składka ubezpieczeniowa pobrana w czasie		129 zł	645 zł

Scenariusz warunków skrajnych pokazuje, ile pieniędzy możesz odzyskać w ekstremalnych warunkach rynkowych.

Przedstawione dane liczbowe obejmują wszystkie koszty samego produktu, w tym koszty twojego doradcy lub dystrybutora. W danych liczbowych nie uwzględniono Twojej osobistej sytuacji podatkowej, która również może mieć wpływ na wielkość zwrotu.

## Jakie są koszty?

W tabeli podano kwoty, które są pobierane z inwestycji na pokrycie różnych rodzajów kosztów. Kwoty te zależą od kwoty inwestycji oraz okresu utrzymywania produktu. Przedstawione kwoty są ilustracjami opartymi na przykładowej kwocie inwestycji i różnych możliwych okresach inwestycji. Założyliśmy, że:

- w pierwszym roku otrzymałbyś z powrotem kwotę, którą zainwestowałeś (0 % rocznej stopy zwrotu). W odniesieniu do pozostałych okresów utrzymywania założyliśmy, że produkt osiąga wyniki takie, jak pokazano w scenariuszu umiarkowanym.
- zainwestowano 25 000 zł.

Prosimy zwrócić uwagę na fakt, że inwestycja jest możliwa tylko w połączeniu z opłacaniem składki ochronnej, która jest przeznaczona na świadczenie ochrony w wybranym przez klienta zakresie.

### Koszty w czasie

<b>Inwestycja</b>	<b>25 000 zł</b>	<b>Jeżeli oszczędzający wyjdzie z inwestycji po 1 roku (wcześniejsze wyjście z inwestycji)</b>	<b>Jeżeli oszczędzający wyjdzie z inwestycji po 5 latach (zalecany okres utrzymywania produktu)</b>
Całkowite koszty		99 zł	2 314 zł
Wpływ kosztów w skali roku*		3.1 %	3.1 % każdego roku

\* - Ilustruje to, w jaki sposób koszty zmniejszają Twój zwrot każdego roku w okresie utrzymywania. Na przykład pokazuje to, że w przypadku wyjścia z inwestycji z upływem zalecanego okresu utrzymywania inwestycji prognozowany średni roczny zwrot w scenariuszu umiarkowanym wynosi 10.4 % przed uwzględnieniem kosztów i 7.4 % po uwzględnieniu kosztów.

## Struktura kosztów

Tabela poniżej pokazuje:

- wpływ w ujęciu rocznym poszczególnych rodzajów kosztów na zwrot z inwestycji, który możesz uzyskać na koniec zalecanego okresu utrzymywania,
- znaczenie poszczególnych kategorii kosztów.

### Poniższa tabela przedstawia wpływ na zwrot w ujęciu rocznym

Koszty jednorazowe przy wejściu lub wyjściu		Wpływ kosztów w skali roku, jeżeli oszczędzający wyjdzie z inwestycji po zalecanym okresie utrzymywania
<b>Koszty wejścia</b>	Koszty ponoszone przy wejściu w inwestycję. [Jest to największa kwota, jaką zapłacisz; możliwe, że zapłacisz mniej].	0.0 %
<b>Koszty wyjścia</b>	Koszty wyjścia z inwestycji po upływie terminu zapadalności.	0.0 %
Koszty bieżące (ponoszone każdego roku)		Wpływ kosztów w skali roku, jeżeli oszczędzający wyjdzie z inwestycji po zalecanym okresie utrzymywania
<b>Oplaty za zarządzanie i inne koszty administracyjne lub operacyjne</b>	Wpływ kosztów, które ponosimy corocznie w związku z zarządzaniem Twoimi inwestycjami oraz kosztów przedstawionych w sekcji „Świadczenia ubezpieczeniowe i koszty”. Jest to szacunek oparty na rzeczywistych kosztach z ostatniego roku.	2.6 %
<b>Koszty transakcji</b>	Wpływ kosztów kupna i sprzedaży przez nas inwestycji bazowych na potrzebę produktu. Jest to szacunkowa kwota kosztów ponoszonych przy zakupie i sprzedaży bazowych wariantów inwestycyjnych dla danego produktu. Rzeczywista kwota będzie się różnić w zależności od tego, jak dużo kupujemy i sprzedajemy.	0.5 %
Koszty dodatkowe ponoszone w szczególnych warunkach		Wpływ kosztów w skali roku, jeżeli oszczędzający wyjdzie z inwestycji po zalecanym okresie utrzymywania
<b>Oplaty za wyniki (i premie motywacyjne)</b>	Takie opłaty nie są pobierane.	0.00 ( 0.0 )%

Powyżej przedstawione koszty obejmują wszystkie koszty inwestycji, w przypadku gdy inwestor indywidualny inwestuje wyłącznie w ten konkretny wariant inwestycyjny.

Prezentacja wyników osiągniętych w przeszłości dla każdego bazowego wariantu inwestycyjnego w danym okresie znajduje się na stronie [www.nn.pl/KID](http://www.nn.pl/KID) w załączniku do dokumentu zawierającego kluczowe informacje o instrumentach bazowych.

# Załącznik

Ten wykres przedstawia wyniki funduszu (UFK) jako procentową stratę lub procentowy zysk w skali roku w ciągu ostatnich 10 lat. Fundusz (UFK) UFK NN (L) Globalny Odpowiedzialnego Inwestowania .

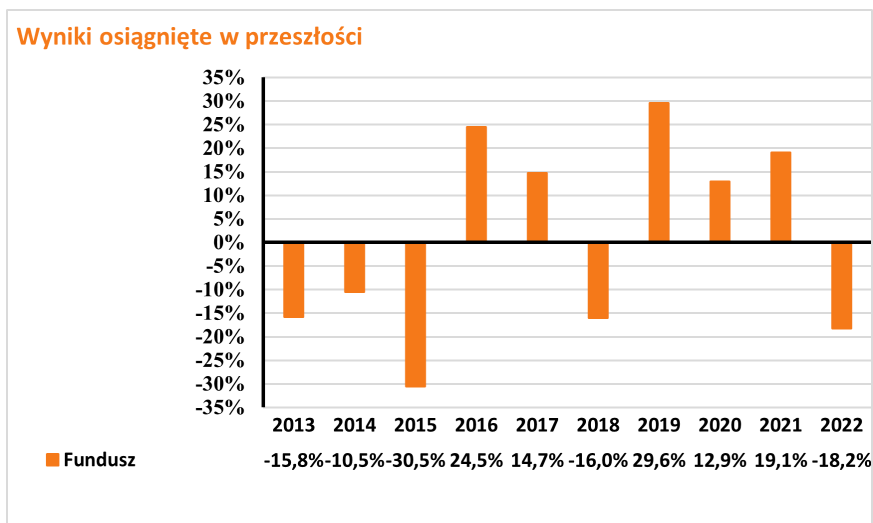

Wyniki UFK za lata 2011-2018 były osiągnięte stosując politykę inwestycyjną, która nie ma już zastosowania.

**Wyniki osiągnięte w przeszłości nie są wiarygodnym wskaźnikiem przyszłych wyników. W przyszłości sytuacja na rynkach może kształtować się w zgoła odmienny sposób.**

Dotychczasowe wyniki mogą jednak pomóc ocenić, w jaki sposób funduszem zarządzano w przeszłości.

Wyniki przedstawia się po odliczeniu opłat bieżących (opłat za zarządzanie oraz kosztów transakcji). Płatność składki ochronnej nie ma wpływu na zwrot z inwestycji. Wszelkie opłaty za wejście i wyjście są wyłączone z obliczeń a ich wysokość jest ujęta w tabelach: Koszty w czasie oraz Struktura kosztów.

UFK został uruchomiony w roku 2010 .



# Dokument zawierający kluczowe informacje o "UFK NN (L) Obligacji Rynków Wschodzących"

Data sporządzenia / ostatniej zmiany: 11.08.2023 r.

Ostrzeżenie: Masz zamiar zakupić produkt, który nie jest prosty i może być trudny w zrozumieniu.

## Co to za produkt?

"Grupowe ubezpieczenie na życie z funduszem kapitałowym" to grupowe ubezpieczenie na życie z ubezpieczeniowym funduszem kapitałowym, które zawierane jest dobrowolnie.

### Cele inwestycyjne i środki służące do osiągnięcia tych celów

Fundusz jest jednym z instrumentów bazowych dostępnych w produkcji. Celem inwestycyjnym jest wzrost wartości aktywów funduszu i jest on realizowany za pośrednictwem funduszu docelowego poprzez inwestowanie do 100% aktywów, nie mniej jednak niż 70% aktywów, w tytuły uczestnictwa subfunduszu Goldman Sachs Emerging Markets Debt (Local Bond). Goldman Sachs Emerging Markets Debt (Local Bond) inwestuje w zdywersyfikowany portfel przede wszystkim dłużnych papierów wartościowych, instrumentów rynku pieniężnego, instrumentów pochodnych i depozytów ze strategicznym ukierunkowaniem na ekspozycje na terminowe stopy procentowe rynków wschodzących. Dłużne papiery wartościowe i instrumenty rynku pieniężnego będą głównie emitowane przez kraje rozwijające się (rynk wschodzące) Ameryki Łacińskiej, Azji, Europy Środkowej, Europy Wschodniej i Afryki. Instrumenty te mogą być denominowane bądź mogą cechować się ekspozycją w walutach krajów zaliczanych do wymienionych wcześniej rynków wschodzących. Główne czynniki, od których zależy zwrot z Funduszu to wartość instrumentów, w które są lokowane jego środki oraz okres ubezpieczenia. Zwrot z Funduszu ustala się poprzez różnicę w cenie jednostki uczestnictwa Funduszu w danym okresie. Na zwrot z inwestycji mają wpływ również następujące elementy, o ile dotyczą Funduszu: opłaty (np.: opłaty pobierane z aktywów Funduszu, opłaty pobierane poprzez umorzenie odpowiedniej liczby jednostek uczestnictwa Funduszu) oraz czy otrzymywane wynagrodzenie w formie premii inwestycyjnej przeznaczane jest w całości bądź części na zwiększenie aktywów Funduszu. Szczegółowe informacje o:

- opłatach znajdziesz w Ogólnych Warunkach Ubezpieczenia (OWU) wraz z załącznikami,
- wynagrodzeniu w formie premii inwestycyjnej znajdziesz w ogólnym dokumencie zawierającym kluczowe informacje, do którego załącznikiem jest niniejszy dokument zawierający kluczowe informacje o instrumentach bazowych.

### Zakładany rynek docelowy

Fundusz przeznaczony jest dla osób, które planują oszczędzanie przez okres co najmniej 4 lata, oczekują wysokich zysków oraz akceptują wysokie ryzyko związane z inwestycjami Funduszu docelowego w dłużne papiery wartościowe, instrumenty rynku pieniężnego, instrumenty pochodne i depozyty, ze strategicznym ukierunkowaniem na ekspozycje na terminowe stopy procentowe rynków wschodzących i/lub ryzyko walutowe rynków wschodzących, oraz, w przypadku dłużnych papierów wartościowych i instrumentów rynku pieniężnego, głównie emitowanych przez i/ lub denominowanych bądź cechujących się ekspozycją w walutach krajów rozwijających się (rynk wschodzące) Ameryki Łacińskiej, Azji, Europy Środkowej, Europy Wschodniej i Afryki (przynajmniej dwie trzecie portfela) oraz inwestycjami w zbywalne papiery wartościowe o stałym dochodzie, instrumenty pochodne i instrumenty rynku pieniężnego emitowane przez inne kraje, denominowane i cechujące się ekspozycją w walutach wymiennych, np. euro, dolar amerykański (do jednej trzeciej portfela).

## Jakie są ryzyka i możliwe korzyści?

### Wskaźnik ryzyka



Wskaźnik ryzyka przedstawiony jest na powyższym grafie. Pokazuje on, jakie jest prawdopodobieństwo straty pieniędzy na produkcji z powodu zmian rynkowych lub wskutek tego, że nie mamy możliwości wypłacenia Ci pieniędzy.

Sklasyfikowaliśmy ten Fundusz jako [3] na 7, co stanowi [3=umiarkowaną] klasę ryzyka. Oznacza to, że potencjalne straty wskutek przyszłych wyników oceniane są jako [3= średnio małe], a złe warunki rynkowe [3=prawdopodobnie nie wpływają] na naszą zdolność do wypłacenia Ci pieniędzy.

Ten wariant bazowy produktu nie uwzględnia żadnej ochrony przed przyszłymi wynikami na rynku, więc możesz stracić część lub całość swojej inwestycji.

Główne ryzyka wiążące się z inwestycjami funduszu, które mają istotne znaczenie i które nie mogły zostać odpowiednio uwzględnione w ogólnym wskaźniku ryzyka, to w szczególności:

- ryzyko rynkowe
- ryzyko rozliczenia
- ryzyko płynności
- ryzyko walutowe

## Scenariusze dotyczące wyników

W tej tabeli pokazano, ile pieniędzy możesz dostać z powrotem w ciągu zalecanego okresu utrzymywania produktu w różnych scenariuszach, przy założeniu, że inwestujesz 5 000 zł rocznie przez cały zalecany okres utrzymywania produktu.

Przedstawione scenariusze pokazują, jakie wyniki mogłaby przynieść Twoja inwestycja. Możesz porównać je ze scenariuszami dotyczącymi innych produktów. Przedstawione scenariusze są szacunkami przyszłych wyników opartymi na dowodach z przeszłości oraz na zmienności wartości tej inwestycji i nie stanowią dokładnego wskaźnika.

Ostateczna wartość inwestycji w ten produkt zależy od przyszłych wyników rynku. Przyszła sytuacja rynkowa jest niepewna i nie można dokładnie przewidzieć, jak się rozwinie.

Przedstawione scenariusze: niekorzystny, umiarkowany i korzystny, są ilustracjami wykorzystującymi najgorsze, średnie i najlepsze wyniki produktu z ostatnich 10 lat. W przyszłości sytuacja na rynkach może kształtować się w zgoła odmienny sposób.

Tego rodzaju scenariusz niekorzystny, umiarkowany i korzystny miał miejsce w przypadku inwestycji między 2013 i 2023 rokiem oraz poziomu referencyjnego między 2013 i 2013 rokiem.

<b>Zalecany okres utrzymywania: 5 lat</b>		Jeżeli oszczędzający wyjdzie z inwestycji 1 po roku (wcześniejsze wyjście z inwestycji)	Jeżeli oszczędzający wyjdzie z inwestycji po 5 latach (zalecany okres utrzymywania produktu)
<b>Przykładowa inwestycja</b>	<b>5 000 zł</b>		
<b>Składka ubezpieczeniowa</b>	<b>129 zł</b>		
<b>Scenariusze (w przypadku dożycia)</b>			
Minimum	Nie ma minimalnego gwarantowanego zwrotu w przypadku wyjścia z inwestycji. Oszczędzający może stracić część lub całość swojej inwestycji.		
Warunki skrajne	Końcowa wartość inwestycji po odliczeniu kosztów	3 800 zł	13 781 zł
	Średnia roczna stopa zwrotu	-41.0 %	-23.1 %
Niekorzystny	Końcowa wartość inwestycji po odliczeniu kosztów	4 394 zł	13 781 zł
	Średnia roczna stopa zwrotu	-21.6 %	-23.1 %
Umiarkowany	Końcowa wartość inwestycji po odliczeniu kosztów	4 964 zł	23 507 zł
	Średnia roczna stopa zwrotu	-1.3 %	-2.4 %
Korzystny	Końcowa wartość inwestycji po odliczeniu kosztów	5 432 zł	27 022 zł
	Średnia roczna stopa zwrotu	16.3 %	3.1 %
Kwota zainwestowana w czasie	5 000 zł	25 000 zł	
<b>Scenariusz (w przypadku śmierci)</b>			
Zdarzenie ubezpieczeniowe (śmierć)	Końcowa wartość inwestycji po odliczeniu kosztów przysługująca beneficjentom	59 964 zł	78 507 zł
Składka ubezpieczeniowa pobrana w czasie		129 zł	645 zł

Scenariusz warunków skrajnych pokazuje, ile pieniędzy możesz odzyskać w ekstremalnych warunkach rynkowych.

Przedstawione dane liczbowe obejmują wszystkie koszty samego produktu, w tym koszty twojego doradcy lub dystrybutora. W danych liczbowych nie uwzględniono Twojej osobistej sytuacji podatkowej, która również może mieć wpływ na wielkość zwrotu.

## Jakie są koszty?

W tabeli podano kwoty, które są pobierane z inwestycji na pokrycie różnych rodzajów kosztów. Kwoty te zależą od kwoty inwestycji oraz okresu utrzymywania produktu. Przedstawione kwoty są ilustracjami opartymi na przykładowej kwocie inwestycji i różnych możliwych okresach inwestycji. Założyliśmy, że:

- w pierwszym roku otrzymałbyś z powrotem kwotę, którą zainwestowałeś (0 % rocznej stopy zwrotu). W odniesieniu do pozostałych okresów utrzymywania założyliśmy, że produkt osiąga wyniki takie, jak pokazano w scenariuszu umiarkowanym.
- zainwestowano 25 000 zł.

Prosimy zwrócić uwagę na fakt, że inwestycja jest możliwa tylko w połączeniu z opłacaniem składki ochronnej, która jest przeznaczona na świadczenie ochrony w wybranym przez klienta zakresie.

### Koszty w czasie

<b>Inwestycja</b>	<b>25 000 zł</b>	<b>Jeżeli oszczędzający wyjdzie z inwestycji po 1 roku (wcześniejsze wyjście z inwestycji)</b>	<b>Jeżeli oszczędzający wyjdzie z inwestycji po 5 latach (zalecany okres utrzymywania produktu)</b>
Całkowite koszty		77 zł	1 579 zł
Wpływ kosztów w skali roku*		2.5 %	2.5 % każdego roku

\* - Ilustruje to, w jaki sposób koszty zmniejszają Twój zwrot każdego roku w okresie utrzymywania. Na przykład pokazuje to, że w przypadku wyjścia z inwestycji z upływem zalecanego okresu utrzymywania inwestycji prognozowany średni roczny zwrot w scenariuszu umiarkowanym wynosi 0.1 % przed uwzględnieniem kosztów i -2.4 % po uwzględnieniu kosztów.

## Struktura kosztów

Tabela poniżej pokazuje:

- wpływ w ujęciu rocznym poszczególnych rodzajów kosztów na zwrot z inwestycji, który możesz uzyskać na koniec zalecanego okresu utrzymywania,
- znaczenie poszczególnych kategorii kosztów.

### Poniższa tabela przedstawia wpływ na zwrot w ujęciu rocznym

Koszty jednorazowe przy wejściu lub wyjściu		Wpływ kosztów w skali roku, jeżeli oszczędzający wyjdzie z inwestycji po zalecanym okresie utrzymywania
<b>Koszty wejścia</b>	Koszty ponoszone przy wejściu w inwestycję. [Jest to największa kwota, jaką zapłacisz; możliwe, że zapłacisz mniej].	0.0 %
<b>Koszty wyjścia</b>	Koszty wyjścia z inwestycji po upływie terminu zapadalności.	0.0 %
Koszty bieżące (ponoszone każdego roku)		Wpływ kosztów w skali roku, jeżeli oszczędzający wyjdzie z inwestycji po zalecanym okresie utrzymywania
<b>Oplaty za zarządzanie i inne koszty administracyjne lub operacyjne</b>	Wpływ kosztów, które ponosimy corocznie w związku z zarządzaniem Twoimi inwestycjami oraz kosztów przedstawionych w sekcji „Świadczenia ubezpieczeniowe i koszty”. Jest to szacunek oparty na rzeczywistych kosztach z ostatniego roku.	2.1 %
<b>Koszty transakcji</b>	Wpływ kosztów kupna i sprzedaży przez nas inwestycji bazowych na potrzebę produktu. Jest to szacunkowa kwota kosztów ponoszonych przy zakupie i sprzedaży bazowych wariantów inwestycyjnych dla danego produktu. Rzeczywista kwota będzie się różnić w zależności od tego, jak dużo kupujemy i sprzedajemy.	0.3 %
Koszty dodatkowe ponoszone w szczególnych warunkach		Wpływ kosztów w skali roku, jeżeli oszczędzający wyjdzie z inwestycji po zalecanym okresie utrzymywania
<b>Oplaty za wyniki (i premie motywacyjne)</b>	Takie opłaty nie są pobierane.	0.00 ( 0.0 )%

Powyżej przedstawione koszty obejmują wszystkie koszty inwestycji, w przypadku gdy inwestor indywidualny inwestuje wyłącznie w ten konkretny wariant inwestycyjny.

Prezentacja wyników osiągniętych w przeszłości dla każdego bazowego wariantu inwestycyjnego w danym okresie znajduje się na stronie [www.nn.pl/KID](http://www.nn.pl/KID) w załączniku do dokumentu zawierającego kluczowe informacje o instrumentach bazowych.

# Załącznik

Ten wykres przedstawia wyniki funduszu (UFK) jako procentową stratę lub procentowy zysk w skali roku w ciągu ostatnich 10 lat. Fundusz (UFK) UFK NN (L) Obligacji Rynków Wschodzących .

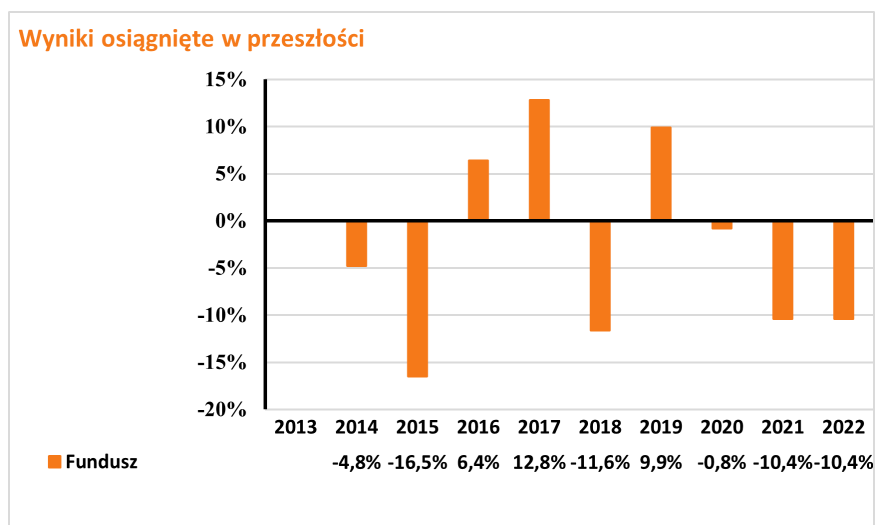

**Wyniki osiągnięte w przeszłości nie są wiarygodnym wskaźnikiem przyszłych wyników. W przyszłości sytuacja na rynkach może kształtować się w zgoła odmienny sposób.**

**Dotychczasowe wyniki mogą jednak pomóc ocenić, w jaki sposób funduszem zarządzano w przeszłości.**

Wyniki przedstawia się po odliczeniu opłat bieżących (opłat za zarządzanie oraz kosztów transakcji). Płatność składki ochronnej nie ma wpływu na zwrot z inwestycji. Wszelkie opłaty za wejście i wyjście są wyłączone z obliczeń a ich wysokość jest ujęta w tabelach: Koszty w czasie oraz Struktura kosztów.

UFK został uruchomiony w roku 2013 .

# Dokument zawierający kluczowe informacje o "UFK NN (L) Globalny Dług Korporacyjny"

Data sporządzenia / ostatniej zmiany: 11.08.2023 r.

Ostrzeżenie: Masz zamiar zakupić produkt, który nie jest prosty i może być trudny w zrozumieniu.

## Co to za produkt?

"Grupowe ubezpieczenie na życie z funduszem kapitałowym" to grupowe ubezpieczenie na życie z ubezpieczeniowym funduszem kapitałowym, które zawierane jest dobrowolnie.

### Cele inwestycyjne i środki służące do osiągnięcia tych celów

Fundusz jest jednym z instrumentów bazowych dostępnych w produkcji. Celem inwestycyjnym jest wzrost wartości aktywów funduszu i jest on realizowany poprzez inwestowanie do 100% aktywów w jednostki uczestnictwa Goldman Sachs Globalnego Długu Korporacyjnego, który lokuje do 100 % aktywów, ale nie mniej niż 70%, w tytuły uczestnictwa subfunduszu Goldman Sachs Global High Yield (Former NN). Goldman Sachs Global High Yield (Former NN) zasadniczo inwestuje (co najmniej dwie trzecie aktywów) w obligacje wysokodochodowe emitowane w dowolnym miejscu na świecie przez spółki, na których ciąży ryzyko zdolności do pełnej realizacji zobowiązań (co wyjaśnia przyczynę wyższej dochodowości: w celu skompensowania takiego ryzyka, spółka z niższym ratingiem oferuje obligacje o wysokiej dochodowości; dla rynków instrumentów wysokodochodowych ratingi kształtują się na poziomie od BB+ do CCC). Główne czynniki, od których zależy zwrot z Funduszu to wartość instrumentów, w które są lokowane jego środki oraz okres ubezpieczenia. Zwrot z Funduszu ustala się poprzez różnicę w cenie jednostki uczestnictwa Funduszu w danym okresie. Na zwrot z inwestycji mają wpływ również następujące elementy, o ile dotyczą Funduszu: opłaty (np.: opłaty pobierane z aktywów Funduszu, opłaty pobierane poprzez umorzenie odpowiedniej liczby jednostek uczestnictwa Funduszu) oraz czy otrzymywane wynagrodzenie w formie premii inwestycyjnej przeznaczane jest w całości bądź części na zwiększenie aktywów Funduszu. Szczegółowe informacje o:

- opłatach znajdziesz w Ogólnych Warunkach Ubezpieczenia (OWU) wraz z załącznikami,

- wynagrodzeniu w formie premii inwestycyjnej znajdziesz w ogólnym dokumencie zawierającym kluczowe informacje, do którego załącznikiem jest niniejszy dokument zawierający kluczowe informacje o instrumentach bazowych.

### Zakładany rynek docelowy

Fundusz przeznaczony jest dla inwestorów, którzy planują oszczędzanie przez okres co najmniej 4 lat, oczekują zysków wyższych niż w przypadku depozytów bankowych oraz akceptują średnie ryzyko związane z inwestycjami w obligacje wysokodochodowe emitowane w dowolnym miejscu na świecie przez spółki, na których ciąży ryzyko zdolności do pełnej realizacji zobowiązań (dla rynków instrumentów wysokodochodowych ratingi kształtują się na poziomie od BB+ do CCC), a także akceptują średnie ryzyko zmian kursu złotego do innych walut, w szczególności do euro.

## Jakie są ryzyka i możliwe korzyści?

### Wskaźnik ryzyka



Wskaźnik ryzyka przedstawiony jest na powyższym grafie. Pokazuje on, jakie jest prawdopodobieństwo straty pieniędzy na produkcji z powodu zmian rynkowych lub wskutek tego, że nie mamy możliwości wypłacenia Ci pieniędzy.

Sklasyfikowaliśmy ten Fundusz jako [3] na 7, co stanowi [3=umiarkowaną] klasę ryzyka. Oznacza to, że potencjalne straty wskutek przyszłych wyników oceniane są jako [3= średnio małe], a złe warunki rynkowe [3=prawdopodobnie nie wpływają] na naszą zdolność do wypłacenia Ci pieniędzy.

Ten wariant bazowy produktu nie uwzględnia żadnej ochrony przed przyszłymi wynikami na rynku, więc możesz stracić część lub całość swojej inwestycji.

Główne ryzyka wiążące się z inwestycjami funduszu, które mają istotne znaczenie i które nie mogły zostać odpowiednio uwzględnione w ogólnym wskaźniku ryzyka, to w szczególności:

- ryzyko rynkowe
- ryzyko rozliczenia
- ryzyko płynności
- ryzyko walutowe

## Scenariusze dotyczące wyników

W tej tabeli pokazano, ile pieniędzy możesz dostać z powrotem w ciągu zalecanego okresu utrzymywania produktu w różnych scenariuszach, przy założeniu, że inwestujesz 5 000 zł rocznie przez cały zalecany okres utrzymywania produktu.

Przedstawione scenariusze pokazują, jakie wyniki mogłaby przynieść Twoja inwestycja. Możesz porównać je ze scenariuszami dotyczącymi innych produktów. Przedstawione scenariusze są szacunkami przyszłych wyników opartymi na dowodach z przeszłości oraz na zmienności wartości tej inwestycji i nie stanowią dokładnego wskaźnika.

Ostateczna wartość inwestycji w ten produkt zależy od przyszłych wyników rynku. Przyszła sytuacja rynkowa jest niepewna i nie można dokładnie przewidzieć, jak się rozwinie.

Przedstawione scenariusze: niekorzystny, umiarkowany i korzystny, są ilustracjami wykorzystującymi najgorsze, średnie i najlepsze wyniki produktu z ostatnich 10 lat. W przyszłości sytuacja na rynkach może kształtować się w zgoła odmienny sposób.

Tego rodzaju scenariusz niekorzystny, umiarkowany i korzystny miał miejsce w przypadku inwestycji między 2013 i 2023 rokiem.

<b>Zalecany okres utrzymywania: 5 lat</b>		Jeżeli oszczędzający wyjdzie z inwestycji 1 po roku (wcześniejsze wyjście z inwestycji)	Jeżeli oszczędzający wyjdzie z inwestycji po 5 latach (zalecany okres utrzymywania produktu)
<b>Przykładowa inwestycja</b>	<b>5 000 zł</b>		
<b>Składka ubezpieczeniowa</b>	<b>129 zł</b>		
<b>Scenariusze (w przypadku dożycia)</b>			
Minimum	Nie ma minimalnego gwarantowanego zwrotu w przypadku wyjścia z inwestycji. Oszczędzający może stracić część lub całość swojej inwestycji.		
Warunki skrajne	Końcowa wartość inwestycji po odliczeniu kosztów	4 066 zł	17 040 zł
	Średnia roczna stopa zwrotu	-32.5 %	-14.9 %
Niekorzystny	Końcowa wartość inwestycji po odliczeniu kosztów	4 586 zł	17 040 zł
	Średnia roczna stopa zwrotu	-14.9 %	-14.9 %
Umiarkowany	Końcowa wartość inwestycji po odliczeniu kosztów	5 045 zł	26 752 zł
	Średnia roczna stopa zwrotu	1.7 %	2.7 %
Korzystny	Końcowa wartość inwestycji po odliczeniu kosztów	5 603 zł	29 319 zł
	Średnia roczna stopa zwrotu	23.0 %	6.3 %
Kwota zainwestowana w czasie		5 000 zł	25 000 zł
<b>Scenariusz (w przypadku śmierci)</b>			
Zdarzenie ubezpieczeniowe (śmierć)	Końcowa wartość inwestycji po odliczeniu kosztów przysługująca beneficjentom	60 045 zł	81 752 zł
Składka ubezpieczeniowa pobrana w czasie		129 zł	645 zł

Scenariusz warunków skrajnych pokazuje, ile pieniędzy możesz odzyskać w ekstremalnych warunkach rynkowych.

Przedstawione dane liczbowe obejmują wszystkie koszty samego produktu, w tym koszty twojego doradcy lub dystrybutora. W danych liczbowych nie uwzględniono Twojej osobistej sytuacji podatkowej, która również może mieć wpływ na wielkość zwrotu.

## Jakie są koszty?

W tabeli podano kwoty, które są pobierane z inwestycji na pokrycie różnych rodzajów kosztów. Kwoty te zależą od kwoty inwestycji oraz okresu utrzymywania produktu. Przedstawione kwoty są ilustracjami opartymi na przykładowej kwocie inwestycji i różnych możliwych okresach inwestycji. Założyliśmy, że:

- w pierwszym roku otrzymałbyś z powrotem kwotę, którą zainwestowałeś (0 % rocznej stopy zwrotu). W odniesieniu do pozostałych okresów utrzymywania założyliśmy, że produkt osiąga wyniki takie, jak pokazano w scenariuszu umiarkowanym.
- zainwestowano 25 000 zł.

Prosimy zwrócić uwagę na fakt, że inwestycja jest możliwa tylko w połączeniu z opłacaniem składki ochronnej, która jest przeznaczona na świadczenie ochrony w wybranym przez klienta zakresie.

### Koszty w czasie

<b>Inwestycja</b>	<b>25 000 zł</b>	<b>Jeżeli oszczędzający wyjdzie z inwestycji po 1 roku (wcześniejsze wyjście z inwestycji)</b>	<b>Jeżeli oszczędzający wyjdzie z inwestycji po 5 latach (zalecany okres utrzymywania produktu)</b>
Całkowite koszty		77 zł	1 693 zł
Wpływ kosztów w skali roku*		2.4 %	2.4 % każdego roku

\* - Ilustruje to, w jaki sposób koszty zmniejszają Twój zwrot każdego roku w okresie utrzymywania. Na przykład pokazuje to, że w przypadku wyjścia z inwestycji z upływem zalecanego okresu utrzymywania inwestycji prognozowany średni roczny zwrot w scenariuszu umiarkowanym wynosi 5.1 % przed uwzględnieniem kosztów i 2.7 % po uwzględnieniu kosztów.

## Struktura kosztów

Tabela poniżej pokazuje:

- wpływ w ujęciu rocznym poszczególnych rodzajów kosztów na zwrot z inwestycji, który możesz uzyskać na koniec zalecanego okresu utrzymywania,
- znaczenie poszczególnych kategorii kosztów.

### Poniższa tabela przedstawia wpływ na zwrot w ujęciu rocznym

Koszty jednorazowe przy wejściu lub wyjściu		Wpływ kosztów w skali roku, jeżeli oszczędzający wyjdzie z inwestycji po zalecanym okresie utrzymywania
<b>Koszty wejścia</b>	Koszty ponoszone przy wejściu w inwestycję. [Jest to największa kwota, jaką zapłacisz; możliwe, że zapłacisz mniej].	0.0 %
<b>Koszty wyjścia</b>	Koszty wyjścia z inwestycji po upływie terminu zapadalności.	0.0 %
Koszty bieżące (ponoszone każdego roku)		Wpływ kosztów w skali roku, jeżeli oszczędzający wyjdzie z inwestycji po zalecanym okresie utrzymywania
<b>Oplaty za zarządzanie i inne koszty administracyjne lub operacyjne</b>	Wpływ kosztów, które ponosimy corocznie w związku z zarządzaniem Twoimi inwestycjami oraz kosztów przedstawionych w sekcji „Świadczenia ubezpieczeniowe i koszty”. Jest to szacunek oparty na rzeczywistych kosztach z ostatniego roku.	2.2 %
<b>Koszty transakcji</b>	Wpływ kosztów kupna i sprzedaży przez nas inwestycji bazowych na potrzebę produktu. Jest to szacunkowa kwota kosztów ponoszonych przy zakupie i sprzedaży bazowych wariantów inwestycyjnych dla danego produktu. Rzeczywista kwota będzie się różnić w zależności od tego, jak dużo kupujemy i sprzedajemy.	0.3 %
Koszty dodatkowe ponoszone w szczególnych warunkach		Wpływ kosztów w skali roku, jeżeli oszczędzający wyjdzie z inwestycji po zalecanym okresie utrzymywania
<b>Oplaty za wyniki (i premie motywacyjne)</b>	Takie opłaty nie są pobierane.	0.00 ( 0.0 )%

Powyżej przedstawione koszty obejmują wszystkie koszty inwestycji, w przypadku gdy inwestor indywidualny inwestuje wyłącznie w ten konkretny wariant inwestycyjny.

Prezentacja wyników osiągniętych w przeszłości dla każdego bazowego wariantu inwestycyjnego w danym okresie znajduje się na stronie [www.nn.pl/KID](http://www.nn.pl/KID) w załączniku do dokumentu zawierającego kluczowe informacje o instrumentach bazowych.

# Załącznik

Ten wykres przedstawia wyniki funduszu (UFK) jako procentową stratę lub procentowy zysk w skali roku w ciągu ostatnich 10 lat. Fundusz (UFK) UFK NN (L) Globalny Długu Korporacyjnego .

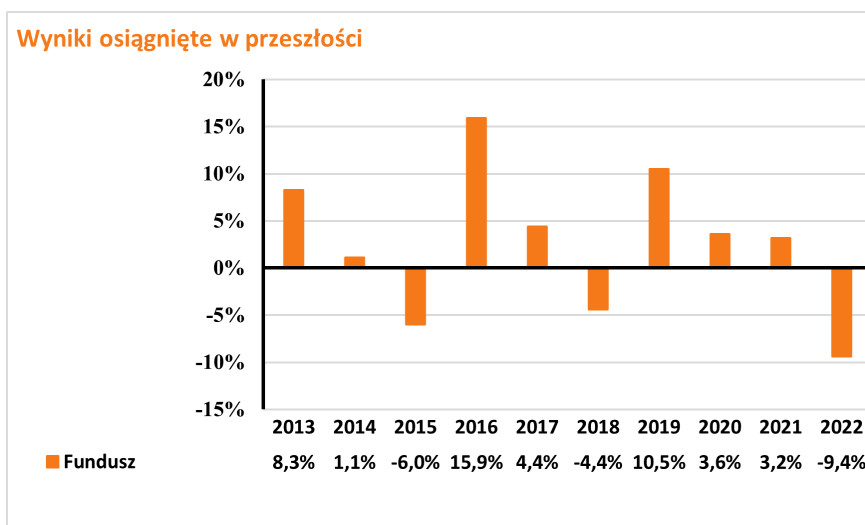

**Wyniki osiągnięte w przeszłości nie są wiarygodnym wskaźnikiem przyszłych wyników. W przyszłości sytuacja na rynkach może kształtować się w zgoła odmienny sposób.**

Dotychczasowe wyniki mogą jednak pomóc ocenić, w jaki sposób funduszem zarządzano w przeszłości.

Wyniki przedstawia się po odliczeniu opłat bieżących (opłat za zarządzanie oraz kosztów transakcji). Płatność składki ochronnej nie ma wpływu na zwrot z inwestycji. Wszelkie opłaty za wejście i wyjście są wyłączone z obliczeń a ich wysokość jest ujęta w tabelach: Koszty w czasie oraz Struktura kosztów.

UFK został uruchomiony w roku 2010 .



# Dokument zawierający kluczowe informacje o "UFK NN Perspektywa 2020"

Data sporządzenia / ostatniej zmiany: 11.08.2023 r.

Ostrzeżenie: Masz zamiar zakupić produkt, który nie jest prosty i może być trudny w zrozumieniu.

## Co to za produkt?

"Grupowe ubezpieczenie na życie z funduszem kapitałowym" to grupowe ubezpieczenie na życie z ubezpieczeniowym funduszem kapitałowym, które zawierane jest dobrowolnie.

### Cele inwestycyjne i środki służące do osiągnięcia tych celów

Fundusz jest jednym z instrumentów bazowych dostępnych w produkcji. Celem inwestycyjnym jest wzrost wartości aktywów funduszu i jest on realizowany poprzez inwestowanie do 100% aktywów w jednostki uczestnictwa funduszu docelowego. Główne czynniki, od których zależy zwrot z Funduszu to wartość instrumentów, w które są lokowane jego środki. Zwrot z Funduszu ustala się poprzez różnicę w cenie jednostki uczestnictwa Funduszu w danym okresie. Na zwrot z inwestycji mają wpływ również następujące elementy, o ile dotyczą Funduszu: opłaty (np.: opłaty pobierane z aktywów Funduszu, opłaty pobierane poprzez umorzenie odpowiedniej liczby jednostek uczestnictwa Funduszu) oraz czy otrzymywane wynagrodzenie w formie premii inwestycyjnej przeznaczone jest w całości bądź części na zwiększenie aktywów Funduszu. Szczegółowe informacje o:

- opłatach znajdziesz w Ogólnych Warunkach Ubezpieczenia (OWU) wraz z załącznikami,
- wynagrodzeniu w formie premii inwestycyjnej znajdziesz w ogólnym dokumencie zawierającym kluczowe informacje, do którego załącznikiem jest niniejszy dokument zawierający kluczowe informacje o instrumentach bazowych.

### Zakładany rynek docelowy

Fundusz przeznaczony jest dla inwestorów, którzy planują oszczędzanie przez okres upływający w Dacie Docelowej określonej w nazwie funduszu, oczekują zysków wyższych niż w przypadku depozytów bankowych oraz akceptują średnie ryzyko związane z inwestycjami w akcje lub jednostki uczestnictwa funduszu inwestycyjnego lub tytuły uczestnictwa funduszu zagranicznego inwestujących w akcje w początkowym okresie funkcjonowania funduszu, tzn. liczą się z możliwością silnych wahań wartości ich inwestycji, szczególnie w krótkim okresie, włącznie z możliwością utraty części zainwestowanych środków, zaś w późniejszym okresie funkcjonowania funduszu oczekują zysków porównywalnych do zysków z depozytów bankowych oraz akceptują ryzyko związane z inwestowaniem w akcje ograniczonej części aktywów funduszu i akceptują umiarkowane ryzyko związane z inwestycjami większości aktywów funduszu w dłużne instrumenty finansowe lub jednostki uczestnictwa funduszy inwestycyjnych inwestujących w dłużne papiery wartościowe lub instrumenty rynku pieniężnego.

## Jakie są ryzyka i możliwe korzyści?

### Wskaźnik ryzyka

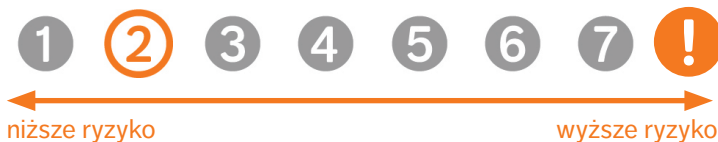

Wskaźnik ryzyka przedstawiony jest na powyższym grafie. Pokazuje on, jakie jest prawdopodobieństwo straty pieniędzy na produkcji z powodu zmian rynkowych lub wskutek tego, że nie mamy możliwości wypłacenia Ci pieniędzy.

Sklasyfikowaliśmy ten Fundusz jako [2] na 7, co stanowi [2=niską] klasę ryzyka. Oznacza to, że potencjalne straty wskutek przyszłych wyników oceniane są jako [2= małe], a złe warunki rynkowe [2=najprawdopodobniej nie wpłyną] na naszą zdolność do wypłacenia Ci pieniędzy.

Ten wariant bazowy produktu nie uwzględnia żadnej ochrony przed przyszłymi wynikami na rynku, więc możesz stracić część lub całość swojej inwestycji.

Główne ryzyka wiążące się z inwestycjami funduszu, które mają istotne znaczenie i które nie mogły zostać odpowiednio uwzględnione w ogólnym wskaźniku ryzyka, to w szczególności:

- ryzyko rynkowe,
- ryzyko rozliczenia,
- ryzyko płynności,
- ryzyko walutowe,
- ryzyko kontrahenta,
- ryzyko związane z przechowywaniem aktywów,
- ryzyko związane z koncentracją aktywów lub rynków,
- ryzyko operacyjne,
- ryzyko związane z inwestycjami w instrumenty pochodne,
- ryzyko związane z inwestycjami zagranicznymi,
- ryzyko związane z inwestycjami na rynkach wschodzących.

## Scenariusze dotyczące wyników

W tej tabeli pokazano, ile pieniędzy możesz dostać z powrotem w ciągu zalecanego okresu utrzymywania produktu w różnych scenariuszach, przy założeniu, że inwestujesz 5 000 zł rocznie przez cały zalecany okres utrzymywania produktu.

Przedstawione scenariusze pokazują, jakie wyniki mogłaby przynieść Twoja inwestycja. Możesz porównać je ze scenariuszami dotyczącymi innych produktów. Przedstawione scenariusze są szacunkami przyszłych wyników opartymi na dowodach z przeszłości oraz na zmienności wartości tej inwestycji i nie stanowią dokładnego wskaźnika.

Ostateczna wartość inwestycji w ten produkt zależy od przyszłych wyników rynku. Przyszła sytuacja rynkowa jest niepewna i nie można dokładnie przewidzieć, jak się rozwinie.

Przedstawione scenariusze: niekorzystny, umiarkowany i korzystny, są ilustracjami wykorzystującymi najgorsze, średnie i najlepsze wyniki produktu z ostatnich 10 lat. W przyszłości sytuacja na rynkach może kształtować się w zgoła odmienny sposób.

Tego rodzaju scenariusz niekorzystny, umiarkowany i korzystny miał miejsce w przypadku inwestycji między 2013 i 2023 rokiem.

<b>Zalecany okres utrzymywania: 5 lat</b>		Jeżeli oszczędzający wyjdzie z inwestycji 1 po roku (wcześniejsze wyjście z inwestycji)	Jeżeli oszczędzający wyjdzie z inwestycji po 5 latach (zalecany okres utrzymywania produktu)
<b>Przykładowa inwestycja</b>	<b>5 000 zł</b>		
<b>Składka ubezpieczeniowa</b>	<b>129 zł</b>		
<b>Scenariusze (w przypadku dożycia)</b>			
Minimum	Nie ma minimalnego gwarantowanego zwrotu w przypadku wyjścia z inwestycji. Oszczędzający może stracić część lub całość swojej inwestycji.		
Warunki skrajne	Końcowa wartość inwestycji po odliczeniu kosztów	4 622 zł	20 480 zł
	Średnia roczna stopa zwrotu	-13.7 %	-7.8 %
Niekorzystny	Końcowa wartość inwestycji po odliczeniu kosztów	4 788 zł	20 480 zł
	Średnia roczna stopa zwrotu	-7.7 %	-7.8 %
Umiarkowany	Końcowa wartość inwestycji po odliczeniu kosztów	5 068 zł	26 263 zł
	Średnia roczna stopa zwrotu	2.5 %	1.9 %
Korzystny	Końcowa wartość inwestycji po odliczeniu kosztów	5 259 zł	26 950 zł
	Średnia roczna stopa zwrotu	9.7 %	3.0 %
Kwota zainwestowana w czasie	5 000 zł	25 000 zł	
<b>Scenariusz (w przypadku śmierci)</b>			
Zdarzenie ubezpieczeniowe (śmierć)	Końcowa wartość inwestycji po odliczeniu kosztów przysługująca beneficjentom	60 068 zł	81 263 zł
Składka ubezpieczeniowa pobrana w czasie		129 zł	645 zł

Scenariusz warunków skrajnych pokazuje, ile pieniędzy możesz odzyskać w ekstremalnych warunkach rynkowych.

Przedstawione dane liczbowe obejmują wszystkie koszty samego produktu, w tym koszty twojego doradcy lub dystrybutora. W danych liczbowych nie uwzględniono Twojej osobistej sytuacji podatkowej, która również może mieć wpływ na wielkość zwrotu.

## Jakie są koszty?

W tabeli podano kwoty, które są pobierane z inwestycji na pokrycie różnych rodzajów kosztów. Kwoty te zależą od kwoty inwestycji oraz okresu utrzymywania produktu. Przedstawione kwoty są ilustracjami opartymi na przykładowej kwocie inwestycji i różnych możliwych okresach inwestycji. Założyliśmy, że:

- w pierwszym roku otrzymałbyś z powrotem kwotę, którą zainwestowałeś (0 % rocznej stopy zwrotu). W odniesieniu do pozostałych okresów utrzymywania założyliśmy, że produkt osiąga wyniki takie, jak pokazano w scenariuszu umiarkowanym.
- zainwestowano 25 000 zł.

Prosimy zwrócić uwagę na fakt, że inwestycja jest możliwa tylko w połączeniu z opłacaniem składki ochronnej, która jest przeznaczona na świadczenie ochrony w wybranym przez klienta zakresie.

### Koszty w czasie

<b>Inwestycja</b>	<b>25 000 zł</b>	<b>Jeżeli oszczędzający wyjdzie z inwestycji po 1 roku (wcześniejsze wyjście z inwestycji)</b>	<b>Jeżeli oszczędzający wyjdzie z inwestycji po 5 latach (zalecany okres utrzymywania produktu)</b>
Całkowite koszty		47 zł	1 026 zł
Wpływ kosztów w skali roku*		1.5 %	1.5 % każdego roku

\* - Ilustruje to, w jaki sposób koszty zmniejszają Twój zwrot każdego roku w okresie utrzymywania. Na przykład pokazuje to, że w przypadku wyjścia z inwestycji z upływem zalecanego okresu utrzymywania inwestycji prognozowany średni roczny zwrot w scenariuszu umiarkowanym wynosi 3.4 % przed uwzględnieniem kosztów i 1.9 % po uwzględnieniu kosztów.

## Struktura kosztów

Tabela poniżej pokazuje:

- wpływ w ujęciu rocznym poszczególnych rodzajów kosztów na zwrot z inwestycji, który możesz uzyskać na koniec zalecanego okresu utrzymywania,
- znaczenie poszczególnych kategorii kosztów.

### Poniższa tabela przedstawia wpływ na zwrot w ujęciu rocznym

Koszty jednorazowe przy wejściu lub wyjściu		Wpływ kosztów w skali roku, jeżeli oszczędzający wyjdzie z inwestycji po zalecanym okresie utrzymywania
<b>Koszty wejścia</b>	Koszty ponoszone przy wejściu w inwestycję. [Jest to największa kwota, jaką zapłacisz; możliwe, że zapłacisz mniej].	0.0 %
<b>Koszty wyjścia</b>	Koszty wyjścia z inwestycji po upływie terminu zapadalności.	0.0 %
Koszty bieżące (ponoszone każdego roku)		Wpływ kosztów w skali roku, jeżeli oszczędzający wyjdzie z inwestycji po zalecanym okresie utrzymywania
<b>Oplaty za zarządzanie i inne koszty administracyjne lub operacyjne</b>	Wpływ kosztów, które ponosimy corocznie w związku z zarządzaniem Twoimi inwestycjami oraz kosztów przedstawionych w sekcji „Świadczenia ubezpieczeniowe i koszty”. Jest to szacunek oparty na rzeczywistych kosztach z ostatniego roku.	1.3 %
<b>Koszty transakcji</b>	Wpływ kosztów kupna i sprzedaży przez nas inwestycji bazowych na potrzebę produktu. Jest to szacunkowa kwota kosztów ponoszonych przy zakupie i sprzedaży bazowych wariantów inwestycyjnych dla danego produktu. Rzeczywista kwota będzie się różnić w zależności od tego, jak dużo kupujemy i sprzedajemy.	0.2 %
Koszty dodatkowe ponoszone w szczególnych warunkach		Wpływ kosztów w skali roku, jeżeli oszczędzający wyjdzie z inwestycji po zalecanym okresie utrzymywania
<b>Oplaty za wyniki (i premie motywacyjne)</b>	Takie opłaty nie są pobierane.	0.00 ( 0.0 )%

Powyżej przedstawione koszty obejmują wszystkie koszty inwestycji, w przypadku gdy inwestor indywidualny inwestuje wyłącznie w ten konkretny wariant inwestycyjny.

Prezentacja wyników osiągniętych w przeszłości dla każdego bazowego wariantu inwestycyjnego w danym okresie znajduje się na stronie [www.nn.pl/KID](http://www.nn.pl/KID) w załączniku do dokumentu zawierającego kluczowe informacje o instrumentach bazowych.

# Załącznik

Ten wykres przedstawia wyniki funduszu (UFK) jako procentową stratę lub procentowy zysk w skali roku w ciągu ostatnich 10 lat. Fundusz (UFK) UFK NN Perspektywa 2020 .

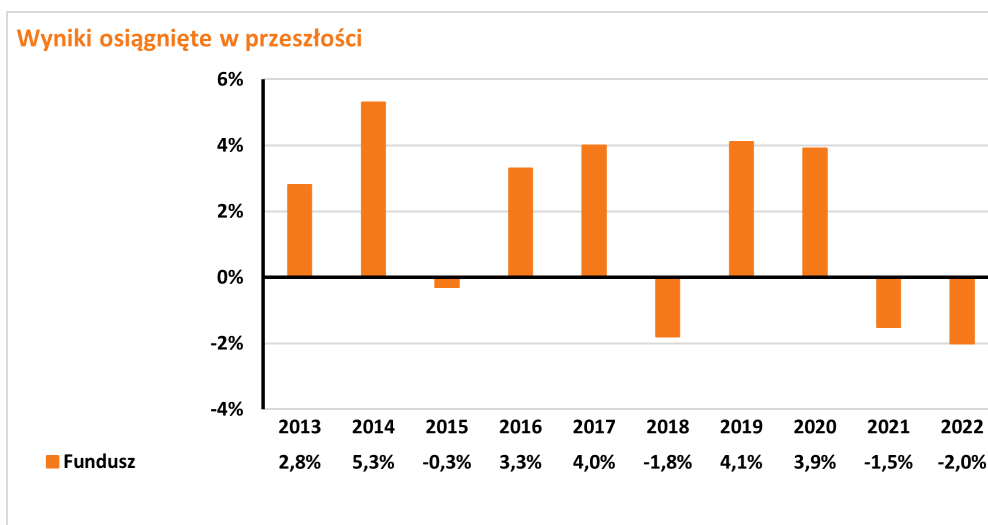

**Wyniki osiągnięte w przeszłości nie są wiarygodnym wskaźnikiem przyszłych wyników. W przyszłości sytuacja na rynkach może kształtować się w zgoła odmienny sposób.**

**Dotychczasowe wyniki mogą jednak pomóc ocenić, w jaki sposób funduszem zarządzano w przeszłości.**

Wyniki przedstawia się po odliczeniu opłat bieżących (opłat za zarządzanie oraz kosztów transakcji). Płatność składki ochronnej nie ma wpływu na zwrot z inwestycji. Wszelkie opłaty za wejście i wyjście są wyłączone z obliczeń a ich wysokość jest ujęta w tabelach: Koszty w czasie oraz Struktura kosztów.

UFK został uruchomiony w roku 2012 .

# Dokument zawierający kluczowe informacje o "UFK NN Perspektywa 2025"

Data sporządzenia / ostatniej zmiany: 11.08.2023 r.

Ostrzeżenie: Masz zamiar zakupić produkt, który nie jest prosty i może być trudny w zrozumieniu.

## Co to za produkt?

"Grupowe ubezpieczenie na życie z funduszem kapitałowym" to grupowe ubezpieczenie na życie z ubezpieczeniowym funduszem kapitałowym, które zawierane jest dobrowolnie.

### Cele inwestycyjne i środki służące do osiągnięcia tych celów

Fundusz jest jednym z instrumentów bazowych dostępnych w produkcji. Celem inwestycyjnym jest wzrost wartości aktywów funduszu i jest on realizowany poprzez inwestowanie do 100% aktywów w jednostki uczestnictwa funduszu docelowego. Główne czynniki, od których zależy zwrot z Funduszu to wartość instrumentów, w które są lokowane jego środki. Zwrot z Funduszu ustala się poprzez różnicę w cenie jednostki uczestnictwa Funduszu w danym okresie. Na zwrot z inwestycji mają wpływ również następujące elementy, o ile dotyczą Funduszu: opłaty (np.: opłaty pobierane z aktywów Funduszu, opłaty pobierane poprzez umorzenie odpowiedniej liczby jednostek uczestnictwa Funduszu) oraz czy otrzymywane wynagrodzenie w formie premii inwestycyjnej przeznaczone jest w całości bądź części na zwiększenie aktywów Funduszu. Szczegółowe informacje o:

- opłatach znajdziesz w Ogólnych Warunkach Ubezpieczenia (OWU) wraz z załącznikami,
- wynagrodzeniu w formie premii inwestycyjnej znajdziesz w ogólnym dokumencie zawierającym kluczowe informacje, do którego załącznikiem jest niniejszy dokument zawierający kluczowe informacje o instrumentach bazowych.

### Zakładany rynek docelowy

Fundusz przeznaczony jest dla inwestorów, którzy planują oszczędzanie przez okres upływający w Dacie Docelowej określonej w nazwie funduszu, oczekują zysków wyższych niż w przypadku depozytów bankowych oraz akceptują średnie ryzyko związane z inwestycjami w akcje lub jednostki uczestnictwa funduszu inwestycyjnego lub tytuły uczestnictwa funduszu zagranicznego inwestujących w akcje w początkowym okresie funkcjonowania funduszu, tzn. liczą się z możliwością silnych wahań wartości ich inwestycji, szczególnie w krótkim okresie, włącznie z możliwością utraty części zainwestowanych środków, zaś w późniejszym okresie funkcjonowania funduszu oczekują zysków porównywalnych do zysków z depozytów bankowych oraz akceptują ryzyko związane z inwestowaniem w akcje ograniczonej części aktywów funduszu i akceptują umiarkowane ryzyko związane z inwestycjami większości aktywów funduszu w dłużne instrumenty finansowe lub jednostki uczestnictwa funduszy inwestycyjnych inwestujących w dłużne papiery wartościowe lub instrumenty rynku pieniężnego.

## Jakie są ryzyka i możliwe korzyści?

### Wskaźnik ryzyka

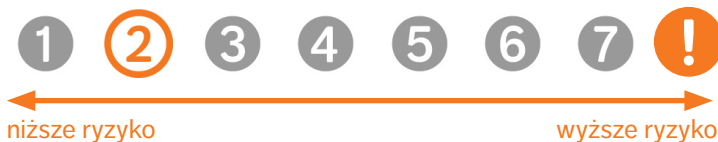

Wskaźnik ryzyka przedstawiony jest na powyższym grafie. Pokazuje on, jakie jest prawdopodobieństwo straty pieniędzy na produkcji z powodu zmian rynkowych lub wskutek tego, że nie mamy możliwości wypłacenia Ci pieniędzy.

Sklasyfikowaliśmy ten Fundusz jako [2] na 7, co stanowi [2=niską] klasę ryzyka. Oznacza to, że potencjalne straty wskutek przyszłych wyników oceniane są jako [2= małe], a złe warunki rynkowe [2=najprawdopodobniej nie wpłyną] na naszą zdolność do wypłacenia Ci pieniędzy.

Ten wariant bazowy produktu nie uwzględnia żadnej ochrony przed przyszłymi wynikami na rynku, więc możesz stracić część lub całość swojej inwestycji.

Główne ryzyka wiążące się z inwestycjami funduszu, które mają istotne znaczenie i które nie mogły zostać odpowiednio uwzględnione w ogólnym wskaźniku ryzyka, to w szczególności:

- ryzyko rynkowe,
- ryzyko rozliczenia,
- ryzyko płynności,
- ryzyko walutowe,
- ryzyko kontrahenta,
- ryzyko związane z przechowywaniem aktywów,
- ryzyko związane z koncentracją aktywów lub rynków,
- ryzyko operacyjne,
- ryzyko związane z inwestycjami w instrumenty pochodne,
- ryzyko związane z inwestycjami zagranicznymi,
- ryzyko związane z inwestycjami na rynkach wschodzących.

## Scenariusze dotyczące wyników

W tej tabeli pokazano, ile pieniędzy możesz dostać z powrotem w ciągu zalecanego okresu utrzymywania produktu w różnych scenariuszach, przy założeniu, że inwestujesz 5 000 zł rocznie przez cały zalecany okres utrzymywania produktu.

Przedstawione scenariusze pokazują, jakie wyniki mogłaby przynieść Twoja inwestycja. Możesz porównać je ze scenariuszami dotyczącymi innych produktów. Przedstawione scenariusze są szacunkami przyszłych wyników opartymi na dowodach z przeszłości oraz na zmienności wartości tej inwestycji i nie stanowią dokładnego wskaźnika.

Ostateczna wartość inwestycji w ten produkt zależy od przyszłych wyników rynku. Przyszła sytuacja rynkowa jest niepewna i nie można dokładnie przewidzieć, jak się rozwinie.

Przedstawione scenariusze: niekorzystny, umiarkowany i korzystny, są ilustracjami wykorzystującymi najgorsze, średnie i najlepsze wyniki produktu z ostatnich 10 lat. W przyszłości sytuacja na rynkach może kształtować się w zgoła odmienny sposób.

Tego rodzaju scenariusz niekorzystny, umiarkowany i korzystny miał miejsce w przypadku inwestycji między 2013 i 2023 rokiem.

Zalecany okres utrzymywania: 5 lat		Jeżeli oszczędzający wyjdzie z inwestycji 1 po roku (wcześniejsze wyjście z inwestycji)	Jeżeli oszczędzający wyjdzie z inwestycji po 5 latach (zalecany okres utrzymywania produktu)
Przykładowa inwestycja	5 000 zł		
Składka ubezpieczeniowa	129 zł		
<b>Scenariusze (w przypadku dożycia)</b>			
Minimum	Nie ma minimalnego gwarantowanego zwrotu w przypadku wyjścia z inwestycji. Oszczędzający może stracić część lub całość swojej inwestycji.		
Warunki skrajne	Końcowa wartość inwestycji po odliczeniu kosztów	4 475 zł	18 990 zł
	Średnia roczna stopa zwrotu	-18.8 %	-10.7 %
Niekorzystny	Końcowa wartość inwestycji po odliczeniu kosztów	4 705 zł	18 990 zł
	Średnia roczna stopa zwrotu	-10.7 %	-10.7 %
Umiarkowany	Końcowa wartość inwestycji po odliczeniu kosztów	5 070 zł	26 498 zł
	Średnia roczna stopa zwrotu	2.6 %	2.3 %
Korzystny	Końcowa wartość inwestycji po odliczeniu kosztów	5 339 zł	27 759 zł
	Średnia roczna stopa zwrotu	12.8 %	4.1 %
Kwota zainwestowana w czasie	5 000 zł	25 000 zł	
<b>Scenariusz (w przypadku śmierci)</b>			
Zdarzenie ubezpieczeniowe (śmierć)	Końcowa wartość inwestycji po odliczeniu kosztów przysługująca beneficjentom	60 070 zł	81 498 zł
Składka ubezpieczeniowa pobrana w czasie		129 zł	645 zł

Scenariusz warunków skrajnych pokazuje, ile pieniędzy możesz odzyskać w ekstremalnych warunkach rynkowych.

Przedstawione dane liczbowe obejmują wszystkie koszty samego produktu, w tym koszty twojego doradcy lub dystrybutora. W danych liczbowych nie uwzględniono Twojej osobistej sytuacji podatkowej, która również może mieć wpływ na wielkość zwrotu.

## Jakie są koszty?

W tabeli podano kwoty, które są pobierane z inwestycji na pokrycie różnych rodzajów kosztów. Kwoty te zależą od kwoty inwestycji oraz okresu utrzymywania produktu. Przedstawione kwoty są ilustracjami opartymi na przykładowej kwocie inwestycji i różnych możliwych okresach inwestycji. Założyliśmy, że:

- w pierwszym roku otrzymałbyś z powrotem kwotę, którą zainwestowałeś (0 % rocznej stopy zwrotu). W odniesieniu do pozostałych okresów utrzymywania założyliśmy, że produkt osiąga wyniki takie, jak pokazano w scenariuszu umiarkowanym.
- zainwestowano 25 000 zł.

Prosimy zwrócić uwagę na fakt, że inwestycja jest możliwa tylko w połączeniu z opłacaniem składki ochronnej, która jest przeznaczona na świadczenie ochrony w wybranym przez klienta zakresie.

### Koszty w czasie

Inwestycja 25 000 zł	Jeżeli oszczędzający wyjdzie z inwestycji po 1 roku (wcześniejsze wyjście z inwestycji)	Jeżeli oszczędzający wyjdzie z inwestycji po 5 latach (zalecany okres utrzymywania produktu)
Całkowite koszty	55 zł	1 206 zł
Wpływ kosztów w skali roku*	1.8 %	1.8 % każdego roku

\* - Ilustruje to, w jaki sposób koszty zmniejszają Twój zwrot każdego roku w okresie utrzymywania. Na przykład pokazuje to, że w przypadku wyjścia z inwestycji z upływem zalecanego okresu utrzymywania inwestycji prognozowany średni roczny zwrot w scenariuszu umiarkowanym wynosi 4.0 % przed uwzględnieniem kosztów i 2.3 % po uwzględnieniu kosztów.

## Struktura kosztów

Tabela poniżej pokazuje:

- wpływ w ujęciu rocznym poszczególnych rodzajów kosztów na zwrot z inwestycji, który możesz uzyskać na koniec zalecanego okresu utrzymywania,
- znaczenie poszczególnych kategorii kosztów.

### Poniższa tabela przedstawia wpływ na zwrot w ujęciu rocznym

Koszty jednorazowe przy wejściu lub wyjściu		Wpływ kosztów w skali roku, jeżeli oszczędzający wyjdzie z inwestycji po zalecanym okresie utrzymywania
<b>Koszty wejścia</b>	Koszty ponoszone przy wejściu w inwestycję. [Jest to największa kwota, jaką zapłacisz; możliwe, że zapłacisz mniej].	0.0 %
<b>Koszty wyjścia</b>	Koszty wyjścia z inwestycji po upływie terminu zapadalności.	0.0 %
Koszty bieżące (ponoszone każdego roku)		Wpływ kosztów w skali roku, jeżeli oszczędzający wyjdzie z inwestycji po zalecanym okresie utrzymywania
<b>Oplaty za zarządzanie i inne koszty administracyjne lub operacyjne</b>	Wpływ kosztów, które ponosimy corocznie w związku z zarządzaniem Twoimi inwestycjami oraz kosztów przedstawionych w sekcji „Świadczenia ubezpieczeniowe i koszty”. Jest to szacunek oparty na rzeczywistych kosztach z ostatniego roku.	1.5 %
<b>Koszty transakcji</b>	Wpływ kosztów kupna i sprzedaży przez nas inwestycji bazowych na potrzebę produktu. Jest to szacunkowa kwota kosztów ponoszonych przy zakupie i sprzedaży bazowych wariantów inwestycyjnych dla danego produktu. Rzeczywista kwota będzie się różnić w zależności od tego, jak dużo kupujemy i sprzedajemy.	0.3 %
Koszty dodatkowe ponoszone w szczególnych warunkach		Wpływ kosztów w skali roku, jeżeli oszczędzający wyjdzie z inwestycji po zalecanym okresie utrzymywania
<b>Oplaty za wyniki (i premie motywacyjne)</b>	Takie opłaty nie są pobierane.	0.00 ( 0.0 )%

Powyżej przedstawione koszty obejmują wszystkie koszty inwestycji, w przypadku gdy inwestor indywidualny inwestuje wyłącznie w ten konkretny wariant inwestycyjny.

Prezentacja wyników osiągniętych w przeszłości dla każdego bazowego wariantu inwestycyjnego w danym okresie znajduje się na stronie [www.nn.pl/KID](http://www.nn.pl/KID) w załączniku do dokumentu zawierającego kluczowe informacje o instrumentach bazowych.

# Załącznik

Ten wykres przedstawia wyniki funduszu (UFK) jako procentową stratę lub procentowy zysk w skali roku w ciągu ostatnich 10 lat. Fundusz (UFK) UFK NN Perspektywa 2025

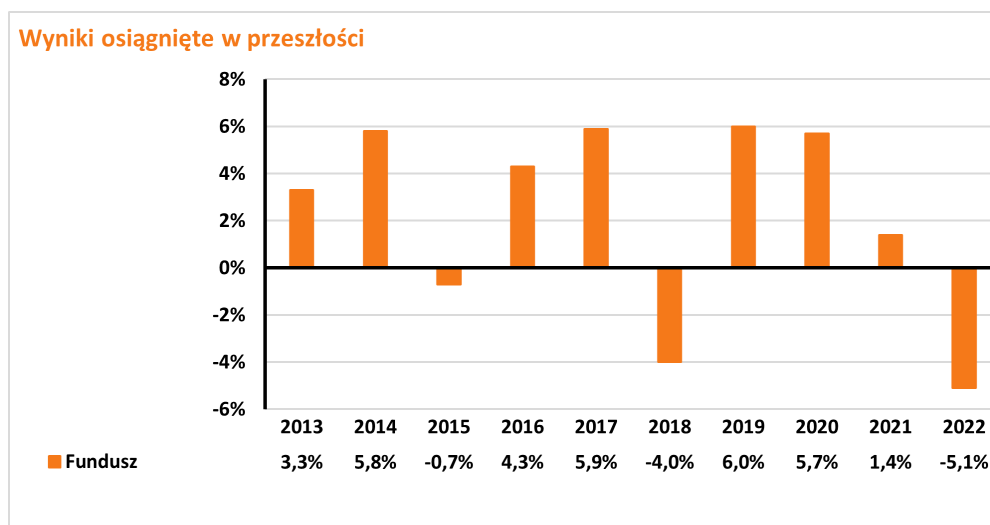

Wyniki osiągnięte w przeszłości nie są wiarygodnym wskaźnikiem przyszłych wyników. W przyszłości sytuacja na rynkach może kształtować się w zgoła odmienny sposób.

Dotychczasowe wyniki mogą jednak pomóc ocenić, w jaki sposób funduszem zarządzano w przeszłości.

Wyniki przedstawia się po odliczeniu opłat bieżących (opłat za zarządzanie oraz kosztów transakcji). Płatność składki ochronnej nie ma wpływu na zwrot z inwestycji. Wszelkie opłaty za wejście i wyjście są wyłączone z obliczeń a ich wysokość jest ujęta w tabelach: Koszty w czasie oraz Struktura kosztów.

UFK został uruchomiony w roku 2012 .



# Dokument zawierający kluczowe informacje o "UFK NN Perspektywa 2030"

Data sporządzenia / ostatniej zmiany: 11.08.2023 r.

Ostrzeżenie: Masz zamiar zakupić produkt, który nie jest prosty i może być trudny w zrozumieniu.

## Co to za produkt?

"Grupowe ubezpieczenie na życie z funduszem kapitałowym" to grupowe ubezpieczenie na życie z ubezpieczeniowym funduszem kapitałowym, które zawierane jest dobrowolnie.

### Cele inwestycyjne i środki służące do osiągnięcia tych celów

Fundusz jest jednym z instrumentów bazowych dostępnych w produkcji. Celem inwestycyjnym jest wzrost wartości aktywów funduszu i jest on realizowany poprzez inwestowanie do 100% aktywów w jednostki uczestnictwa funduszu docelowego. Główne czynniki, od których zależy zwrot z Funduszu to wartość instrumentów, w które są lokowane jego środki. Zwrot z Funduszu ustala się poprzez różnicę w cenie jednostki uczestnictwa Funduszu w danym okresie. Na zwrot z inwestycji mają wpływ również następujące elementy, o ile dotyczą Funduszu: opłaty (np.: opłaty pobierane z aktywów Funduszu, opłaty pobierane poprzez umorzenie odpowiedniej liczby jednostek uczestnictwa Funduszu) oraz czy otrzymywane wynagrodzenie w formie premii inwestycyjnej przeznaczone jest w całości bądź części na zwiększenie aktywów Funduszu. Szczegółowe informacje o:

- opłatach znajdziesz w Ogólnych Warunkach Ubezpieczenia (OWU) wraz z załącznikami,
- wynagrodzeniu w formie premii inwestycyjnej znajdziesz w ogólnym dokumencie zawierającym kluczowe informacje, do którego załącznikiem jest niniejszy dokument zawierający kluczowe informacje o instrumentach bazowych.

### Zakładany rynek docelowy

Fundusz przeznaczony jest dla inwestorów, którzy planują oszczędzanie przez okres upływający w Dacie Docelowej określonej w nazwie funduszu, oczekują zysków wyższych niż w przypadku depozytów bankowych oraz akceptują średnie ryzyko związane z inwestycjami w akcje lub jednostki uczestnictwa funduszu inwestycyjnego lub tytuły uczestnictwa funduszu zagranicznego inwestujących w akcje w początkowym okresie funkcjonowania funduszu, tzn. liczą się z możliwością silnych wahań wartości ich inwestycji, szczególnie w krótkim okresie, włącznie z możliwością utraty części zainwestowanych środków, zaś w późniejszym okresie funkcjonowania funduszu oczekują zysków porównywalnych do zysków z depozytów bankowych oraz akceptują ryzyko związane z inwestowaniem w akcje ograniczonej części aktywów funduszu i akceptują umiarkowane ryzyko związane z inwestycjami większości aktywów funduszu w dłużne instrumenty finansowe lub jednostki uczestnictwa funduszy inwestycyjnych inwestujących w dłużne papiery wartościowe lub instrumenty rynku pieniężnego.

## Jakie są ryzyka i możliwe korzyści?

### Wskaźnik ryzyka



Wskaźnik ryzyka przedstawiony jest na powyższym grafie. Pokazuje on, jakie jest prawdopodobieństwo straty pieniędzy na produkcji z powodu zmian rynkowych lub wskutek tego, że nie mamy możliwości wypłacenia Ci pieniędzy.

Sklasyfikowaliśmy ten Fundusz jako [3] na 7, co stanowi [3=umiarkowaną] klasę ryzyka. Oznacza to, że potencjalne straty wskutek przyszłych wyników oceniane są jako [3=średnio małe], a złe warunki rynkowe [3=prawdopodobnie nie wpływają] na naszą zdolność do wypłacenia Ci pieniędzy.

Ten wariant bazowy produktu nie uwzględnia żadnej ochrony przed przyszłymi wynikami na rynku, więc możesz stracić część lub całość swojej inwestycji.

Główne ryzyka wiążące się z inwestycjami funduszu, które mają istotne znaczenie i które nie mogły zostać odpowiednio uwzględnione w ogólnym wskaźniku ryzyka, to w szczególności:

- ryzyko rynkowe,
- ryzyko rozliczenia,
- ryzyko płynności,
- ryzyko walutowe,
- ryzyko kontrahenta,
- ryzyko związane z przechowywaniem aktywów,
- ryzyko związane z koncentracją aktywów lub rynków,
- ryzyko operacyjne,
- ryzyko związane z inwestycjami w instrumenty pochodne,
- ryzyko związane z inwestycjami zagranicznymi,
- ryzyko związane z inwestycjami na rynkach wschodzących.

## Scenariusze dotyczące wyników

W tej tabeli pokazano, ile pieniędzy możesz dostać z powrotem w ciągu zalecanego okresu utrzymywania produktu w różnych scenariuszach, przy założeniu, że inwestujesz 5 000 zł rocznie przez cały zalecany okres utrzymywania produktu.

Przedstawione scenariusze pokazują, jakie wyniki mogłaby przynieść Twoja inwestycja. Możesz porównać je ze scenariuszami dotyczącymi innych produktów. Przedstawione scenariusze są szacunkami przyszłych wyników opartymi na dowodach z przeszłości oraz na zmienności wartości tej inwestycji i nie stanowią dokładnego wskaźnika.

Ostateczna wartość inwestycji w ten produkt zależy od przyszłych wyników rynku. Przyszła sytuacja rynkowa jest niepewna i nie można dokładnie przewidzieć, jak się rozwinie.

Przedstawione scenariusze: niekorzystny, umiarkowany i korzystny, są ilustracjami wykorzystującymi najgorsze, średnie i najlepsze wyniki produktu z ostatnich 10 lat. W przyszłości sytuacja na rynkach może kształtować się w zgoła odmienny sposób.

Tego rodzaju scenariusz niekorzystny, umiarkowany i korzystny miał miejsce w przypadku inwestycji między 2013 i 2023 rokiem.

<b>Zalecany okres utrzymywania: 5 lat</b>		Jeżeli oszczędzający wyjdzie z inwestycji 1 po roku (wcześniejsze wyjście z inwestycji)	Jeżeli oszczędzający wyjdzie z inwestycji po 5 latach (zalecany okres utrzymywania produktu)
<b>Przykładowa inwestycja</b>	<b>5 000 zł</b>		
<b>Składka ubezpieczeniowa</b>	<b>129 zł</b>		
<b>Scenariusze (w przypadku dożycia)</b>			
Minimum	Nie ma minimalnego gwarantowanego zwrotu w przypadku wyjścia z inwestycji. Oszczędzający może stracić część lub całość swojej inwestycji.		
Warunki skrajne	Końcowa wartość inwestycji po odliczeniu kosztów	4 328 zł	18 352 zł
	Średnia roczna stopa zwrotu	-23.8 %	-12.0 %
Niekorzystny	Końcowa wartość inwestycji po odliczeniu kosztów	4 667 zł	18 352 zł
	Średnia roczna stopa zwrotu	-12.0 %	-12.0 %
Umiarkowany	Końcowa wartość inwestycji po odliczeniu kosztów	5 068 zł	26 475 zł
	Średnia roczna stopa zwrotu	2.5 %	2.3 %
Korzystny	Końcowa wartość inwestycji po odliczeniu kosztów	5 478 zł	28 190 zł
	Średnia roczna stopa zwrotu	18.1 %	4.7 %
Kwota zainwestowana w czasie		5 000 zł	25 000 zł
<b>Scenariusz (w przypadku śmierci)</b>			
Zdarzenie ubezpieczeniowe (śmierć)	Końcowa wartość inwestycji po odliczeniu kosztów przysługująca beneficjentom	60 068 zł	81 475 zł
Składka ubezpieczeniowa pobrana w czasie		129 zł	645 zł

Scenariusz warunków skrajnych pokazuje, ile pieniędzy możesz odzyskać w ekstremalnych warunkach rynkowych.

Przedstawione dane liczbowe obejmują wszystkie koszty samego produktu, w tym koszty twojego doradcy lub dystrybutora. W danych liczbowych nie uwzględniono Twojej osobistej sytuacji podatkowej, która również może mieć wpływ na wielkość zwrotu.

## Jakie są koszty?

W tabeli podano kwoty, które są pobierane z inwestycji na pokrycie różnych rodzajów kosztów. Kwoty te zależą od kwoty inwestycji oraz okresu utrzymywania produktu. Przedstawione kwoty są ilustracjami opartymi na przykładowej kwocie inwestycji i różnych możliwych okresach inwestycji. Założyliśmy, że:

- w pierwszym roku otrzymałbyś z powrotem kwotę, którą zainwestowałeś (0 % rocznej stopy zwrotu). W odniesieniu do pozostałych okresów utrzymywania założyliśmy, że produkt osiąga wyniki takie, jak pokazano w scenariuszu umiarkowanym.
- zainwestowano 25 000 zł.

Prosimy zwrócić uwagę na fakt, że inwestycja jest możliwa tylko w połączeniu z opłacaniem składki ochronnej, która jest przeznaczona na świadczenie ochrony w wybranym przez klienta zakresie.

### Koszty w czasie

<b>Inwestycja</b>	<b>25 000 zł</b>	<b>Jeżeli oszczędzający wyjdzie z inwestycji po 1 roku (wcześniejsze wyjście z inwestycji)</b>	<b>Jeżeli oszczędzający wyjdzie z inwestycji po 5 latach (zalecany okres utrzymywania produktu)</b>
Całkowite koszty		61 zł	1 330 zł
Wpływ kosztów w skali roku*		1.9 %	1.9 % każdego roku

\* - Ilustruje to, w jaki sposób koszty zmniejszają Twój zwrot każdego roku w okresie utrzymywania. Na przykład pokazuje to, że w przypadku wyjścia z inwestycji z upływem zalecanego okresu utrzymywania inwestycji prognozowany średni roczny zwrot w scenariuszu umiarkowanym wynosi 4.2 % przed uwzględnieniem kosztów i 2.3 % po uwzględnieniu kosztów.

## Struktura kosztów

Tabela poniżej pokazuje:

- wpływ w ujęciu rocznym poszczególnych rodzajów kosztów na zwrot z inwestycji, który możesz uzyskać na koniec zalecanego okresu utrzymywania,
- znaczenie poszczególnych kategorii kosztów.

### Poniższa tabela przedstawia wpływ na zwrot w ujęciu rocznym

Koszty jednorazowe przy wejściu lub wyjściu		Wpływ kosztów w skali roku, jeżeli oszczędzający wyjdzie z inwestycji po zalecanym okresie utrzymywania
<b>Koszty wejścia</b>	Koszty ponoszone przy wejściu w inwestycję. [Jest to największa kwota, jaką zapłacisz; możliwe, że zapłacisz mniej].	0.0 %
<b>Koszty wyjścia</b>	Koszty wyjścia z inwestycji po upływie terminu zapadalności.	0.0 %
Koszty bieżące (ponoszone każdego roku)		Wpływ kosztów w skali roku, jeżeli oszczędzający wyjdzie z inwestycji po zalecanym okresie utrzymywania
<b>Oplaty za zarządzanie i inne koszty administracyjne lub operacyjne</b>	Wpływ kosztów, które ponosimy corocznie w związku z zarządzaniem Twoimi inwestycjami oraz kosztów przedstawionych w sekcji „Świadczenia ubezpieczeniowe i koszty”. Jest to szacunek oparty na rzeczywistych kosztach z ostatniego roku.	1.7 %
<b>Koszty transakcji</b>	Wpływ kosztów kupna i sprzedaży przez nas inwestycji bazowych na potrzebę produktu. Jest to szacunkowa kwota kosztów ponoszonych przy zakupie i sprzedaży bazowych wariantów inwestycyjnych dla danego produktu. Rzeczywista kwota będzie się różnić w zależności od tego, jak dużo kupujemy i sprzedajemy.	0.3 %
Koszty dodatkowe ponoszone w szczególnych warunkach		Wpływ kosztów w skali roku, jeżeli oszczędzający wyjdzie z inwestycji po zalecanym okresie utrzymywania
<b>Oplaty za wyniki (i premie motywacyjne)</b>	Takie opłaty nie są pobierane.	0.00 ( 0.0 )%

Powyżej przedstawione koszty obejmują wszystkie koszty inwestycji, w przypadku gdy inwestor indywidualny inwestuje wyłącznie w ten konkretny wariant inwestycyjny.

Prezentacja wyników osiągniętych w przeszłości dla każdego bazowego wariantu inwestycyjnego w danym okresie znajduje się na stronie [www.nn.pl/KID](http://www.nn.pl/KID) w załączniku do dokumentu zawierającego kluczowe informacje o instrumentach bazowych.

# Załącznik

Ten wykres przedstawia wyniki funduszu (UFK) jako procentową stratę lub procentowy zysk w skali roku w ciągu ostatnich 10 lat. Fundusz (UFK) UFK NN Perspektywa 2030

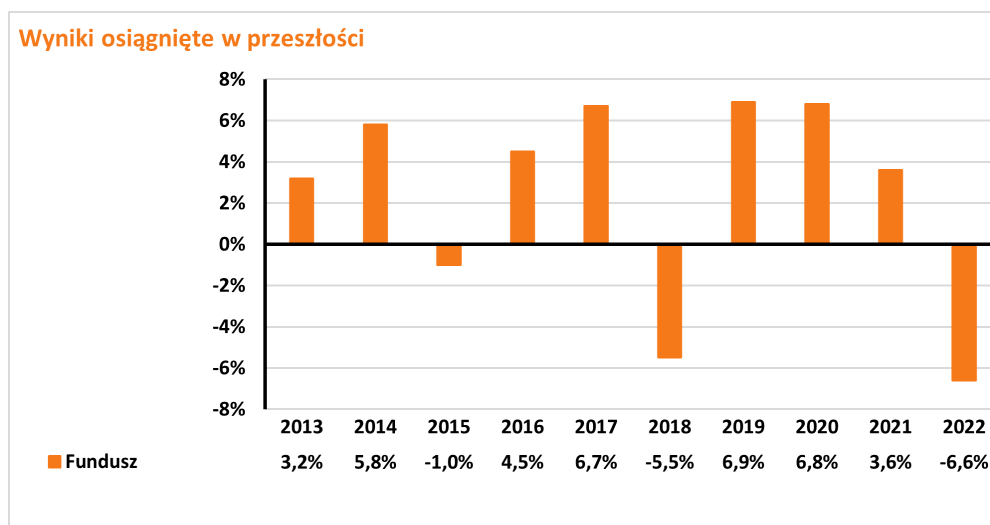

Wyniki osiągnięte w przeszłości nie są wiarygodnym wskaźnikiem przyszłych wyników. W przyszłości sytuacja na rynkach może kształtować się w zgoła odmienny sposób.

Dotychczasowe wyniki mogą jednak pomóc ocenić, w jaki sposób funduszem zarządzano w przeszłości.

Wyniki przedstawia się po odliczeniu opłat bieżących (opłat za zarządzanie oraz kosztów transakcji). Płatność składki ochronnej nie ma wpływu na zwrot z inwestycji. Wszelkie opłaty za wejście i wyjście są wyłączone z obliczeń a ich wysokość jest ujęta w tabelach: Koszty w czasie oraz Struktura kosztów.

UFK został uruchomiony w roku 2012 .

# Dokument zawierający kluczowe informacje o "UFK NN Perspektywa 2035"

Data sporządzenia / ostatniej zmiany: 11.08.2023 r.

Ostrzeżenie: Masz zamiar zakupić produkt, który nie jest prosty i może być trudny w zrozumieniu.

## Co to za produkt?

"Grupowe ubezpieczenie na życie z funduszem kapitałowym" to grupowe ubezpieczenie na życie z ubezpieczeniowym funduszem kapitałowym, które zawierane jest dobrowolnie.

### Cele inwestycyjne i środki służące do osiągnięcia tych celów

Fundusz jest jednym z instrumentów bazowych dostępnych w produkcji. Celem inwestycyjnym jest wzrost wartości aktywów funduszu i jest on realizowany poprzez inwestowanie do 100% aktywów w jednostki uczestnictwa funduszu docelowego. Główne czynniki, od których zależy zwrot z Funduszu to wartość instrumentów, w które są lokowane jego środki. Zwrot z Funduszu ustala się poprzez różnicę w cenie jednostki uczestnictwa Funduszu w danym okresie. Na zwrot z inwestycji mają wpływ również następujące elementy, o ile dotyczą Funduszu: opłaty (np.: opłaty pobierane z aktywów Funduszu, opłaty pobierane poprzez umorzenie odpowiedniej liczby jednostek uczestnictwa Funduszu) oraz czy otrzymywane wynagrodzenie w formie premii inwestycyjnej przeznaczone jest w całości bądź części na zwiększenie aktywów Funduszu. Szczegółowe informacje o:

- opłatach znajdziesz w Ogólnych Warunkach Ubezpieczenia (OWU) wraz z załącznikami,
- wynagrodzeniu w formie premii inwestycyjnej znajdziesz w ogólnym dokumencie zawierającym kluczowe informacje, do którego załącznikiem jest niniejszy dokument zawierający kluczowe informacje o instrumentach bazowych.

### Zakładany rynek docelowy

Fundusz przeznaczony jest dla inwestorów, którzy planują oszczędzanie przez okres upływający w Dacie Docelowej określonej w nazwie funduszu, oczekują zysków wyższych niż w przypadku depozytów bankowych oraz akceptują średnie ryzyko związane z inwestycjami w akcje lub jednostki uczestnictwa funduszu inwestycyjnego lub tytuły uczestnictwa funduszu zagranicznego inwestujących w akcje w początkowym okresie funkcjonowania funduszu, tzn. liczą się z możliwością silnych wahań wartości ich inwestycji, szczególnie w krótkim okresie, włącznie z możliwością utraty części zainwestowanych środków, zaś w późniejszym okresie funkcjonowania funduszu oczekują zysków porównywalnych do zysków z depozytów bankowych oraz akceptują ryzyko związane z inwestowaniem w akcje ograniczonej części aktywów funduszu i akceptują umiarkowane ryzyko związane z inwestycjami większości aktywów funduszu w dłużne instrumenty finansowe lub jednostki uczestnictwa funduszy inwestycyjnych inwestujących w dłużne papiery wartościowe lub instrumenty rynku pieniężnego.

## Jakie są ryzyka i możliwe korzyści?

### Wskaźnik ryzyka



Wskaźnik ryzyka przedstawiony jest na powyższym grafie. Pokazuje on, jakie jest prawdopodobieństwo straty pieniędzy na produkcji z powodu zmian rynkowych lub wskutek tego, że nie mamy możliwości wypłacenia Ci pieniędzy.

Sklasyfikowaliśmy ten Fundusz jako [3] na 7, co stanowi [3=umiarkowaną] klasę ryzyka. Oznacza to, że potencjalne straty wskutek przyszłych wyników oceniane są jako [3= średnio małe], a złe warunki rynkowe [3=prawdopodobnie nie wpływają] na naszą zdolność do wypłacenia Ci pieniędzy.

Ten wariant bazowy produktu nie uwzględnia żadnej ochrony przed przyszłymi wynikami na rynku, więc możesz stracić część lub całość swojej inwestycji.

Główne ryzyka wiążące się z inwestycjami funduszu, które mają istotne znaczenie i które nie mogły zostać odpowiednio uwzględnione w ogólnym wskaźniku ryzyka, to w szczególności:

- ryzyko rynkowe,
- ryzyko rozliczenia,
- ryzyko płynności,
- ryzyko walutowe,
- ryzyko kontrahenta,
- ryzyko związane z przechowywaniem aktywów,
- ryzyko związane z koncentracją aktywów lub rynków,
- ryzyko operacyjne,
- ryzyko związane z inwestycjami w instrumenty pochodne,
- ryzyko związane z inwestycjami zagranicznymi,
- ryzyko związane z inwestycjami na rynkach wschodzących.

## Scenariusze dotyczące wyników

W tej tabeli pokazano, ile pieniędzy możesz dostać z powrotem w ciągu zalecanego okresu utrzymywania produktu w różnych scenariuszach, przy założeniu, że inwestujesz 5 000 zł rocznie przez cały zalecany okres utrzymywania produktu.

Przedstawione scenariusze pokazują, jakie wyniki mogłaby przynieść Twoja inwestycja. Możesz porównać je ze scenariuszami dotyczącymi innych produktów. Przedstawione scenariusze są szacunkami przyszłych wyników opartymi na dowodach z przeszłości oraz na zmienności wartości tej inwestycji i nie stanowią dokładnego wskaźnika.

Ostateczna wartość inwestycji w ten produkt zależy od przyszłych wyników rynku. Przyszła sytuacja rynkowa jest niepewna i nie można dokładnie przewidzieć, jak się rozwinie.

Przedstawione scenariusze: niekorzystny, umiarkowany i korzystny, są ilustracjami wykorzystującymi najgorsze, średnie i najlepsze wyniki produktu z ostatnich 10 lat. W przyszłości sytuacja na rynkach może kształtować się w zgoła odmienny sposób.

Tego rodzaju scenariusz niekorzystny, umiarkowany i korzystny miał miejsce w przypadku inwestycji między 2013 i 2023 rokiem.

<b>Zalecany okres utrzymywania: 5 lat</b>		Jeżeli oszczędzający wyjdzie z inwestycji 1 po roku (wcześniejsze wyjście z inwestycji)	Jeżeli oszczędzający wyjdzie z inwestycji po 5 latach (zalecany okres utrzymywania produktu)
<b>Przykładowa inwestycja</b>	<b>5 000 zł</b>		
<b>Składka ubezpieczeniowa</b>	<b>129 zł</b>		
<b>Scenariusze (w przypadku dożycia)</b>			
Minimum	Nie ma minimalnego gwarantowanego zwrotu w przypadku wyjścia z inwestycji. Oszczędzający może stracić część lub całość swojej inwestycji.		
Warunki skrajne	Końcowa wartość inwestycji po odliczeniu kosztów	4 205 zł	17 924 zł
	Średnia roczna stopa zwrotu	-28.0 %	-13.0 %
Niekorzystny	Końcowa wartość inwestycji po odliczeniu kosztów	4 642 zł	17 924 zł
	Średnia roczna stopa zwrotu	-13.0 %	-13.0 %
Umiarkowany	Końcowa wartość inwestycji po odliczeniu kosztów	5 060 zł	26 418 zł
	Średnia roczna stopa zwrotu	2.2 %	2.2 %
Korzystny	Końcowa wartość inwestycji po odliczeniu kosztów	5 545 zł	28 368 zł
	Średnia roczna stopa zwrotu	20.7 %	5.0 %
Kwota zainwestowana w czasie		5 000 zł	25 000 zł
<b>Scenariusz (w przypadku śmierci)</b>			
Zdarzenie ubezpieczeniowe (śmierć)	Końcowa wartość inwestycji po odliczeniu kosztów przysługująca beneficjentom	60 060 zł	81 418 zł
Składka ubezpieczeniowa pobrana w czasie		129 zł	645 zł

Scenariusz warunków skrajnych pokazuje, ile pieniędzy możesz odzyskać w ekstremalnych warunkach rynkowych.

Przedstawione dane liczbowe obejmują wszystkie koszty samego produktu, w tym koszty twojego doradcy lub dystrybutora. W danych liczbowych nie uwzględniono Twojej osobistej sytuacji podatkowej, która również może mieć wpływ na wielkość zwrotu.

## Jakie są koszty?

W tabeli podano kwoty, które są pobierane z inwestycji na pokrycie różnych rodzajów kosztów. Kwoty te zależą od kwoty inwestycji oraz okresu utrzymywania produktu. Przedstawione kwoty są ilustracjami opartymi na przykładowej kwocie inwestycji i różnych możliwych okresach inwestycji. Założyliśmy, że:

- w pierwszym roku otrzymałbyś z powrotem kwotę, którą zainwestowałeś (0 % rocznej stopy zwrotu). W odniesieniu do pozostałych okresów utrzymywania założyliśmy, że produkt osiąga wyniki takie, jak pokazano w scenariuszu umiarkowanym.
- zainwestowano 25 000 zł.

Prosimy zwrócić uwagę na fakt, że inwestycja jest możliwa tylko w połączeniu z opłacaniem składki ochronnej, która jest przeznaczona na świadczenie ochrony w wybranym przez klienta zakresie.

### Koszty w czasie

<b>Inwestycja</b>	<b>25 000 zł</b>	<b>Jeżeli oszczędzający wyjdzie z inwestycji po 1 roku (wcześniejsze wyjście z inwestycji)</b>	<b>Jeżeli oszczędzający wyjdzie z inwestycji po 5 latach (zalecany okres utrzymywania produktu)</b>
Całkowite koszty		67 zł	1 461 zł
Wpływ kosztów w skali roku*		2.1 %	2.1 % każdego roku

\* - Ilustruje to, w jaki sposób koszty zmniejszają Twój zwrot każdego roku w okresie utrzymywania. Na przykład pokazuje to, że w przypadku wyjścia z inwestycji z upływem zalecanego okresu utrzymywania inwestycji prognozowany średni roczny zwrot w scenariuszu umiarkowanym wynosi 4.3 % przed uwzględnieniem kosztów i 2.2 % po uwzględnieniu kosztów.

## Struktura kosztów

Tabela poniżej pokazuje:

- wpływ w ujęciu rocznym poszczególnych rodzajów kosztów na zwrot z inwestycji, który możesz uzyskać na koniec zalecanego okresu utrzymywania,
- znaczenie poszczególnych kategorii kosztów.

### Poniższa tabela przedstawia wpływ na zwrot w ujęciu rocznym

Koszty jednorazowe przy wejściu lub wyjściu		Wpływ kosztów w skali roku, jeżeli oszczędzający wyjdzie z inwestycji po zalecanym okresie utrzymywania
<b>Koszty wejścia</b>	Koszty ponoszone przy wejściu w inwestycję. [Jest to największa kwota, jaką zapłacisz; możliwe, że zapłacisz mniej].	0.0 %
<b>Koszty wyjścia</b>	Koszty wyjścia z inwestycji po upływie terminu zapadalności.	0.0 %
Koszty bieżące (ponoszone każdego roku)		Wpływ kosztów w skali roku, jeżeli oszczędzający wyjdzie z inwestycji po zalecanym okresie utrzymywania
<b>Oplaty za zarządzanie i inne koszty administracyjne lub operacyjne</b>	Wpływ kosztów, które ponosimy corocznie w związku z zarządzaniem Twoimi inwestycjami oraz kosztów przedstawionych w sekcji „Świadczenia ubezpieczeniowe i koszty”. Jest to szacunek oparty na rzeczywistych kosztach z ostatniego roku.	1.8 %
<b>Koszty transakcji</b>	Wpływ kosztów kupna i sprzedaży przez nas inwestycji bazowych na potrzebę produktu. Jest to szacunkowa kwota kosztów ponoszonych przy zakupie i sprzedaży bazowych wariantów inwestycyjnych dla danego produktu. Rzeczywista kwota będzie się różnić w zależności od tego, jak dużo kupujemy i sprzedajemy.	0.3 %
Koszty dodatkowe ponoszone w szczególnych warunkach		Wpływ kosztów w skali roku, jeżeli oszczędzający wyjdzie z inwestycji po zalecanym okresie utrzymywania
<b>Oplaty za wyniki (i premie motywacyjne)</b>	Takie opłaty nie są pobierane.	0.00 ( 0.0 )%

Powyżej przedstawione koszty obejmują wszystkie koszty inwestycji, w przypadku gdy inwestor indywidualny inwestuje wyłącznie w ten konkretny wariant inwestycyjny.

Prezentacja wyników osiągniętych w przeszłości dla każdego bazowego wariantu inwestycyjnego w danym okresie znajduje się na stronie [www.nn.pl/KID](http://www.nn.pl/KID) w załączniku do dokumentu zawierającego kluczowe informacje o instrumentach bazowych.

# Załącznik

Ten wykres przedstawia wyniki funduszu (UFK) jako procentową stratę lub procentowy zysk w skali roku w ciągu ostatnich 10 lat. Fundusz (UFK) UFK NN Perspektywa 2035

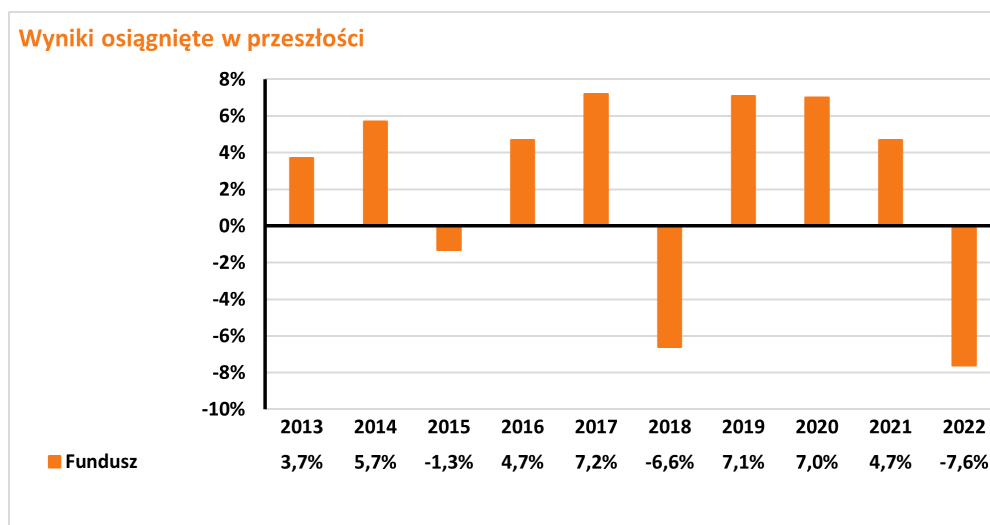

Wyniki osiągnięte w przeszłości nie są wiarygodnym wskaźnikiem przyszłych wyników. W przyszłości sytuacja na rynkach może kształtować się w zgoła odmienny sposób.

Dotychczasowe wyniki mogą jednak pomóc ocenić, w jaki sposób funduszem zarządzano w przeszłości.

Wyniki przedstawia się po odliczeniu opłat bieżących (opłat za zarządzanie oraz kosztów transakcji). Płatność składki ochronnej nie ma wpływu na zwrot z inwestycji. Wszelkie opłaty za wejście i wyjście są wyłączone z obliczeń a ich wysokość jest ujęta w tabelach: Koszty w czasie oraz Struktura kosztów.

UFK został uruchomiony w roku 2012 .



# Dokument zawierający kluczowe informacje o "U FK NN Perspektywa 2040"

Data sporządzenia / ostatniej zmiany: 11.08.2023 r.

Ostrzeżenie: Masz zamiar zakupić produkt, który nie jest prosty i może być trudny w zrozumieniu.

## Co to za produkt?

"Grupowe ubezpieczenie na życie z funduszem kapitałowym" to grupowe ubezpieczenie na życie z ubezpieczeniowym funduszem kapitałowym, które zawierane jest dobrowolnie.

### Cele inwestycyjne i środki służące do osiągnięcia tych celów

Fundusz jest jednym z instrumentów bazowych dostępnych w produkcji. Celem inwestycyjnym jest wzrost wartości aktywów funduszu i jest on realizowany poprzez inwestowanie do 100% aktywów w jednostki uczestnictwa funduszu docelowego. Główne czynniki, od których zależy zwrot z Funduszu to wartość instrumentów, w które są lokowane jego środki. Zwrot z Funduszu ustala się poprzez różnicę w cenie jednostki uczestnictwa Funduszu w danym okresie. Na zwrot z inwestycji mają wpływ również następujące elementy, o ile dotyczą Funduszu: opłaty (np.: opłaty pobierane z aktywów Funduszu, opłaty pobierane poprzez umorzenie odpowiedniej liczby jednostek uczestnictwa Funduszu) oraz czy otrzymywane wynagrodzenie w formie premii inwestycyjnej przeznaczone jest w całości bądź części na zwiększenie aktywów Funduszu. Szczegółowe informacje o:

- opłatach znajdziesz w Ogólnych Warunkach Ubezpieczenia (OWU) wraz z załącznikami,
- wynagrodzeniu w formie premii inwestycyjnej znajdziesz w ogólnym dokumencie zawierającym kluczowe informacje, do którego załącznikiem jest niniejszy dokument zawierający kluczowe informacje o instrumentach bazowych.

### Zakładany rynek docelowy

Fundusz przeznaczony jest dla inwestorów, którzy planują oszczędzanie przez okres upływający w Dacie Docelowej określonej w nazwie funduszu, oczekują zysków wyższych niż w przypadku depozytów bankowych oraz akceptują średnie ryzyko związane z inwestycjami w akcje lub jednostki uczestnictwa funduszu inwestycyjnego lub tytuły uczestnictwa funduszu zagranicznego inwestujących w akcje w początkowym okresie funkcjonowania funduszu, tzn. liczą się z możliwością silnych wahań wartości ich inwestycji, szczególnie w krótkim okresie, włącznie z możliwością utraty części zainwestowanych środków, zaś w późniejszym okresie funkcjonowania funduszu oczekują zysków porównywalnych do zysków z depozytów bankowych oraz akceptują ryzyko związane z inwestowaniem w akcje ograniczonej części aktywów funduszu i akceptują umiarkowane ryzyko związane z inwestycjami większości aktywów funduszu w dłużne instrumenty finansowe lub jednostki uczestnictwa funduszy inwestycyjnych inwestujących w dłużne papiery wartościowe lub instrumenty rynku pieniężnego.

## Jakie są ryzyka i możliwe korzyści?

### Wskaźnik ryzyka



Wskaźnik ryzyka przedstawiony jest na powyższym grafie. Pokazuje on, jakie jest prawdopodobieństwo straty pieniędzy na produkcji z powodu zmian rynkowych lub wskutek tego, że nie mamy możliwości wypłacenia Ci pieniędzy.

Sklasyfikowaliśmy ten Fundusz jako [3] na 7, co stanowi [3=umiarkowaną] klasę ryzyka. Oznacza to, że potencjalne straty wskutek przyszłych wyników oceniane są jako [3= średnio małe], a złe warunki rynkowe [3=prawdopodobnie nie wpływają] na naszą zdolność do wypłacenia Ci pieniędzy.

Ten wariant bazowy produktu nie uwzględnia żadnej ochrony przed przyszłymi wynikami na rynku, więc możesz stracić część lub całość swojej inwestycji.

Główne ryzyka wiążące się z inwestycjami funduszu, które mają istotne znaczenie i które nie mogły zostać odpowiednio uwzględnione w ogólnym wskaźniku ryzyka, to w szczególności:

- ryzyko rynkowe,
- ryzyko rozliczenia,
- ryzyko płynności,
- ryzyko walutowe,
- ryzyko kontrahenta,
- ryzyko związane z przechowywaniem aktywów,
- ryzyko związane z koncentracją aktywów lub rynków,
- ryzyko operacyjne,
- ryzyko związane z inwestycjami w instrumenty pochodne,
- ryzyko związane z inwestycjami zagranicznymi,
- ryzyko związane z inwestycjami na rynkach wschodzących.

## Scenariusze dotyczące wyników

W tej tabeli pokazano, ile pieniędzy możesz dostać z powrotem w ciągu zalecanego okresu utrzymywania produktu w różnych scenariuszach, przy założeniu, że inwestujesz 5 000 zł rocznie przez cały zalecany okres utrzymywania produktu.

Przedstawione scenariusze pokazują, jakie wyniki mogłaby przynieść Twoja inwestycja. Możesz porównać je ze scenariuszami dotyczącymi innych produktów. Przedstawione scenariusze są szacunkami przyszłych wyników opartymi na dowodach z przeszłości oraz na zmienności wartości tej inwestycji i nie stanowią dokładnego wskaźnika.

Ostateczna wartość inwestycji w ten produkt zależy od przyszłych wyników rynku. Przyszła sytuacja rynkowa jest niepewna i nie można dokładnie przewidzieć, jak się rozwinie.

Przedstawione scenariusze: niekorzystny, umiarkowany i korzystny, są ilustracjami wykorzystującymi najgorsze, średnie i najlepsze wyniki produktu z ostatnich 10 lat. W przyszłości sytuacja na rynkach może kształtować się w zgoła odmienny sposób.

Tego rodzaju scenariusz niekorzystny, umiarkowany i korzystny miał miejsce w przypadku inwestycji między 2013 i 2023 rokiem.

Zalecany okres utrzymywania: 5 lat		Jeżeli oszczędzający wyjdzie z inwestycji 1 po roku (wcześniejsze wyjście z inwestycji)	Jeżeli oszczędzający wyjdzie z inwestycji po 5 latach (zalecany okres utrzymywania produktu)
<b>Przykładowa inwestycja</b>	<b>5 000 zł</b>		
<b>Składka ubezpieczeniowa</b>	<b>129 zł</b>		
<b>Scenariusze (w przypadku dożycia)</b>			
Minimum	Nie ma minimalnego gwarantowanego zwrotu w przypadku wyjścia z inwestycji. Oszczędzający może stracić część lub całość swojej inwestycji.		
Warunki skrajne	Końcowa wartość inwestycji po odliczeniu kosztów	4 097 zł	17 478 zł
	Średnia roczna stopa zwrotu	-31.5 %	-13.9 %
Niekorzystny	Końcowa wartość inwestycji po odliczeniu kosztów	4 614 zł	17 478 zł
	Średnia roczna stopa zwrotu	-13.9 %	-13.9 %
Umiarkowany	Końcowa wartość inwestycji po odliczeniu kosztów	5 068 zł	26 350 zł
	Średnia roczna stopa zwrotu	2.5 %	2.1 %
Korzystny	Końcowa wartość inwestycji po odliczeniu kosztów	5 611 zł	28 523 zł
	Średnia roczna stopa zwrotu	23.3 %	5.2 %
Kwota zainwestowana w czasie		5 000 zł	25 000 zł
<b>Scenariusz (w przypadku śmierci)</b>			
Zdarzenie ubezpieczeniowe (śmierć)	Końcowa wartość inwestycji po odliczeniu kosztów przysługująca beneficjentom	60 068 zł	81 350 zł
Składka ubezpieczeniowa pobrana w czasie		129 zł	645 zł

Scenariusz warunków skrajnych pokazuje, ile pieniędzy możesz odzyskać w ekstremalnych warunkach rynkowych.

Przedstawione dane liczbowe obejmują wszystkie koszty samego produktu, w tym koszty twojego doradcy lub dystrybutora. W danych liczbowych nie uwzględniono Twojej osobistej sytuacji podatkowej, która również może mieć wpływ na wielkość zwrotu.

## Jakie są koszty?

W tabeli podano kwoty, które są pobierane z inwestycji na pokrycie różnych rodzajów kosztów. Kwoty te zależą od kwoty inwestycji oraz okresu utrzymywania produktu. Przedstawione kwoty są ilustracjami opartymi na przykładowej kwocie inwestycji i różnych możliwych okresach inwestycji. Założyliśmy, że:

- w pierwszym roku otrzymałbyś z powrotem kwotę, którą zainwestowałeś (0 % rocznej stopy zwrotu). W odniesieniu do pozostałych okresów utrzymywania założyliśmy, że produkt osiąga wyniki takie, jak pokazano w scenariuszu umiarkowanym.
- zainwestowano 25 000 zł.

Prosimy zwrócić uwagę na fakt, że inwestycja jest możliwa tylko w połączeniu z opłacaniem składki ochronnej, która jest przeznaczona na świadczenie ochrony w wybranym przez klienta zakresie.

### Koszty w czasie

Inwestycja 25 000 zł	Jeżeli oszczędzający wyjdzie z inwestycji po 1 roku (wcześniejsze wyjście z inwestycji)	Jeżeli oszczędzający wyjdzie z inwestycji po 5 latach (zalecany okres utrzymywania produktu)
Całkowite koszty	74 zł	1 609 zł
Wpływ kosztów w skali roku*	2.3 %	2.3 % każdego roku

\* - Ilustruje to, w jaki sposób koszty zmniejszają Twój zwrot każdego roku w okresie utrzymywania. Na przykład pokazuje to, że w przypadku wyjścia z inwestycji z upływem zalecanego okresu utrzymywania inwestycji prognozowany średni roczny zwrot w scenariuszu umiarkowanym wynosi 4.4 % przed uwzględnieniem kosztów i 2.1 % po uwzględnieniu kosztów.

## Struktura kosztów

Tabela poniżej pokazuje:

- wpływ w ujęciu rocznym poszczególnych rodzajów kosztów na zwrot z inwestycji, który możesz uzyskać na koniec zalecanego okresu utrzymywania,
- znaczenie poszczególnych kategorii kosztów.

### Poniższa tabela przedstawia wpływ na zwrot w ujęciu rocznym

Koszty jednorazowe przy wejściu lub wyjściu		Wpływ kosztów w skali roku, jeżeli oszczędzający wyjdzie z inwestycji po zalecanym okresie utrzymywania
<b>Koszty wejścia</b>	Koszty ponoszone przy wejściu w inwestycję. [Jest to największa kwota, jaką zapłacisz; możliwe, że zapłacisz mniej].	0.0 %
<b>Koszty wyjścia</b>	Koszty wyjścia z inwestycji po upływie terminu zapadalności.	0.0 %
Koszty bieżące (ponoszone każdego roku)		Wpływ kosztów w skali roku, jeżeli oszczędzający wyjdzie z inwestycji po zalecanym okresie utrzymywania
<b>Oplaty za zarządzanie i inne koszty administracyjne lub operacyjne</b>	Wpływ kosztów, które ponosimy corocznie w związku z zarządzaniem Twoimi inwestycjami oraz kosztów przedstawionych w sekcji „Świadczenia ubezpieczeniowe i koszty”. Jest to szacunek oparty na rzeczywistych kosztach z ostatniego roku.	2.1 %
<b>Koszty transakcji</b>	Wpływ kosztów kupna i sprzedaży przez nas inwestycji bazowych na potrzebę produktu. Jest to szacunkowa kwota kosztów ponoszonych przy zakupie i sprzedaży bazowych wariantów inwestycyjnych dla danego produktu. Rzeczywista kwota będzie się różnić w zależności od tego, jak dużo kupujemy i sprzedajemy.	0.3 %
Koszty dodatkowe ponoszone w szczególnych warunkach		Wpływ kosztów w skali roku, jeżeli oszczędzający wyjdzie z inwestycji po zalecanym okresie utrzymywania
<b>Oplaty za wyniki (i premie motywacyjne)</b>	Takie opłaty nie są pobierane.	0.00 ( 0.0 )%

Powyżej przedstawione koszty obejmują wszystkie koszty inwestycji, w przypadku gdy inwestor indywidualny inwestuje wyłącznie w ten konkretny wariant inwestycyjny.

Prezentacja wyników osiągniętych w przeszłości dla każdego bazowego wariantu inwestycyjnego w danym okresie znajduje się na stronie [www.nn.pl/KID](http://www.nn.pl/KID) w załączniku do dokumentu zawierającego kluczowe informacje o instrumentach bazowych.

# Załącznik

Ten wykres przedstawia wyniki funduszu (UFK) jako procentową stratę lub procentowy zysk w skali roku w ciągu ostatnich 10 lat. Fundusz (UFK) UFK NN Perspektywa 2040

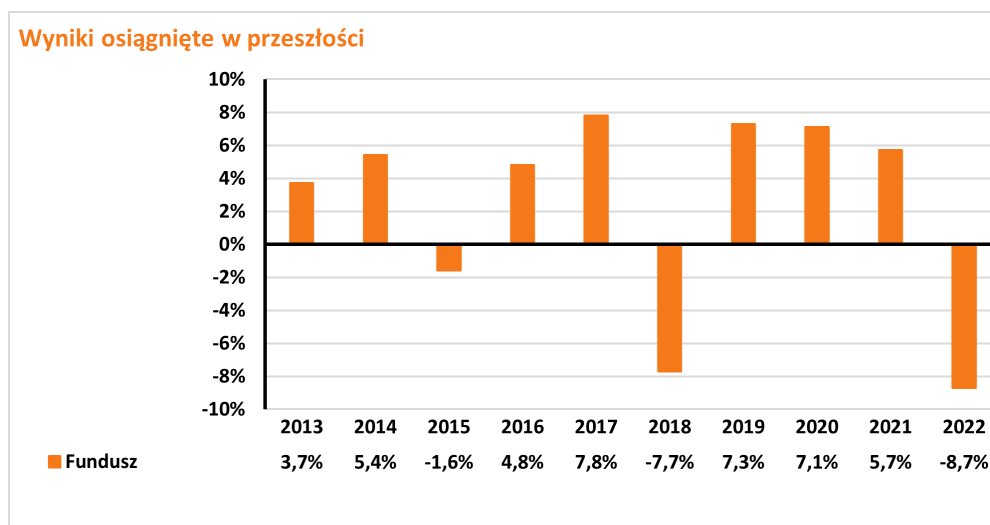

Wyniki osiągnięte w przeszłości nie są wiarygodnym wskaźnikiem przyszłych wyników. W przyszłości sytuacja na rynkach może kształtować się w zgoła odmienny sposób.

Dotychczasowe wyniki mogą jednak pomóc ocenić, w jaki sposób funduszem zarządzano w przeszłości.

Wyniki przedstawia się po odliczeniu opłat bieżących (opłat za zarządzanie oraz kosztów transakcji). Płatność składki ochronnej nie ma wpływu na zwrot z inwestycji. Wszelkie opłaty za wejście i wyjście są wyłączone z obliczeń a ich wysokość jest ujęta w tabelach: Koszty w czasie oraz Struktura kosztów.

UFK został uruchomiony w roku 2012 .

# Dokument zawierający kluczowe informacje o "UFK NN Perspektywa 2045"

Data sporządzenia / ostatniej zmiany: 11.08.2023 r.

Ostrzeżenie: Masz zamiar zakupić produkt, który nie jest prosty i może być trudny w zrozumieniu.

## Co to za produkt?

"Grupowe ubezpieczenie na życie z funduszem kapitałowym" to grupowe ubezpieczenie na życie z ubezpieczeniowym funduszem kapitałowym, które zawierane jest dobrowolnie.

### Cele inwestycyjne i środki służące do osiągnięcia tych celów

Fundusz jest jednym z instrumentów bazowych dostępnych w produkcji. Celem inwestycyjnym jest wzrost wartości aktywów funduszu i jest on realizowany poprzez inwestowanie do 100% aktywów w jednostki uczestnictwa funduszu docelowego. Główne czynniki, od których zależy zwrot z Funduszu to wartość instrumentów, w które są lokowane jego środki. Zwrot z Funduszu ustala się poprzez różnicę w cenie jednostki uczestnictwa Funduszu w danym okresie. Na zwrot z inwestycji mają wpływ również następujące elementy, o ile dotyczą Funduszu: opłaty (np.: opłaty pobierane z aktywów Funduszu, opłaty pobierane poprzez umorzenie odpowiedniej liczby jednostek uczestnictwa Funduszu) oraz czy otrzymywane wynagrodzenie w formie premii inwestycyjnej przeznaczone jest w całości bądź części na zwiększenie aktywów Funduszu. Szczegółowe informacje o:

- opłatach znajdziesz w Ogólnych Warunkach Ubezpieczenia (OWU) wraz z załącznikami,
- wynagrodzeniu w formie premii inwestycyjnej znajdziesz w ogólnym dokumencie zawierającym kluczowe informacje, do którego załącznikiem jest niniejszy dokument zawierający kluczowe informacje o instrumentach bazowych.

### Zakładany rynek docelowy

Fundusz przeznaczony jest dla inwestorów, którzy planują oszczędzanie przez okres upływający w Dacie Docelowej określonej w nazwie funduszu, oczekują zysków wyższych niż w przypadku depozytów bankowych oraz akceptują średnie ryzyko związane z inwestycjami w akcje lub jednostki uczestnictwa funduszu inwestycyjnego lub tytuły uczestnictwa funduszu zagranicznego inwestujących w akcje w początkowym okresie funkcjonowania funduszu, tzn. liczą się z możliwością silnych wahań wartości ich inwestycji, szczególnie w krótkim okresie, włącznie z możliwością utraty części zainwestowanych środków, zaś w późniejszym okresie funkcjonowania funduszu oczekują zysków porównywalnych do zysków z depozytów bankowych oraz akceptują ryzyko związane z inwestowaniem w akcje ograniczonej części aktywów funduszu i akceptują umiarkowane ryzyko związane z inwestycjami większości aktywów funduszu w dłużne instrumenty finansowe lub jednostki uczestnictwa funduszy inwestycyjnych inwestujących w dłużne papiery wartościowe lub instrumenty rynku pieniężnego.

## Jakie są ryzyka i możliwe korzyści?

### Wskaźnik ryzyka



Wskaźnik ryzyka przedstawiony jest na powyższym grafie. Pokazuje on, jakie jest prawdopodobieństwo straty pieniędzy na produkcji z powodu zmian rynkowych lub wskutek tego, że nie mamy możliwości wypłacenia Ci pieniędzy.

Sklasyfikowaliśmy ten Fundusz jako [3] na 7, co stanowi [3=umiarkowaną] klasę ryzyka. Oznacza to, że potencjalne straty wskutek przyszłych wyników oceniane są jako [3= średnio małe], a złe warunki rynkowe [3=prawdopodobnie nie wpływają] na naszą zdolność do wypłacenia Ci pieniędzy.

Ten wariant bazowy produktu nie uwzględnia żadnej ochrony przed przyszłymi wynikami na rynku, więc możesz stracić część lub całość swojej inwestycji.

Główne ryzyka wiążące się z inwestycjami funduszu, które mają istotne znaczenie i które nie mogły zostać odpowiednio uwzględnione w ogólnym wskaźniku ryzyka, to w szczególności:

- ryzyko rynkowe,
- ryzyko rozliczenia,
- ryzyko płynności,
- ryzyko walutowe,
- ryzyko kontrahenta,
- ryzyko związane z przechowywaniem aktywów,
- ryzyko związane z koncentracją aktywów lub rynków,
- ryzyko operacyjne,
- ryzyko związane z inwestycjami w instrumenty pochodne,
- ryzyko związane z inwestycjami zagranicznymi,
- ryzyko związane z inwestycjami na rynkach wschodzących.

## Scenariusze dotyczące wyników

W tej tabeli pokazano, ile pieniędzy możesz dostać z powrotem w ciągu zalecanego okresu utrzymywania produktu w różnych scenariuszach, przy założeniu, że inwestujesz 5 000 zł rocznie przez cały zalecany okres utrzymywania produktu.

Przedstawione scenariusze pokazują, jakie wyniki mogłaby przynieść Twoja inwestycja. Możesz porównać je ze scenariuszami dotyczącymi innych produktów. Przedstawione scenariusze są szacunkami przyszłych wyników opartymi na dowodach z przeszłości oraz na zmienności wartości tej inwestycji i nie stanowią dokładnego wskaźnika.

Ostateczna wartość inwestycji w ten produkt zależy od przyszłych wyników rynku. Przyszła sytuacja rynkowa jest niepewna i nie można dokładnie przewidzieć, jak się rozwinie.

Przedstawione scenariusze: niekorzystny, umiarkowany i korzystny, są ilustracjami wykorzystującymi najgorsze, średnie i najlepsze wyniki produktu z ostatnich 10 lat. W przyszłości sytuacja na rynkach może kształtować się w zgoła odmienny sposób.

Tego rodzaju scenariusz niekorzystny, umiarkowany i korzystny miał miejsce w przypadku inwestycji między 2013 i 2023 rokiem.

Zalecany okres utrzymywania: 5 lat		Jeżeli oszczędzający wyjdzie z inwestycji 1 po roku (wcześniejsze wyjście z inwestycji)	Jeżeli oszczędzający wyjdzie z inwestycji po 5 latach (zalecany okres utrzymywania produktu)
Przykładowa inwestycja	5 000 zł		
Składka ubezpieczeniowa	129 zł		
<b>Scenariusze (w przypadku dożycia)</b>			
Minimum	Nie ma minimalnego gwarantowanego zwrotu w przypadku wyjścia z inwestycji. Oszczędzający może stracić część lub całość swojej inwestycji.		
Warunki skrajne	Końcowa wartość inwestycji po odliczeniu kosztów	3 990 zł	17 094 zł
	Średnia roczna stopa zwrotu	-35.0 %	-14.8 %
Niekorzystny	Końcowa wartość inwestycji po odliczeniu kosztów	4 591 zł	17 094 zł
	Średnia roczna stopa zwrotu	-14.7 %	-14.8 %
Umiarkowany	Końcowa wartość inwestycji po odliczeniu kosztów	5 064 zł	26 379 zł
	Średnia roczna stopa zwrotu	2.4 %	2.1 %
Korzystny	Końcowa wartość inwestycji po odliczeniu kosztów	5 677 zł	28 789 zł
	Średnia roczna stopa zwrotu	25.9 %	5.6 %
Kwota zainwestowana w czasie	5 000 zł	25 000 zł	
<b>Scenariusz (w przypadku śmierci)</b>			
Zdarzenie ubezpieczeniowe (śmierć)	Końcowa wartość inwestycji po odliczeniu kosztów przysługująca beneficjentom	60 064 zł	81 379 zł
Składka ubezpieczeniowa pobrana w czasie		129 zł	645 zł

Scenariusz warunków skrajnych pokazuje, ile pieniędzy możesz odzyskać w ekstremalnych warunkach rynkowych.

Przedstawione dane liczbowe obejmują wszystkie koszty samego produktu, w tym koszty twojego doradcy lub dystrybutora. W danych liczbowych nie uwzględniono Twojej osobistej sytuacji podatkowej, która również może mieć wpływ na wielkość zwrotu.

## Jakie są koszty?

W tabeli podano kwoty, które są pobierane z inwestycji na pokrycie różnych rodzajów kosztów. Kwoty te zależą od kwoty inwestycji oraz okresu utrzymywania produktu. Przedstawione kwoty są ilustracjami opartymi na przykładowej kwocie inwestycji i różnych możliwych okresach inwestycji. Założyliśmy, że:

- w pierwszym roku otrzymałbyś z powrotem kwotę, którą zainwestowałeś (0 % rocznej stopy zwrotu). W odniesieniu do pozostałych okresów utrzymywania założyliśmy, że produkt osiąga wyniki takie, jak pokazano w scenariuszu umiarkowanym.
- zainwestowano 25 000 zł.

Prosimy zwrócić uwagę na fakt, że inwestycja jest możliwa tylko w połączeniu z opłacaniem składki ochronnej, która jest przeznaczona na świadczenie ochrony w wybranym przez klienta zakresie.

### Koszty w czasie

Inwestycja 25 000 zł	Jeżeli oszczędzający wyjdzie z inwestycji po 1 roku (wcześniejsze wyjście z inwestycji)	Jeżeli oszczędzający wyjdzie z inwestycji po 5 latach (zalecany okres utrzymywania produktu)
Całkowite koszty	79 zł	1 733 zł
Wpływ kosztów w skali roku*	2.5 %	2.5 % każdego roku

\* - Ilustruje to, w jaki sposób koszty zmniejszają Twój zwrot każdego roku w okresie utrzymywania. Na przykład pokazuje to, że w przypadku wyjścia z inwestycji z upływem zalecanego okresu utrzymywania inwestycji prognozowany średni roczny zwrot w scenariuszu umiarkowanym wynosi 4.6 % przed uwzględnieniem kosztów i 2.1 % po uwzględnieniu kosztów.

## Struktura kosztów

Tabela poniżej pokazuje:

- wpływ w ujęciu rocznym poszczególnych rodzajów kosztów na zwrot z inwestycji, który możesz uzyskać na koniec zalecanego okresu utrzymywania,
- znaczenie poszczególnych kategorii kosztów.

### Poniższa tabela przedstawia wpływ na zwrot w ujęciu rocznym

Koszty jednorazowe przy wejściu lub wyjściu		Wpływ kosztów w skali roku, jeżeli oszczędzający wyjdzie z inwestycji po zalecanym okresie utrzymywania
<b>Koszty wejścia</b>	Koszty ponoszone przy wejściu w inwestycję. [Jest to największa kwota, jaką zapłacisz; możliwe, że zapłacisz mniej].	0.0 %
<b>Koszty wyjścia</b>	Koszty wyjścia z inwestycji po upływie terminu zapadalności.	0.0 %
Koszty bieżące (ponoszone każdego roku)		Wpływ kosztów w skali roku, jeżeli oszczędzający wyjdzie z inwestycji po zalecanym okresie utrzymywania
<b>Oplaty za zarządzanie i inne koszty administracyjne lub operacyjne</b>	Wpływ kosztów, które ponosimy corocznie w związku z zarządzaniem Twoimi inwestycjami oraz kosztów przedstawionych w sekcji „Świadczenia ubezpieczeniowe i koszty”. Jest to szacunek oparty na rzeczywistych kosztach z ostatniego roku.	2.2 %
<b>Koszty transakcji</b>	Wpływ kosztów kupna i sprzedaży przez nas inwestycji bazowych na potrzebę produktu. Jest to szacunkowa kwota kosztów ponoszonych przy zakupie i sprzedaży bazowych wariantów inwestycyjnych dla danego produktu. Rzeczywista kwota będzie się różnić w zależności od tego, jak dużo kupujemy i sprzedajemy.	0.3 %
Koszty dodatkowe ponoszone w szczególnych warunkach		Wpływ kosztów w skali roku, jeżeli oszczędzający wyjdzie z inwestycji po zalecanym okresie utrzymywania
<b>Oplaty za wyniki (i premie motywacyjne)</b>	Takie opłaty nie są pobierane.	0.00 ( 0.0 )%

Powyżej przedstawione koszty obejmują wszystkie koszty inwestycji, w przypadku gdy inwestor indywidualny inwestuje wyłącznie w ten konkretny wariant inwestycyjny.

Prezentacja wyników osiągniętych w przeszłości dla każdego bazowego wariantu inwestycyjnego w danym okresie znajduje się na stronie [www.nn.pl/KID](http://www.nn.pl/KID) w załączniku do dokumentu zawierającego kluczowe informacje o instrumentach bazowych.

# Załącznik

Ten wykres przedstawia wyniki funduszu (UFK) jako procentową stratę lub procentowy zysk w skali roku w ciągu ostatnich 10 lat. Fundusz (UFK) UFK NN Perspektywa 2045

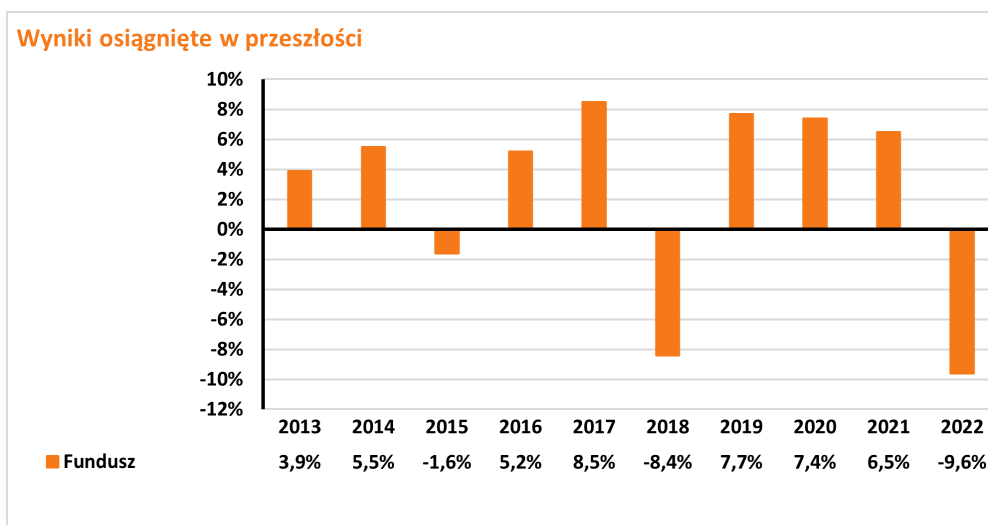

Wyniki osiągnięte w przeszłości nie są wiarygodnym wskaźnikiem przyszłych wyników. W przyszłości sytuacja na rynkach może kształtować się w zgoła odmienny sposób.

Dotychczasowe wyniki mogą jednak pomóc ocenić, w jaki sposób funduszem zarządzano w przeszłości.

Wyniki przedstawia się po odliczeniu opłat bieżących (opłat za zarządzanie oraz kosztów transakcji). Płatność składki ochronnej nie ma wpływu na zwrot z inwestycji. Wszelkie opłaty za wejście i wyjście są wyłączone z obliczeń a ich wysokość jest ujęta w tabelach: Koszty w czasie oraz Struktura kosztów.

UFK został uruchomiony w roku 2012 .



# Dokument zawierający kluczowe informacje o "U FK NN Perspektywa 2050"

Data sporządzenia / ostatniej zmiany: 11.08.2023 r.

Ostrzeżenie: Masz zamiar zakupić produkt, który nie jest prosty i może być trudny w zrozumieniu.

## Co to za produkt?

"Grupowe ubezpieczenie na życie z funduszem kapitałowym" to grupowe ubezpieczenie na życie z ubezpieczeniowym funduszem kapitałowym, które zawierane jest dobrowolnie.

### Cele inwestycyjne i środki służące do osiągnięcia tych celów

Fundusz jest jednym z instrumentów bazowych dostępnych w produkcji. Celem inwestycyjnym jest wzrost wartości aktywów funduszu i jest on realizowany poprzez inwestowanie do 100% aktywów w jednostki uczestnictwa funduszu docelowego. Główne czynniki, od których zależy zwrot z Funduszu to wartość instrumentów, w które są lokowane jego środki. Zwrot z Funduszu ustala się poprzez różnicę w cenie jednostki uczestnictwa Funduszu w danym okresie. Na zwrot z inwestycji mają wpływ również następujące elementy, o ile dotyczą Funduszu: opłaty (np.: opłaty pobierane z aktywów Funduszu, opłaty pobierane poprzez umorzenie odpowiedniej liczby jednostek uczestnictwa Funduszu) oraz czy otrzymywane wynagrodzenie w formie premii inwestycyjnej przeznaczane jest w całości bądź części na zwiększenie aktywów Funduszu. Szczegółowe informacje o:

- opłatach znajdziesz w Ogólnych Warunkach Ubezpieczenia (OWU) wraz z załącznikami,
- wynagrodzeniu w formie premii inwestycyjnej znajdziesz w ogólnym dokumencie zawierającym kluczowe informacje, do którego załącznikiem jest niniejszy dokument zawierający kluczowe informacje o instrumentach bazowych.

### Zakładany rynek docelowy

Fundusz przeznaczony jest dla inwestorów, którzy planują oszczędzanie przez okres upływający w Dacie Docelowej określonej w nazwie funduszu, oczekują zysków wyższych niż w przypadku depozytów bankowych oraz akceptują średnie ryzyko związane z inwestycjami w akcje lub jednostki uczestnictwa funduszu inwestycyjnego lub tytuły uczestnictwa funduszu zagranicznego inwestujących w akcje w początkowym okresie funkcjonowania funduszu, tzn. liczą się z możliwością silnych wahań wartości ich inwestycji, szczególnie w krótkim okresie, włącznie z możliwością utraty części zainwestowanych środków, zaś w późniejszym okresie funkcjonowania funduszu oczekują zysków porównywalnych do zysków z depozytów bankowych oraz akceptują ryzyko związane z inwestowaniem w akcje ograniczonej części aktywów funduszu i akceptują umiarkowane ryzyko związane z inwestycjami większości aktywów funduszu w dłużne instrumenty finansowe lub jednostki uczestnictwa funduszy inwestycyjnych inwestujących w dłużne papiery wartościowe lub instrumenty rynku pieniężnego.

## Jakie są ryzyka i możliwe korzyści?

### Wskaźnik ryzyka



Wskaźnik ryzyka przedstawiony jest na powyższym grafie. Pokazuje on, jakie jest prawdopodobieństwo straty pieniędzy na produkcji z powodu zmian rynkowych lub wskutek tego, że nie mamy możliwości wypłacenia Ci pieniędzy.

Sklasyfikowaliśmy ten Fundusz jako [3] na 7, co stanowi [3=umiarkowaną] klasę ryzyka. Oznacza to, że potencjalne straty wskutek przyszłych wyników oceniane są jako [3= średnio małe], a złe warunki rynkowe [3=prawdopodobnie nie wpływają] na naszą zdolność do wypłacenia Ci pieniędzy.

Ten wariant bazowy produktu nie uwzględnia żadnej ochrony przed przyszłymi wynikami na rynku, więc możesz stracić część lub całość swojej inwestycji.

Główne ryzyka wiążące się z inwestycjami funduszu, które mają istotne znaczenie i które nie mogły zostać odpowiednio uwzględnione w ogólnym wskaźniku ryzyka, to w szczególności:

- ryzyko rynkowe,
- ryzyko rozliczenia,
- ryzyko płynności,
- ryzyko walutowe,
- ryzyko kontrahenta,
- ryzyko związane z przechowywaniem aktywów,
- ryzyko związane z koncentracją aktywów lub rynków,
- ryzyko operacyjne,
- ryzyko związane z inwestycjami w instrumenty pochodne,
- ryzyko związane z inwestycjami zagranicznymi,
- ryzyko związane z inwestycjami na rynkach wschodzących.

## Scenariusze dotyczące wyników

W tej tabeli pokazano, ile pieniędzy możesz dostać z powrotem w ciągu zalecanego okresu utrzymywania produktu w różnych scenariuszach, przy założeniu, że inwestujesz 5 000 zł rocznie przez cały zalecany okres utrzymywania produktu.

Przedstawione scenariusze pokazują, jakie wyniki mogłaby przynieść Twoja inwestycja. Możesz porównać je ze scenariuszami dotyczącymi innych produktów. Przedstawione scenariusze są szacunkami przyszłych wyników opartymi na dowodach z przeszłości oraz na zmienności wartości tej inwestycji i nie stanowią dokładnego wskaźnika.

Ostateczna wartość inwestycji w ten produkt zależy od przyszłych wyników rynku. Przyszła sytuacja rynkowa jest niepewna i nie można dokładnie przewidzieć, jak się rozwinie.

Przedstawione scenariusze: niekorzystny, umiarkowany i korzystny, są ilustracjami wykorzystującymi najgorsze, średnie i najlepsze wyniki produktu z ostatnich 2 lat oraz wyniki odpowiedniego poziomu referencyjnego z ostatnich 8 lat poprzedzających ten okres. W przyszłości sytuacja na rynkach może kształtować się w zgoła odmienny sposób.

Tego rodzaju scenariusz niekorzystny, umiarkowany i korzystny miał miejsce w przypadku inwestycji między 2021 i 2023 rokiem oraz poziomu referencyjnego między 2013 i 2020 rokiem.

Zalecany okres utrzymywania: 5 lat		Jeżeli oszczędzający wyjdzie z inwestycji 1 po roku (wcześniejsze wyjście z inwestycji)	Jeżeli oszczędzający wyjdzie z inwestycji po 5 latach (zalecany okres utrzymywania produktu)
Przykładowa inwestycja	5 000 zł		
Składka ubezpieczeniowa	129 zł		
<b>Scenariusze (w przypadku dożycia)</b>			
Minimum	Nie ma minimalnego gwarantowanego zwrotu w przypadku wyjścia z inwestycji. Oszczędzający może stracić część lub całość swojej inwestycji.		
Warunki skrajne	Końcowa wartość inwestycji po odliczeniu kosztów	3 900 zł	16 871 zł
	Średnia roczna stopa zwrotu	-37.9 %	-15.3 %
Niekorzystny	Końcowa wartość inwestycji po odliczeniu kosztów	4 580 zł	16 871 zł
	Średnia roczna stopa zwrotu	-15.1 %	-15.3 %
Umiarkowany	Końcowa wartość inwestycji po odliczeniu kosztów	5 058 zł	26 405 zł
	Średnia roczna stopa zwrotu	2.1 %	2.2 %
Korzystny	Końcowa wartość inwestycji po odliczeniu kosztów	5 684 zł	29 009 zł
	Średnia roczna stopa zwrotu	26.2 %	5.9 %
Kwota zainwestowana w czasie	5 000 zł	25 000 zł	
<b>Scenariusz (w przypadku śmierci)</b>			
Zdarzenie ubezpieczeniowe (śmierć)	Końcowa wartość inwestycji po odliczeniu kosztów przysługująca beneficjentom	60 058 zł	81 405 zł
Składka ubezpieczeniowa pobrana w czasie		129 zł	645 zł

Scenariusz warunków skrajnych pokazuje, ile pieniędzy możesz odzyskać w ekstremalnych warunkach rynkowych.

Przedstawione dane liczbowe obejmują wszystkie koszty samego produktu, w tym koszty twojego doradcy lub dystrybutora. W danych liczbowych nie uwzględniono Twojej osobistej sytuacji podatkowej, która również może mieć wpływ na wielkość zwrotu.

## Jakie są koszty?

W tabeli podano kwoty, które są pobierane z inwestycji na pokrycie różnych rodzajów kosztów. Kwoty te zależą od kwoty inwestycji oraz okresu utrzymywania produktu. Przedstawione kwoty są ilustracjami opartymi na przykładowej kwocie inwestycji i różnych możliwych okresach inwestycji. Założyliśmy, że:

- w pierwszym roku otrzymałbyś z powrotem kwotę, którą zainwestowałeś (0 % rocznej stopy zwrotu). W odniesieniu do pozostałych okresów utrzymywania założyliśmy, że produkt osiąga wyniki takie, jak pokazano w scenariuszu umiarkowanym.
- zainwestowano 25 000 zł.

Prosimy zwrócić uwagę na fakt, że inwestycja jest możliwa tylko w połączeniu z opłacaniem składki ochronnej, która jest przeznaczona na świadczenie ochrony w wybranym przez klienta zakresie.

### Koszty w czasie

Inwestycja 25 000 zł	Jeżeli oszczędzający wyjdzie z inwestycji po 1 roku (wcześniejsze wyjście z inwestycji)	Jeżeli oszczędzający wyjdzie z inwestycji po 5 latach (zalecany okres utrzymywania produktu)
Całkowite koszty	85 zł	1 851 zł
Wpływ kosztów w skali roku*	2.7 %	2.7 % każdego roku

\* - Ilustruje to, w jaki sposób koszty zmniejszają Twój zwrot każdego roku w okresie utrzymywania. Na przykład pokazuje to, że w przypadku wyjścia z inwestycji z upływem zalecanego okresu utrzymywania inwestycji prognozowany średni roczny zwrot w scenariuszu umiarkowanym wynosi 4.8 % przed uwzględnieniem kosztów i 2.2 % po uwzględnieniu kosztów.

## Struktura kosztów

Tabela poniżej pokazuje:

- wpływ w ujęciu rocznym poszczególnych rodzajów kosztów na zwrot z inwestycji, który możesz uzyskać na koniec zalecanego okresu utrzymywania,
- znaczenie poszczególnych kategorii kosztów.

### Poniższa tabela przedstawia wpływ na zwrot w ujęciu rocznym

Koszty jednorazowe przy wejściu lub wyjściu		Wpływ kosztów w skali roku, jeżeli oszczędzający wyjdzie z inwestycji po zalecanym okresie utrzymywania
<b>Koszty wejścia</b>	Koszty ponoszone przy wejściu w inwestycję. [Jest to największa kwota, jaką zapłacisz; możliwe, że zapłacisz mniej].	0.0 %
<b>Koszty wyjścia</b>	Koszty wyjścia z inwestycji po upływie terminu zapadalności.	0.0 %
Koszty bieżące (ponoszone każdego roku)		Wpływ kosztów w skali roku, jeżeli oszczędzający wyjdzie z inwestycji po zalecanym okresie utrzymywania
<b>Oplaty za zarządzanie i inne koszty administracyjne lub operacyjne</b>	Wpływ kosztów, które ponosimy corocznie w związku z zarządzaniem Twoimi inwestycjami oraz kosztów przedstawionych w sekcji „Świadczenia ubezpieczeniowe i koszty”. Jest to szacunek oparty na rzeczywistych kosztach z ostatniego roku.	2.4 %
<b>Koszty transakcji</b>	Wpływ kosztów kupna i sprzedaży przez nas inwestycji bazowych na potrzebę produktu. Jest to szacunkowa kwota kosztów ponoszonych przy zakupie i sprzedaży bazowych wariantów inwestycyjnych dla danego produktu. Rzeczywista kwota będzie się różnić w zależności od tego, jak dużo kupujemy i sprzedajemy.	0.3 %
Koszty dodatkowe ponoszone w szczególnych warunkach		Wpływ kosztów w skali roku, jeżeli oszczędzający wyjdzie z inwestycji po zalecanym okresie utrzymywania
<b>Oplaty za wyniki (i premie motywacyjne)</b>	Takie opłaty nie są pobierane.	0.00 ( 0.0 )%

Powyżej przedstawione koszty obejmują wszystkie koszty inwestycji, w przypadku gdy inwestor indywidualny inwestuje wyłącznie w ten konkretny wariant inwestycyjny.

Prezentacja wyników osiągniętych w przeszłości dla każdego bazowego wariantu inwestycyjnego w danym okresie znajduje się na stronie [www.nn.pl/KID](http://www.nn.pl/KID) w załączniku do dokumentu zawierającego kluczowe informacje o instrumentach bazowych.

# Załącznik

Ten wykres przedstawia wyniki funduszu (UFK) jako procentową stratę lub procentowy zysk w skali roku w ciągu ostatnich 5 lat. Fundusz (UFK) UFK NN Perspektywa 2050

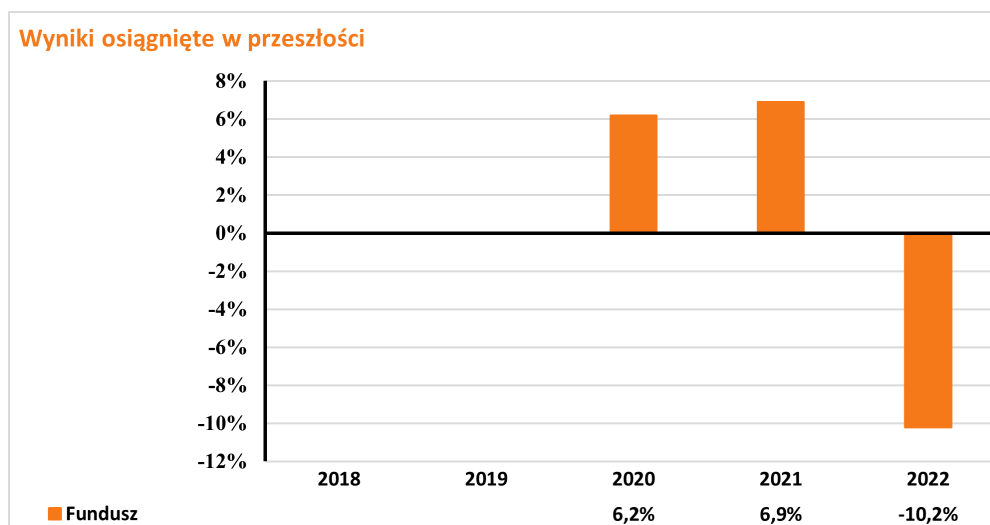

Wyniki osiągnięte w przeszłości nie są wiarygodnym wskaźnikiem przyszłych wyników. W przyszłości sytuacja na rynkach może kształtować się w zgoła odmienny sposób.

Dotychczasowe wyniki mogą jednak pomóc ocenić, w jaki sposób funduszem zarządzano w przeszłości.

Wyniki przedstawia się po odliczeniu opłat bieżących (opłat za zarządzanie oraz kosztów transakcji). Płatność składki ochronnej nie ma wpływu na zwrot z inwestycji. Wszelkie opłaty za wejście i wyjście są wyłączone z obliczeń a ich wysokość jest ujęta w tabelach: Koszty w czasie oraz Struktura kosztów.

UFK został uruchomiony w roku 2021 .

# Dokument zawierający kluczowe informacje o "UFK NN Perspektywa 2055"

Data sporządzenia / ostatniej zmiany: 11.08.2023 r.

Ostrzeżenie: Masz zamiar zakupić produkt, który nie jest prosty i może być trudny w zrozumieniu.

## Co to za produkt?

"Grupowe ubezpieczenie na życie z funduszem kapitałowym" to grupowe ubezpieczenie na życie z ubezpieczeniowym funduszem kapitałowym, które zawierane jest dobrowolnie.

### Cele inwestycyjne i środki służące do osiągnięcia tych celów

Fundusz jest jednym z instrumentów bazowych dostępnych w produkcji. Celem inwestycyjnym jest wzrost wartości aktywów funduszu i jest on realizowany poprzez inwestowanie do 100% aktywów w jednostki uczestnictwa funduszu docelowego. Główne czynniki, od których zależy zwrot z Funduszu to wartość instrumentów, w które są lokowane jego środki. Zwrot z Funduszu ustala się poprzez różnicę w cenie jednostki uczestnictwa Funduszu w danym okresie. Na zwrot z inwestycji mają wpływ również następujące elementy, o ile dotyczą Funduszu: opłaty (np.: opłaty pobierane z aktywów Funduszu, opłaty pobierane poprzez umorzenie odpowiedniej liczby jednostek uczestnictwa Funduszu) oraz czy otrzymywane wynagrodzenie w formie premii inwestycyjnej przeznaczone jest w całości bądź części na zwiększenie aktywów Funduszu. Szczegółowe informacje o:

- opłatach znajdziesz w Ogólnych Warunkach Ubezpieczenia (OWU) wraz z załącznikami,
- wynagrodzeniu w formie premii inwestycyjnej znajdziesz w ogólnym dokumencie zawierającym kluczowe informacje, do którego załącznikiem jest niniejszy dokument zawierający kluczowe informacje o instrumentach bazowych.

### Zakładany rynek docelowy

Fundusz przeznaczony jest dla inwestorów, którzy planują oszczędzanie przez okres upływający w Dacie Docelowej określonej w nazwie funduszu, oczekują zysków wyższych niż w przypadku depozytów bankowych oraz akceptują średnie ryzyko związane z inwestycjami w akcje lub jednostki uczestnictwa funduszu inwestycyjnego lub tytuły uczestnictwa funduszu zagranicznego inwestujących w akcje w początkowym okresie funkcjonowania funduszu, tzn. liczą się z możliwością silnych wahań wartości ich inwestycji, szczególnie w krótkim okresie, włącznie z możliwością utraty części zainwestowanych środków, zaś w późniejszym okresie funkcjonowania funduszu oczekują zysków porównywalnych do zysków z depozytów bankowych oraz akceptują ryzyko związane z inwestowaniem w akcje ograniczonej części aktywów funduszu i akceptują umiarkowane ryzyko związane z inwestycjami większości aktywów funduszu w dłużne instrumenty finansowe lub jednostki uczestnictwa funduszy inwestycyjnych inwestujących w dłużne papiery wartościowe lub instrumenty rynku pieniężnego.

## Jakie są ryzyka i możliwe korzyści?

### Wskaźnik ryzyka



Wskaźnik ryzyka przedstawiony jest na powyższym grafie. Pokazuje on, jakie jest prawdopodobieństwo straty pieniędzy na produkcji z powodu zmian rynkowych lub wskutek tego, że nie mamy możliwości wypłacenia Ci pieniędzy.

Sklasyfikowaliśmy ten Fundusz jako [3] na 7, co stanowi [3=umiarkowaną] klasę ryzyka. Oznacza to, że potencjalne straty wskutek przyszłych wyników oceniane są jako [3= średnio małe], a złe warunki rynkowe [3=prawdopodobnie nie wpływają] na naszą zdolność do wypłacenia Ci pieniędzy.

Ten wariant bazowy produktu nie uwzględnia żadnej ochrony przed przyszłymi wynikami na rynku, więc możesz stracić część lub całość swojej inwestycji.

Główne ryzyka wiążące się z inwestycjami funduszu, które mają istotne znaczenie i które nie mogły zostać odpowiednio uwzględnione w ogólnym wskaźniku ryzyka, to w szczególności:

- ryzyko rynkowe,
- ryzyko rozliczenia,
- ryzyko płynności,
- ryzyko walutowe,
- ryzyko kontrahenta,
- ryzyko związane z przechowywaniem aktywów,
- ryzyko związane z koncentracją aktywów lub rynków,
- ryzyko operacyjne,
- ryzyko związane z inwestycjami w instrumenty pochodne,
- ryzyko związane z inwestycjami zagranicznymi,
- ryzyko związane z inwestycjami na rynkach wschodzących.

## Scenariusze dotyczące wyników

W tej tabeli pokazano, ile pieniędzy możesz dostać z powrotem w ciągu zalecanego okresu utrzymywania produktu w różnych scenariuszach, przy założeniu, że inwestujesz 5 000 zł rocznie przez cały zalecany okres utrzymywania produktu.

Przedstawione scenariusze pokazują, jakie wyniki mogłaby przynieść Twoja inwestycja. Możesz porównać je ze scenariuszami dotyczącymi innych produktów. Przedstawione scenariusze są szacunkami przyszłych wyników opartymi na dowodach z przeszłości oraz na zmienności wartości tej inwestycji i nie stanowią dokładnego wskaźnika.

Ostateczna wartość inwestycji w ten produkt zależy od przyszłych wyników rynku. Przyszła sytuacja rynkowa jest niepewna i nie można dokładnie przewidzieć, jak się rozwinie.

Przedstawione scenariusze: niekorzystny, umiarkowany i korzystny, są ilustracjami wykorzystującymi najgorsze, średnie i najlepsze wyniki produktu z ostatnich 2 lat oraz wyniki odpowiedniego poziomu referencyjnego z ostatnich 8 lat poprzedzających ten okres. W przyszłości sytuacja na rynkach może kształtować się w zgoła odmienny sposób.

Tego rodzaju scenariusz niekorzystny, umiarkowany i korzystny miał miejsce w przypadku inwestycji między 2021 i 2023 rokiem oraz poziomu referencyjnego między 2013 i 2020 rokiem.

<b>Zalecany okres utrzymywania: 5 lat</b>		Jeżeli oszczędzający wyjdzie z inwestycji 1 po roku (wcześniejsze wyjście z inwestycji)	Jeżeli oszczędzający wyjdzie z inwestycji po 5 latach (zalecany okres utrzymywania produktu)
<b>Przykładowa inwestycja</b>	<b>5 000 zł</b>		
<b>Składka ubezpieczeniowa</b>	<b>129 zł</b>		
<b>Scenariusze (w przypadku dożycia)</b>			
Minimum	Nie ma minimalnego gwarantowanego zwrotu w przypadku wyjścia z inwestycji. Oszczędzający może stracić część lub całość swojej inwestycji.		
Warunki skrajne	Końcowa wartość inwestycji po odliczeniu kosztów	3 776 zł	16 564 zł
	Średnia roczna stopa zwrotu	-41.8 %	-16.0 %
Niekorzystny	Końcowa wartość inwestycji po odliczeniu kosztów	4 568 zł	16 564 zł
	Średnia roczna stopa zwrotu	-15.6 %	-16.0 %
Umiarkowany	Końcowa wartość inwestycji po odliczeniu kosztów	5 068 zł	26 509 zł
	Średnia roczna stopa zwrotu	2.5 %	2.3 %
Korzystny	Końcowa wartość inwestycji po odliczeniu kosztów	5 722 zł	29 406 zł
	Średnia roczna stopa zwrotu	27.7 %	6.4 %
Kwota zainwestowana w czasie	5 000 zł	25 000 zł	
<b>Scenariusz (w przypadku śmierci)</b>			
Zdarzenie ubezpieczeniowe (śmierć)	Końcowa wartość inwestycji po odliczeniu kosztów przysługująca beneficjentom	60 068 zł	81 509 zł
Składka ubezpieczeniowa pobrana w czasie		129 zł	645 zł

Scenariusz warunków skrajnych pokazuje, ile pieniędzy możesz odzyskać w ekstremalnych warunkach rynkowych.

Przedstawione dane liczbowe obejmują wszystkie koszty samego produktu, w tym koszty twojego doradcy lub dystrybutora. W danych liczbowych nie uwzględniono Twojej osobistej sytuacji podatkowej, która również może mieć wpływ na wielkość zwrotu.

## Jakie są koszty?

W tabeli podano kwoty, które są pobierane z inwestycji na pokrycie różnych rodzajów kosztów. Kwoty te zależą od kwoty inwestycji oraz okresu utrzymywania produktu. Przedstawione kwoty są ilustracjami opartymi na przykładowej kwocie inwestycji i różnych możliwych okresach inwestycji. Założyliśmy, że:

- w pierwszym roku otrzymałbyś z powrotem kwotę, którą zainwestowałeś (0 % rocznej stopy zwrotu). W odniesieniu do pozostałych okresów utrzymywania założyliśmy, że produkt osiąga wyniki takie, jak pokazano w scenariuszu umiarkowanym.
- zainwestowano 25 000 zł.

Prosimy zwrócić uwagę na fakt, że inwestycja jest możliwa tylko w połączeniu z opłacaniem składki ochronnej, która jest przeznaczona na świadczenie ochrony w wybranym przez klienta zakresie.

### Koszty w czasie

<b>Inwestycja</b>	<b>25 000 zł</b>	<b>Jeżeli oszczędzający wyjdzie z inwestycji po 1 roku (wcześniejsze wyjście z inwestycji)</b>	<b>Jeżeli oszczędzający wyjdzie z inwestycji po 5 latach (zalecany okres utrzymywania produktu)</b>
Całkowite koszty		83 zł	1 826 zł
Wpływ kosztów w skali roku*		2.6 %	2.6 % każdego roku

\* - Ilustruje to, w jaki sposób koszty zmniejszają Twój zwrot każdego roku w okresie utrzymywania. Na przykład pokazuje to, że w przypadku wyjścia z inwestycji z upływem zalecanego okresu utrzymywania inwestycji prognozowany średni roczny zwrot w scenariuszu umiarkowanym wynosi 5.0 % przed uwzględnieniem kosztów i 2.3 % po uwzględnieniu kosztów.

## Struktura kosztów

Tabela poniżej pokazuje:

- wpływ w ujęciu rocznym poszczególnych rodzajów kosztów na zwrot z inwestycji, który możesz uzyskać na koniec zalecanego okresu utrzymywania,
- znaczenie poszczególnych kategorii kosztów.

### Poniższa tabela przedstawia wpływ na zwrot w ujęciu rocznym

Koszty jednorazowe przy wejściu lub wyjściu		Wpływ kosztów w skali roku, jeżeli oszczędzający wyjdzie z inwestycji po zalecanym okresie utrzymywania
<b>Koszty wejścia</b>	Koszty ponoszone przy wejściu w inwestycję. [Jest to największa kwota, jaką zapłacisz; możliwe, że zapłacisz mniej].	0.0 %
<b>Koszty wyjścia</b>	Koszty wyjścia z inwestycji po upływie terminu zapadalności.	0.0 %
Koszty bieżące (ponoszone każdego roku)		Wpływ kosztów w skali roku, jeżeli oszczędzający wyjdzie z inwestycji po zalecanym okresie utrzymywania
<b>Oplaty za zarządzanie i inne koszty administracyjne lub operacyjne</b>	Wpływ kosztów, które ponosimy corocznie w związku z zarządzaniem Twoimi inwestycjami oraz kosztów przedstawionych w sekcji „Świadczenia ubezpieczeniowe i koszty”. Jest to szacunek oparty na rzeczywistych kosztach z ostatniego roku.	2.3 %
<b>Koszty transakcji</b>	Wpływ kosztów kupna i sprzedaży przez nas inwestycji bazowych na potrzebę produktu. Jest to szacunkowa kwota kosztów ponoszonych przy zakupie i sprzedaży bazowych wariantów inwestycyjnych dla danego produktu. Rzeczywista kwota będzie się różnić w zależności od tego, jak dużo kupujemy i sprzedajemy.	0.3 %
Koszty dodatkowe ponoszone w szczególnych warunkach		Wpływ kosztów w skali roku, jeżeli oszczędzający wyjdzie z inwestycji po zalecanym okresie utrzymywania
<b>Oplaty za wyniki (i premie motywacyjne)</b>	Takie opłaty nie są pobierane.	0.00 ( 0.0 )%

Powyżej przedstawione koszty obejmują wszystkie koszty inwestycji, w przypadku gdy inwestor indywidualny inwestuje wyłącznie w ten konkretny wariant inwestycyjny.

Prezentacja wyników osiągniętych w przeszłości dla każdego bazowego wariantu inwestycyjnego w danym okresie znajduje się na stronie [www.nn.pl/KID](http://www.nn.pl/KID) w załączniku do dokumentu zawierającego kluczowe informacje o instrumentach bazowych.

# Załącznik

Ten wykres przedstawia wyniki funduszu (UFK) jako procentową stratę lub procentowy zysk w skali roku w ciągu ostatnich 5 lat. Fundusz (UFK) UFK NN Perspektywa 2055

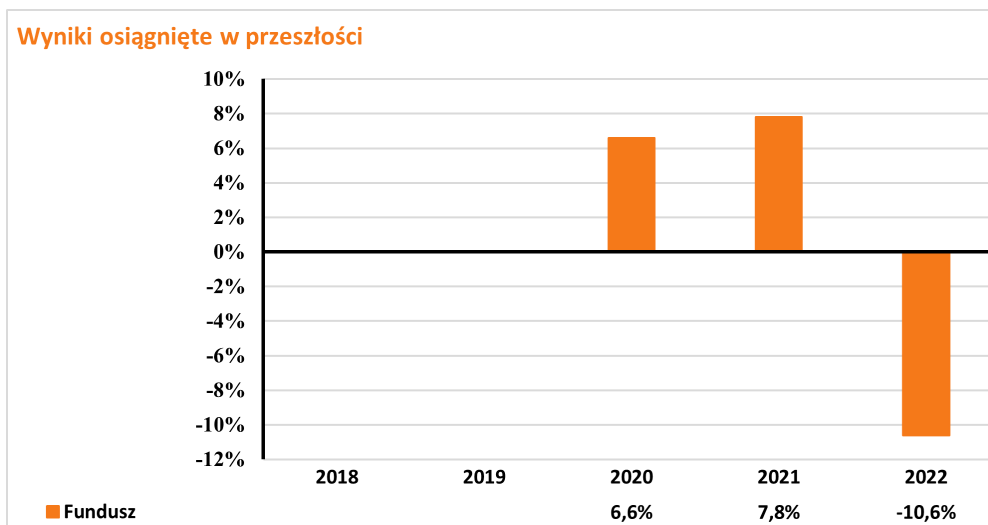

Wyniki osiągnięte w przeszłości nie są wiarygodnym wskaźnikiem przyszłych wyników. W przyszłości sytuacja na rynkach może kształtować się w zgoła odmienny sposób.

Dotychczasowe wyniki mogą jednak pomóc ocenić, w jaki sposób funduszem zarządzano w przeszłości.

Wyniki przedstawia się po odliczeniu opłat bieżących (opłat za zarządzanie oraz kosztów transakcji). Płatność składki ochronnej nie ma wpływu na zwrot z inwestycji. Wszelkie opłaty za wejście i wyjście są wyłączone z obliczeń a ich wysokość jest ujęta w tabelach: Koszty w czasie oraz Struktura kosztów.

UFK został uruchomiony w roku 2021 .