

# Dokument zawierający kluczowe informacje o "UFK NN Akcji"

Data sporządzenia / ostatniej zmiany: 11.08.2023 r.

Ostrzeżenie: Masz zamiar zakupić produkt, który nie jest prosty i może być trudny w zrozumieniu.

## Co to za produkt?

"Razem" to grupowe ubezpieczenie na życie z ubezpieczeniowym funduszem kapitałowym, które zawierane jest dobrowolnie.

### Cele inwestycyjne i środki służące do osiągnięcia tych celów

Fundusz jest jednym z instrumentów bazowych dostępnych w produkcji. Celem inwestycyjnym jest wzrost wartości aktywów funduszu i jest on realizowany za pośrednictwem funduszu docelowego poprzez inwestowanie do 100% aktywów w akcje, głównie dużych spółek o solidnych fundamentach i bardzo dobrych perspektywach wzrostu i w dłużne papiery wartościowe, w tym w szczególności krótkoterminowe papiery wartościowe emitowane, poręczone lub gwarantowane przez Skarb Państwa lub Narodowy Bank Polski. Główne czynniki, od których zależy zwrot z Funduszu to wartość instrumentów, w które są lokowane jego środki. Zwrot z Funduszu ustala się poprzez różnicę w cenie jednostki uczestnictwa Funduszu w danym okresie. Na zwrot z inwestycji mają wpływ również następujące elementy, o ile dotyczą Funduszu: opłaty (np.: opłaty pobierane z aktywów Funduszu, opłaty pobierane poprzez umorzenie odpowiedniej liczby jednostek uczestnictwa Funduszu) oraz czy otrzymywane wynagrodzenie w formie premii inwestycyjnej przeznaczone jest w całości bądź części na zwiększenie aktywów Funduszu. Szczegółowe informacje o:

- opłatach znajdziesz w Ogólnych Warunkach Ubezpieczenia (OWU) wraz z załącznikami,
- wynagrodzeniu w formie premii inwestycyjnej znajdziesz w ogólnym dokumencie zawierającym kluczowe informacje, do którego załącznikiem jest niniejszy dokument zawierający kluczowe informacje o instrumentach bazowych.

### Zakładany rynek docelowy

Fundusz przeznaczony jest dla inwestorów, którzy planują oszczędzanie przez okres co najmniej 5 lat, oczekują wysokich zysków oraz akceptują wysokie ryzyko związane z inwestycjami w akcje, tzn. liczą się z możliwością silnych wahań wartości ich inwestycji, szczególnie w krótkim okresie, włącznie z możliwością utraty części zainwestowanych środków.

## Jakie są ryzyka i możliwe korzyści?

### Wskaźnik ryzyka



Wskaźnik ryzyka przedstawiony jest na powyższym grafie. Pokazuje on, jakie jest prawdopodobieństwo straty pieniędzy na produkcji z powodu zmian rynkowych lub wskutek tego, że nie mamy możliwości wypłacenia Ci pieniędzy.

Sklasyfikowaliśmy ten Fundusz jako [4] na 7, co stanowi [4=średnią] klasę ryzyka. Oznacza to, że potencjalne straty wskutek przyszłych wyników oceniane są jako [4= średnie], a złe warunki rynkowe [4=mogą wpłynąć] na naszą zdolność do wypłacenia Ci pieniędzy.

Ten wariant bazowy produktu nie uwzględnia żadnej ochrony przed przyszłymi wynikami na rynku, więc możesz stracić część lub całość swojej inwestycji.

Główne ryzyka wiążące się z inwestycjami funduszu, które mają istotne znaczenie i które nie mogły zostać odpowiednio uwzględnione w ogólnym wskaźniku ryzyka, to w szczególności:

- ryzyko rynkowe
- ryzyko rozliczenia
- ryzyko płynności
- ryzyko walutowe

## Scenariusze dotyczące wyników

W tej tabeli pokazano, ile pieniędzy możesz dostać z powrotem w ciągu zalecanego okresu utrzymywania produktu w różnych scenariuszach, przy założeniu, że inwestujesz 5 000 zł rocznie przez cały zalecany okres utrzymywania produktu.

Przedstawione scenariusze pokazują, jakie wyniki mogłaby przynieść Twoja inwestycja. Możesz porównać je ze scenariuszami dotyczącymi innych produktów. Przedstawione scenariusze są szacunkami przyszłych wyników opartymi na dowodach z przeszłości oraz na zmienności wartości tej inwestycji i nie stanowią dokładnego wskaźnika.

Ostateczna wartość inwestycji w ten produkt zależy od przyszłych wyników rynku. Przyszła sytuacja rynkowa jest niepewna i nie można dokładnie przewidzieć, jak się rozwinie.

Przedstawione scenariusze: niekorzystny, umiarkowany i korzystny, są ilustracjami wykorzystującymi najgorsze, średnie i najlepsze wyniki produktu z ostatnich 10 lat. W przyszłości sytuacja na rynkach może kształtować się w zgoła odmienny sposób.

Tego rodzaju scenariusz niekorzystny, umiarkowany i korzystny miał miejsce w przypadku inwestycji między 2013 i 2023 rokiem.

| Zalecany okres utrzymywania: 5 lat       |   | Jeżeli oszczędzający wyjdzie z inwestycji 1 po roku (wcześniejsze wyjście z inwestycji) | Jeżeli oszczędzający wyjdzie z inwestycji po 5 latach (zalecany okres utrzymywania produktu) |
|--|---|---|--|
| <b>Przykładowa inwestycja</b>            | <b>5 000 zł</b>   |   |  |
| <b>Składka ubezpieczeniowa</b>           | <b>169 zł</b>   |   |  |
| <b>Scenariusze (w przypadku dożycia)</b> |   |   |  |
| Minimum                                  | Nie ma minimalnego gwarantowanego zwrotu w przypadku wyjścia z inwestycji. Oszczędzający może stracić część lub całość swojej inwestycji. |   |  |
| Warunki skrajne                          | Końcowa wartość inwestycji po odliczeniu kosztów  | 2 393 zł  | 10 579 zł  |
|  | Średnia roczna stopa zwrotu   | -78.5 %   | -33.1 %  |
| Niekorzystny                             | Końcowa wartość inwestycji po odliczeniu kosztów  | 3 902 zł  | 10 579 zł  |
|  | Średnia roczna stopa zwrotu   | -37.8 %   | -33.1 %  |
| Umiarkowany                              | Końcowa wartość inwestycji po odliczeniu kosztów  | 4 723 zł  | 25 034 zł  |
|  | Średnia roczna stopa zwrotu   | -10.1 %   | 0.1 %  |
| Korzystny                                | Końcowa wartość inwestycji po odliczeniu kosztów  | 6 096 zł  | 29 568 zł  |
|  | Średnia roczna stopa zwrotu   | 42.8 %  | 6.6 %  |
| Kwota zainwestowana w czasie             |   | 5 000 zł  | 25 000 zł  |
| <b>Scenariusz (w przypadku śmierci)</b>  |   |   |  |
| Zdarzenie ubezpieczeniowe (śmierć)       | Końcowa wartość inwestycji po odliczeniu kosztów przysługująca beneficjentom  | 59 723 zł   | 80 034 zł  |
| Składka ubezpieczeniowa pobrana w czasie |   | 169 zł  | 845 zł   |

Scenariusz warunków skrajnych pokazuje, ile pieniędzy możesz odzyskać w ekstremalnych warunkach rynkowych.

Przedstawione dane liczbowe obejmują wszystkie koszty samego produktu, w tym koszty twojego doradcy lub dystrybutora. W danych liczbowych nie uwzględniono Twojej osobistej sytuacji podatkowej, która również może mieć wpływ na wielkość zwrotu.

## Jakie są koszty?

W tabeli podano kwoty, które są pobierane z inwestycji na pokrycie różnych rodzajów kosztów. Kwoty te zależą od kwoty inwestycji oraz okresu utrzymywania produktu. Przedstawione kwoty są ilustracjami opartymi na przykładowej kwocie inwestycji i różnych możliwych okresach inwestycji. Założyliśmy, że:

- w pierwszym roku otrzymałbyś z powrotem kwotę, którą zainwestowałeś (0 % rocznej stopy zwrotu). W odniesieniu do pozostałych okresów utrzymywania założyliśmy, że produkt osiąga wyniki takie, jak pokazano w scenariuszu umiarkowanym.
- zainwestowano 25 000 zł.

Prosimy zwrócić uwagę na fakt, że inwestycja jest możliwa tylko w połączeniu z opłacaniem składki ochronnej, która jest przeznaczona na świadczenie ochrony w wybranym przez klienta zakresie.

### Koszty w czasie

| Inwestycja 25 000 zł        | Jeżeli oszczędzający wyjdzie z inwestycji po 1 roku (wcześniejsze wyjście z inwestycji) | Jeżeli oszczędzający wyjdzie z inwestycji po 5 latach (zalecany okres utrzymywania produktu) |
|-----------------------------|---|--|
| Całkowite koszty            | 112 zł  | 2 471 zł   |
| Wpływ kosztów w skali roku* | 12.6 %  | 5.6 % każdego roku   |

\* - Ilustruje to, w jaki sposób koszty zmniejszają Twój zwrot każdego roku w okresie utrzymywania. Na przykład pokazuje to, że w przypadku wyjścia z inwestycji z upływem zalecanego okresu utrzymywania inwestycji prognozowany średni roczny zwrot w scenariuszu umiarkowanym wynosi 5.7 % przed uwzględnieniem kosztów i 0.1 % po uwzględnieniu kosztów.

## Struktura kosztów

Tabela poniżej pokazuje:

- wpływ w ujęciu rocznym poszczególnych rodzajów kosztów na zwrot z inwestycji, który możesz uzyskać na koniec zalecanego okresu utrzymywania,
- znaczenie poszczególnych kategorii kosztów.

### Poniższa tabela przedstawia wpływ na zwrot w ujęciu rocznym

| Koszty jednorazowe przy wejściu lub wyjściu                               |   | Wpływ kosztów w skali roku, jeżeli oszczędzający wyjdzie z inwestycji po zalecanym okresie utrzymywania |
|---|---|---|
| <b>Koszty wejścia</b>   | Koszty ponoszone przy wejściu w inwestycję.<br>[Jest to największa kwota, jaką zapłacisz; możliwe, że zapłacisz mniej].   | 0.0 %   |
| <b>Koszty wyjścia</b>   | Koszty wyjścia z inwestycji po upływie terminu zapadalności.  | 0.0 %   |
| Koszty bieżące (ponoszone każdego roku)                                   |   | Wpływ kosztów w skali roku, jeżeli oszczędzający wyjdzie z inwestycji po zalecanym okresie utrzymywania |
| <b>Oplaty za zarządzanie i inne koszty administracyjne lub operacyjne</b> | Wpływ kosztów, które ponosimy corocznie w związku z zarządzaniem Twoimi inwestycjami oraz kosztów przedstawionych w sekcji „Świadczenia ubezpieczeniowe i koszty”. Jest to szacunek oparty na rzeczywistych kosztach z ostatniego roku.   | 4.5 %   |
| <b>Koszty transakcji</b>  | Wpływ kosztów kupna i sprzedaży przez nas inwestycji bazowych na potrzebę produktu. Jest to szacunkowa kwota kosztów ponoszonych przy zakupie i sprzedaży bazowych wariantów inwestycyjnych dla danego produktu. Rzeczywista kwota będzie się różnić w zależności od tego, jak dużo kupujemy i sprzedajemy. | 1.1 %   |
| Koszty dodatkowe ponoszone w szczególnych warunkach                       |   | Wpływ kosztów w skali roku, jeżeli oszczędzający wyjdzie z inwestycji po zalecanym okresie utrzymywania |
| <b>Oplaty za wyniki (i premie motywacyjne)</b>                            | Takie opłaty nie są pobierane.  | 0.00 ( 0.0 )%   |

Powyżej przedstawione koszty obejmują wszystkie koszty inwestycji, w przypadku gdy inwestor indywidualny inwestuje wyłącznie w ten konkretny wariant inwestycyjny.

Prezentacja wyników osiągniętych w przeszłości dla każdego bazowego wariantu inwestycyjnego w danym okresie znajduje się na stronie [www.nn.pl/KID](http://www.nn.pl/KID) w załączniku do dokumentu zawierającego kluczowe informacje o instrumentach bazowych.

# Załącznik

Ten wykres przedstawia wyniki funduszu (UFK) jako procentową stratę lub procentowy zysk w skali roku w ciągu ostatnich 10 lat. Fundusz (UFK) UFK NN Akcji

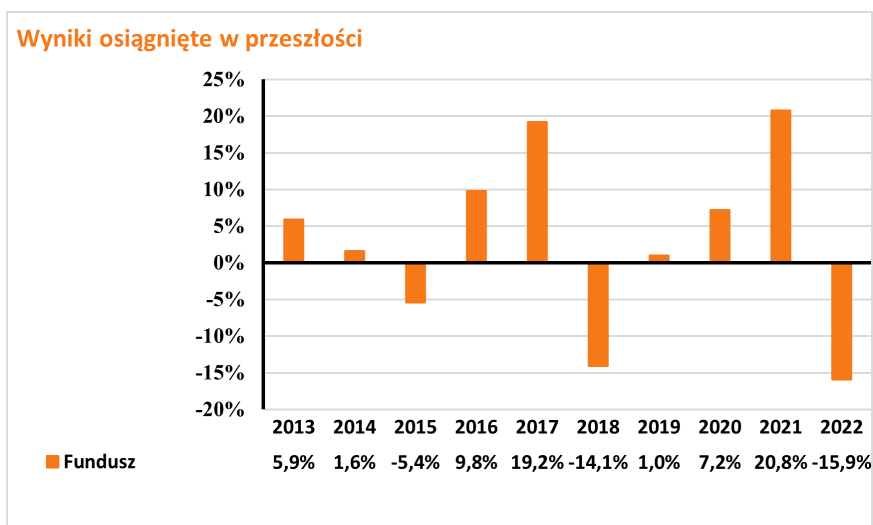

Wyniki osiągnięte w przeszłości nie są wiarygodnym wskaźnikiem przyszłych wyników. W przyszłości sytuacja na rynkach może kształtować się w zgoła odmienny sposób.

Dotychczasowe wyniki mogą jednak pomóc ocenić, w jaki sposób funduszem zarządzano w przeszłości.

Wyniki przedstawia się po odliczeniu opłat bieżących (opłat za zarządzanie oraz kosztów transakcji). Płatność składki ochronnej nie ma wpływu na zwrot z inwestycji. Wszelkie opłaty za wejście i wyjście są wyłączone z obliczeń a ich wysokość jest ujęta w tabelach: Koszty w czasie oraz Struktura kosztów.

UFK został uruchomiony w roku 2007 .

# Dokument zawierający kluczowe informacje o "UFK NN Stabilnego Wzrostu"

Data sporządzenia / ostatniej zmiany: 11.08.2023 r.

Ostrzeżenie: Masz zamiar zakupić produkt, który nie jest prosty i może być trudny w zrozumieniu.

## Co to za produkt?

"Razem" to grupowe ubezpieczenie na życie z ubezpieczeniowym funduszem kapitałowym, które zawierane jest dobrowolnie.

### Cele inwestycyjne i środki służące do osiągnięcia tych celów

Fundusz jest jednym z instrumentów bazowych dostępnych w produkcji. Celem inwestycyjnym jest wzrost wartości aktywów funduszu i jest on realizowany za pośrednictwem funduszu docelowego poprzez inwestowanie aktywów w akcje, głównie dużych spółek o solidnych fundamentach i bardzo dobrych perspektywach wzrostu, i w instrumenty dłużne, głównie emitowane, poręczone lub gwarantowane przez Skarb Państwa lub Narodowy Bank Polski. Główne czynniki, od których zależy zwrot z Funduszu to wartość instrumentów, w które są lokowane jego środki. Zwrot z Funduszu ustala się poprzez różnicę w cenie jednostki uczestnictwa Funduszu w danym okresie. Na zwrot z inwestycji mają wpływ również następujące elementy, o ile dotyczą Funduszu: opłaty (np.: opłaty pobierane z aktywów Funduszu, opłaty pobierane poprzez umorzenie odpowiedniej liczby jednostek uczestnictwa Funduszu) oraz czy otrzymywane wynagrodzenie w formie premii inwestycyjnej przeznaczane jest w całości bądź części na zwiększenie aktywów Funduszu. Szczegółowe informacje o:

- opłatach znajdziesz w Ogólnych Warunkach Ubezpieczenia (OWU) wraz z załącznikami,
- wynagrodzeniu w formie premii inwestycyjnej znajdziesz w ogólnym dokumencie zawierającym kluczowe informacje, do którego załącznikiem jest niniejszy dokument zawierający kluczowe informacje o instrumentach bazowych.

Neutralny poziom alokacji aktywów Funduszu docelowego w akcje wynosi 30%. Neutralny poziom alokacji aktywów Funduszu docelowego w instrumenty dłużne wynosi 70%.

### Zakładany rynek docelowy

Fundusz przeznaczony jest dla inwestorów, którzy planują oszczędzanie przez okres co najmniej 3 lat, oczekują zysków wyższych niż w przypadku depozytów bankowych oraz akceptują średnie ryzyko związane z inwestycjami części aktywów funduszu w akcje, tzn. liczą się z możliwością wahań wartości ich inwestycji, szczególnie w krótkim okresie, włącznie z możliwością utraty części zainwestowanych środków.

## Jakie są ryzyka i możliwe korzyści?

### Wskaźnik ryzyka

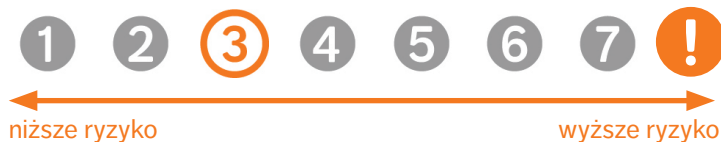

Wskaźnik ryzyka przedstawiony jest na powyższym grafie. Pokazuje on, jakie jest prawdopodobieństwo straty pieniędzy na produkcji z powodu zmian rynkowych lub wskutek tego, że nie mamy możliwości wypłacenia Ci pieniędzy.

Sklasyfikowaliśmy ten Fundusz jako [3] na 7, co stanowi [3=umiarkowaną] klasę ryzyka. Oznacza to, że potencjalne straty wskutek przyszłych wyników oceniane są jako [3= średnio małe], a złe warunki rynkowe [3=prawdopodobnie nie wpływają] na naszą zdolność do wypłacenia Ci pieniędzy.

Ten wariant bazowy produktu nie uwzględnia żadnej ochrony przed przyszłymi wynikami na rynku, więc możesz stracić część lub całość swojej inwestycji.

Główne ryzyka wiążące się z inwestycjami funduszu, które mają istotne znaczenie i które nie mogły zostać odpowiednio uwzględnione w ogólnym wskaźniku ryzyka, to w szczególności:

- ryzyko rynkowe
- ryzyko rozliczenia
- ryzyko płynności
- ryzyko walutowe

## Scenariusze dotyczące wyników

W tej tabeli pokazano, ile pieniędzy możesz dostać z powrotem w ciągu zalecanego okresu utrzymywania produktu w różnych scenariuszach, przy założeniu, że inwestujesz 5 000 zł rocznie przez cały zalecany okres utrzymywania produktu.

Przedstawione scenariusze pokazują, jakie wyniki mogłaby przynieść Twoja inwestycja. Możesz porównać je ze scenariuszami dotyczącymi innych produktów. Przedstawione scenariusze są szacunkami przyszłych wyników opartymi na dowodach z przeszłości oraz na zmienności wartości tej inwestycji i nie stanowią dokładnego wskaźnika.

Ostateczna wartość inwestycji w ten produkt zależy od przyszłych wyników rynku. Przyszła sytuacja rynkowa jest niepewna i nie można dokładnie przewidzieć, jak się rozwinie.

Przedstawione scenariusze: niekorzystny, umiarkowany i korzystny, są ilustracjami wykorzystującymi najgorsze, średnie i najlepsze wyniki produktu z ostatnich 10 lat. W przyszłości sytuacja na rynkach może kształtować się w zgoła odmienny sposób.

Tego rodzaju scenariusz niekorzystny, umiarkowany i korzystny miał miejsce w przypadku inwestycji między 2013 i 2023 rokiem.

| Zalecany okres utrzymywania: 5 lat       |   | Jeżeli oszczędzający wyjdzie z inwestycji 1 po roku (wcześniejsze wyjście z inwestycji) | Jeżeli oszczędzający wyjdzie z inwestycji po 5 latach (zalecany okres utrzymywania produktu) |
|--|---|---|--|
| Przykładowa inwestycja                   | 5 000 zł  |   |  |
| Składka ubezpieczeniowa                  | 169 zł  |   |  |
| Scenariusze (w przypadku dożycia)        |   |   |  |
| Minimum                                  | Nie ma minimalnego gwarantowanego zwrotu w przypadku wyjścia z inwestycji. Oszczędzający może stracić część lub całość swojej inwestycji. |   |  |
| Warunki skrajne                          | Końcowa wartość inwestycji po odliczeniu kosztów  | 3 772 zł  | 14 631 zł  |
|  | Średnia roczna stopa zwrotu   | -41.9 %   | -20.8 %  |
| Niekorzystny                             | Końcowa wartość inwestycji po odliczeniu kosztów  | 4 251 zł  | 14 631 zł  |
|  | Średnia roczna stopa zwrotu   | -26.4 %   | -20.8 %  |
| Umiarkowany                              | Końcowa wartość inwestycji po odliczeniu kosztów  | 4 793 zł  | 24 946 zł  |
|  | Średnia roczna stopa zwrotu   | -7.6 %  | -0.1 %   |
| Korzystny                                | Końcowa wartość inwestycji po odliczeniu kosztów  | 5 146 zł  | 26 589 zł  |
|  | Średnia roczna stopa zwrotu   | 5.4 %   | 2.4 %  |
| Kwota zainwestowana w czasie             |   | 5 000 zł  | 25 000 zł  |
| Scenariusz (w przypadku śmierci)         |   |   |  |
| Zdarzenie ubezpieczeniowe (śmierć)       | Końcowa wartość inwestycji po odliczeniu kosztów przysługująca beneficjentom  | 59 793 zł   | 79 946 zł  |
| Składka ubezpieczeniowa pobrana w czasie |   | 169 zł  | 845 zł   |

Scenariusz warunków skrajnych pokazuje, ile pieniędzy możesz odzyskać w ekstremalnych warunkach rynkowych.

Przedstawione dane liczbowe obejmują wszystkie koszty samego produktu, w tym koszty twojego doradcy lub dystrybutora. W danych liczbowych nie uwzględniono Twojej osobistej sytuacji podatkowej, która również może mieć wpływ na wielkość zwrotu.

## Jakie są koszty?

W tabeli podano kwoty, które są pobierane z inwestycji na pokrycie różnych rodzajów kosztów. Kwoty te zależą od kwoty inwestycji oraz okresu utrzymywania produktu. Przedstawione kwoty są ilustracjami opartymi na przykładowej kwocie inwestycji i różnych możliwych okresach inwestycji. Założyliśmy, że:

- w pierwszym roku otrzymałbyś z powrotem kwotę, którą zainwestowałeś (0 % rocznej stopy zwrotu). W odniesieniu do pozostałych okresów utrzymywania założyliśmy, że produkt osiąga wyniki takie, jak pokazano w scenariuszu umiarkowanym.
- zainwestowano 25 000 zł.

Prosimy zwrócić uwagę na fakt, że inwestycja jest możliwa tylko w połączeniu z opłacaniem składki ochronnej, która jest przeznaczona na świadczenie ochrony w wybranym przez klienta zakresie.

### Koszty w czasie

| Inwestycja                  | 25 000 zł | Jeżeli oszczędzający wyjdzie z inwestycji po 1 roku (wcześniejsze wyjście z inwestycji) | Jeżeli oszczędzający wyjdzie z inwestycji po 5 latach (zalecany okres utrzymywania produktu) |
|-----------------------------|-----------|---|--|
| Całkowite koszty            |           | 89 zł   | 1 938 zł   |
| Wpływ kosztów w skali roku* |           | 12.1 %  | 4.9 % każdego roku   |

\* - Ilustruje to, w jaki sposób koszty zmniejszają Twój zwrot każdego roku w okresie utrzymywania. Na przykład pokazuje to, że w przypadku wyjścia z inwestycji z upływem zalecanego okresu utrzymywania inwestycji prognozowany średni roczny zwrot w scenariuszu umiarkowanym wynosi 4.8 % przed uwzględnieniem kosztów i -0.1 % po uwzględnieniu kosztów.

## Struktura kosztów

Tabela poniżej pokazuje:

- wpływ w ujęciu rocznym poszczególnych rodzajów kosztów na zwrot z inwestycji, który możesz uzyskać na koniec zalecanego okresu utrzymywania,
- znaczenie poszczególnych kategorii kosztów.

### Poniższa tabela przedstawia wpływ na zwrot w ujęciu rocznym

| Koszty jednorazowe przy wejściu lub wyjściu                               |   | Wpływ kosztów w skali roku, jeżeli oszczędzający wyjdzie z inwestycji po zalecanym okresie utrzymywania |
|---|---|---|
| <b>Koszty wejścia</b>   | Koszty ponoszone przy wejściu w inwestycję.<br>[Jest to największa kwota, jaką zapłacisz; możliwe, że zapłacisz mniej].   | 0.0 %   |
| <b>Koszty wyjścia</b>   | Koszty wyjścia z inwestycji po upływie terminu zapadalności.  | 0.0 %   |
| Koszty bieżące (ponoszone każdego roku)                                   |   | Wpływ kosztów w skali roku, jeżeli oszczędzający wyjdzie z inwestycji po zalecanym okresie utrzymywania |
| <b>Oplaty za zarządzanie i inne koszty administracyjne lub operacyjne</b> | Wpływ kosztów, które ponosimy corocznie w związku z zarządzaniem Twoimi inwestycjami oraz kosztów przedstawionych w sekcji „Świadczenia ubezpieczeniowe i koszty”. Jest to szacunek oparty na rzeczywistych kosztach z ostatniego roku.   | 4.1 %   |
| <b>Koszty transakcji</b>  | Wpływ kosztów kupna i sprzedaży przez nas inwestycji bazowych na potrzebę produktu. Jest to szacunkowa kwota kosztów ponoszonych przy zakupie i sprzedaży bazowych wariantów inwestycyjnych dla danego produktu. Rzeczywista kwota będzie się różnić w zależności od tego, jak dużo kupujemy i sprzedajemy. | 0.7 %   |
| Koszty dodatkowe ponoszone w szczególnych warunkach                       |   | Wpływ kosztów w skali roku, jeżeli oszczędzający wyjdzie z inwestycji po zalecanym okresie utrzymywania |
| <b>Oplaty za wyniki (i premie motywacyjne)</b>                            | Takie opłaty nie są pobierane.  | 0.00 ( 0.0 )%   |

Powyżej przedstawione koszty obejmują wszystkie koszty inwestycji, w przypadku gdy inwestor indywidualny inwestuje wyłącznie w ten konkretny wariant inwestycyjny.

Prezentacja wyników osiągniętych w przeszłości dla każdego bazowego wariantu inwestycyjnego w danym okresie znajduje się na stronie [www.nn.pl/KID](http://www.nn.pl/KID) w załączniku do dokumentu zawierającego kluczowe informacje o instrumentach bazowych.

# Załącznik

Ten wykres przedstawia wyniki funduszu (UFK) jako procentową stratę lub procentowy zysk w skali roku w ciągu ostatnich 10 lat. Fundusz (UFK) UFK NN Stabilnego Wzrostu

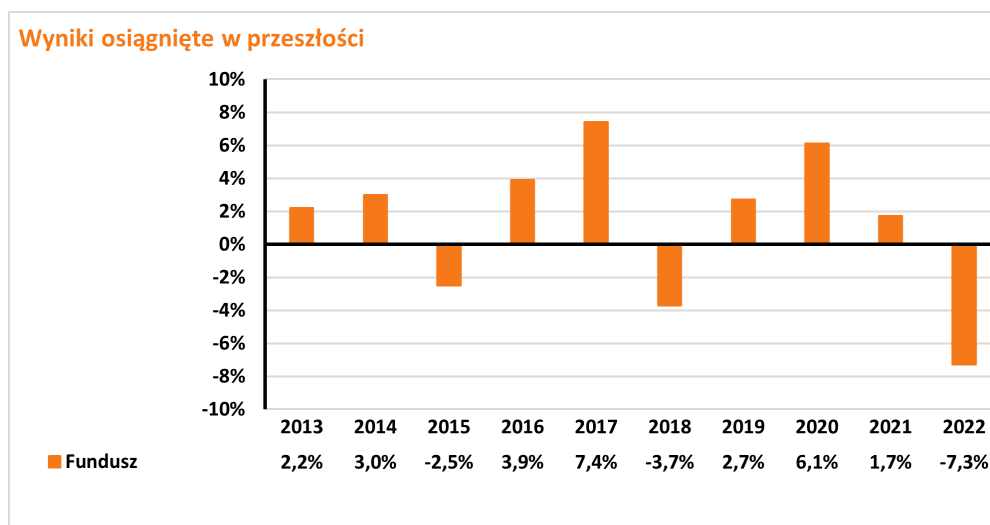

Wyniki osiągnięte w przeszłości nie są wiarygodnym wskaźnikiem przyszłych wyników. W przyszłości sytuacja na rynkach może kształtować się w zgoła odmienny sposób.

Dotychczasowe wyniki mogą jednak pomóc ocenić, w jaki sposób funduszem zarządzano w przeszłości.

Wyniki przedstawia się po odliczeniu opłat bieżących (opłat za zarządzanie oraz kosztów transakcji). Płatność składki ochronnej nie ma wpływu na zwrot z inwestycji. Wszelkie opłaty za wejście i wyjście są wyłączone z obliczeń a ich wysokość jest ujęta w tabelach: Koszty w czasie oraz Struktura kosztów.

UFK został uruchomiony w roku 2007 .



# Dokument zawierający kluczowe informacje o "UFK NN Oszczędnościowy Plus"

Data sporządzenia / ostatniej zmiany: 11.08.2023 r.

Ostrzeżenie: Masz zamiar zakupić produkt, który nie jest prosty i może być trudny w zrozumieniu.

## Co to za produkt?

"Razem" to grupowe ubezpieczenie na życie z ubezpieczeniowym funduszem kapitałowym, które zawierane jest dobrowolnie.

### Cele inwestycyjne i środki służące do osiągnięcia tych celów

Fundusz jest jednym z instrumentów bazowych dostępnych w produkcji. Celem inwestycyjnym jest wzrost wartości aktywów funduszu i jest on realizowany poprzez inwestowanie aktywów głównie w krótkoterminowe instrumenty dłużne emitowane przede wszystkim przez Skarb Państwa za pośrednictwem funduszu docelowego o profilu dłużnym. Główne czynniki, od których zależy zwrot z Funduszu to wartość instrumentów, w które są lokowane jego środki. Zwrot z Funduszu ustala się poprzez różnicę w cenie jednostki uczestnictwa Funduszu w danym okresie. Na zwrot z inwestycji mają wpływ również następujące elementy, o ile dotyczą Funduszu: opłaty (np.: opłaty pobierane z aktywów Funduszu, opłaty pobierane poprzez umorzenie odpowiedniej liczby jednostek uczestnictwa Funduszu) oraz czy otrzymywane wynagrodzenie w formie premii inwestycyjnej przeznaczane jest w całości bądź części na zwiększenie aktywów Funduszu. Szczegółowe informacje o: - opłatach znajdziesz w Ogólnych Warunkach Ubezpieczenia (OWU) wraz z załącznikami, - wynagrodzeniu w formie premii inwestycyjnej znajdziesz w ogólnym dokumencie zawierającym kluczowe informacje, do którego załącznikiem jest niniejszy dokument zawierający kluczowe informacje o instrumentach bazowych.

### Zakładany rynek docelowy

Fundusz przeznaczony jest dla inwestorów, którzy planują oszczędzanie w krótkim okresie (co najmniej rok), oczekują stabilnych zysków porównywalnych z zyskami z depozytów bankowych oraz nie akceptują ryzyka związanego z inwestowaniem w akcje i akceptują niskie ryzyko związane z inwestycjami aktywów funduszu w dłużne instrumenty finansowe.

## Jakie są ryzyka i możliwe korzyści?

### Wskaźnik ryzyka

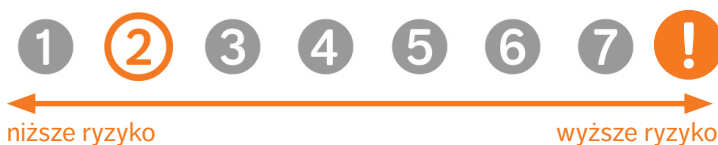

Wskaźnik ryzyka przedstawiony jest na powyższym grafie. Pokazuje on, jakie jest prawdopodobieństwo straty pieniędzy na produkcji z powodu zmian rynkowych lub wskutek tego, że nie mamy możliwości wypłacenia Ci pieniędzy.

Sklasyfikowaliśmy ten Fundusz jako [2] na 7, co stanowi [2=niską] klasę ryzyka. Oznacza to, że potencjalne straty wskutek przyszłych wyników oceniane są jako [2= małe], a złe warunki rynkowe [2=najprawdopodobniej nie wpłyną] na naszą zdolność do wypłacenia Ci pieniędzy.

Ten wariant bazowy produktu nie uwzględnia żadnej ochrony przed przyszłymi wynikami na rynku, więc możesz stracić część lub całość swojej inwestycji.

Główne ryzyka wiążące się z inwestycjami funduszu, które mają istotne znaczenie i które nie mogły zostać odpowiednio uwzględnione w ogólnym wskaźniku ryzyka, to w szczególności:

- ryzyko rynkowe
- ryzyko rozliczenia
- ryzyko płynności
- ryzyko walutowe

## Scenariusze dotyczące wyników

W tej tabeli pokazano, ile pieniędzy możesz dostać z powrotem w ciągu zalecanego okresu utrzymywania produktu w różnych scenariuszach, przy założeniu, że inwestujesz 5 000 zł rocznie przez cały zalecany okres utrzymywania produktu.

Przedstawione scenariusze pokazują, jakie wyniki mogłaby przynieść Twoja inwestycja. Możesz porównać je ze scenariuszami dotyczącymi innych produktów. Przedstawione scenariusze są szacunkami przyszłych wyników opartymi na dowodach z przeszłości oraz na zmienności wartości tej inwestycji i nie stanowią dokładnego wskaźnika.

Ostateczna wartość inwestycji w ten produkt zależy od przyszłych wyników rynku. Przyszła sytuacja rynkowa jest niepewna i nie można dokładnie przewidzieć, jak się rozwinie.

Przedstawione scenariusze: niekorzystny, umiarkowany i korzystny, są ilustracjami wykorzystującymi najgorsze, średnie i najlepsze wyniki produktu z ostatnich 10 lat. W przyszłości sytuacja na rynkach może kształtować się w zgoła odmienny sposób.

Tego rodzaju scenariusz niekorzystny, umiarkowany i korzystny miał miejsce w przypadku inwestycji między 2013 i 2023 rokiem.

| <b>Zalecany okres utrzymywania: 5 lat</b> |   | Jeżeli oszczędzający wyjdzie z inwestycji 1 po roku (wcześniejsze wyjście z inwestycji) | Jeżeli oszczędzający wyjdzie z inwestycji po 5 latach (zalecany okres utrzymywania produktu) |
|---|---|---|--|
| <b>Przykładowa inwestycja</b>             | <b>5 000 zł</b>   |   |  |
| <b>Składka ubezpieczeniowa</b>            | <b>169 zł</b>   |   |  |
| <b>Scenariusze (w przypadku dożycia)</b>  |   |   |  |
| Minimum                                   | Nie ma minimalnego gwarantowanego zwrotu w przypadku wyjścia z inwestycji. Oszczędzający może stracić część lub całość swojej inwestycji. |   |  |
| Warunki skrajne                           | Końcowa wartość inwestycji po odliczeniu kosztów  | 4 616 zł  | 22 003 zł  |
|   | Średnia roczna stopa zwrotu   | -13.9 %   | -5.0 %   |
| Niekorzystny                              | Końcowa wartość inwestycji po odliczeniu kosztów  | 4 673 zł  | 22 003 zł  |
|   | Średnia roczna stopa zwrotu   | -11.9 %   | -5.0 %   |
| Umiarkowany                               | Końcowa wartość inwestycji po odliczeniu kosztów  | 4 780 zł  | 24 464 zł  |
|   | Średnia roczna stopa zwrotu   | -8.0 %  | -0.9 %   |
| Korzystny                                 | Końcowa wartość inwestycji po odliczeniu kosztów  | 4 973 zł  | 24 985 zł  |
|   | Średnia roczna stopa zwrotu   | -1.0 %  | 0.0 %  |
| Kwota zainwestowana w czasie              |   | 5 000 zł  | 25 000 zł  |
| <b>Scenariusz (w przypadku śmierci)</b>   |   |   |  |
| Zdarzenie ubezpieczeniowe (śmierć)        | Końcowa wartość inwestycji po odliczeniu kosztów przysługująca beneficjentom  | 59 780 zł   | 79 464 zł  |
| Składka ubezpieczeniowa pobrana w czasie  |   | 169 zł  | 845 zł   |

Scenariusz warunków skrajnych pokazuje, ile pieniędzy możesz odzyskać w ekstremalnych warunkach rynkowych.

Przedstawione dane liczbowe obejmują wszystkie koszty samego produktu, w tym koszty twojego doradcy lub dystrybutora. W danych liczbowych nie uwzględniono Twojej osobistej sytuacji podatkowej, która również może mieć wpływ na wielkość zwrotu.

## Jakie są koszty?

W tabeli podano kwoty, które są pobierane z inwestycji na pokrycie różnych rodzajów kosztów. Kwoty te zależą od kwoty inwestycji oraz okresu utrzymywania produktu. Przedstawione kwoty są ilustracjami opartymi na przykładowej kwocie inwestycji i różnych możliwych okresach inwestycji. Założyliśmy, że:

- w pierwszym roku otrzymałbyś z powrotem kwotę, którą zainwestowałeś (0 % rocznej stopy zwrotu). W odniesieniu do pozostałych okresów utrzymywania założyliśmy, że produkt osiąga wyniki takie, jak pokazano w scenariuszu umiarkowanym.
- zainwestowano 25 000 zł.

Prosimy zwrócić uwagę na fakt, że inwestycja jest możliwa tylko w połączeniu z opłacaniem składki ochronnej, która jest przeznaczona na świadczenie ochrony w wybranym przez klienta zakresie.

### Koszty w czasie

| <b>Inwestycja</b>           | <b>25 000 zł</b> | <b>Jeżeli oszczędzający wyjdzie z inwestycji po 1 roku (wcześniejsze wyjście z inwestycji)</b> | <b>Jeżeli oszczędzający wyjdzie z inwestycji po 5 latach (zalecany okres utrzymywania produktu)</b> |
|-----------------------------|------------------|--|---|
| Całkowite koszty            |                  | 19 zł  | 413 zł  |
| Wpływ kosztów w skali roku* |                  | 9.8 %  | 2.6 % każdego roku  |

\* - Ilustruje to, w jaki sposób koszty zmniejszają Twój zwrot każdego roku w okresie utrzymywania. Na przykład pokazuje to, że w przypadku wyjścia z inwestycji z upływem zalecanego okresu utrzymywania inwestycji prognozowany średni roczny zwrot w scenariuszu umiarkowanym wynosi 1.8 % przed uwzględnieniem kosztów i -0.9 % po uwzględnieniu kosztów.

## Struktura kosztów

Tabela poniżej pokazuje:

- wpływ w ujęciu rocznym poszczególnych rodzajów kosztów na zwrot z inwestycji, który możesz uzyskać na koniec zalecanego okresu utrzymywania,
- znaczenie poszczególnych kategorii kosztów.

### Poniższa tabela przedstawia wpływ na zwrot w ujęciu rocznym

| Koszty jednorazowe przy wejściu lub wyjściu                               |   | Wpływ kosztów w skali roku, jeżeli oszczędzający wyjdzie z inwestycji po zalecanym okresie utrzymywania |
|---|---|---|
| <b>Koszty wejścia</b>   | Koszty ponoszone przy wejściu w inwestycję.<br>[Jest to największa kwota, jaką zapłacisz; możliwe, że zapłacisz mniej].   | 0.0 %   |
| <b>Koszty wyjścia</b>   | Koszty wyjścia z inwestycji po upływie terminu zapadalności.  | 0.0 %   |
| Koszty bieżące (ponoszone każdego roku)                                   |   | Wpływ kosztów w skali roku, jeżeli oszczędzający wyjdzie z inwestycji po zalecanym okresie utrzymywania |
| <b>Oplaty za zarządzanie i inne koszty administracyjne lub operacyjne</b> | Wpływ kosztów, które ponosimy corocznie w związku z zarządzaniem Twoimi inwestycjami oraz kosztów przedstawionych w sekcji „Świadczenia ubezpieczeniowe i koszty”. Jest to szacunek oparty na rzeczywistych kosztach z ostatniego roku.   | 2.6 %   |
| <b>Koszty transakcji</b>  | Wpływ kosztów kupna i sprzedaży przez nas inwestycji bazowych na potrzebę produktu. Jest to szacunkowa kwota kosztów ponoszonych przy zakupie i sprzedaży bazowych wariantów inwestycyjnych dla danego produktu. Rzeczywista kwota będzie się różnić w zależności od tego, jak dużo kupujemy i sprzedajemy. | 0.0 %   |
| Koszty dodatkowe ponoszone w szczególnych warunkach                       |   | Wpływ kosztów w skali roku, jeżeli oszczędzający wyjdzie z inwestycji po zalecanym okresie utrzymywania |
| <b>Oplaty za wyniki (i premie motywacyjne)</b>                            | Takie opłaty nie są pobierane.  | 0.00 ( 0.0 )%   |

Powyżej przedstawione koszty obejmują wszystkie koszty inwestycji, w przypadku gdy inwestor indywidualny inwestuje wyłącznie w ten konkretny wariant inwestycyjny.

Prezentacja wyników osiągniętych w przeszłości dla każdego bazowego wariantu inwestycyjnego w danym okresie znajduje się na stronie [www.nn.pl/KID](http://www.nn.pl/KID) w załączniku do dokumentu zawierającego kluczowe informacje o instrumentach bazowych.

# Załącznik

Ten wykres przedstawia wyniki funduszu (UFK) jako procentową stratę lub procentowy zysk w skali roku w ciągu ostatnich 10 lat. Fundusz (UFK) UFK NN Oszczędnościowy Plus

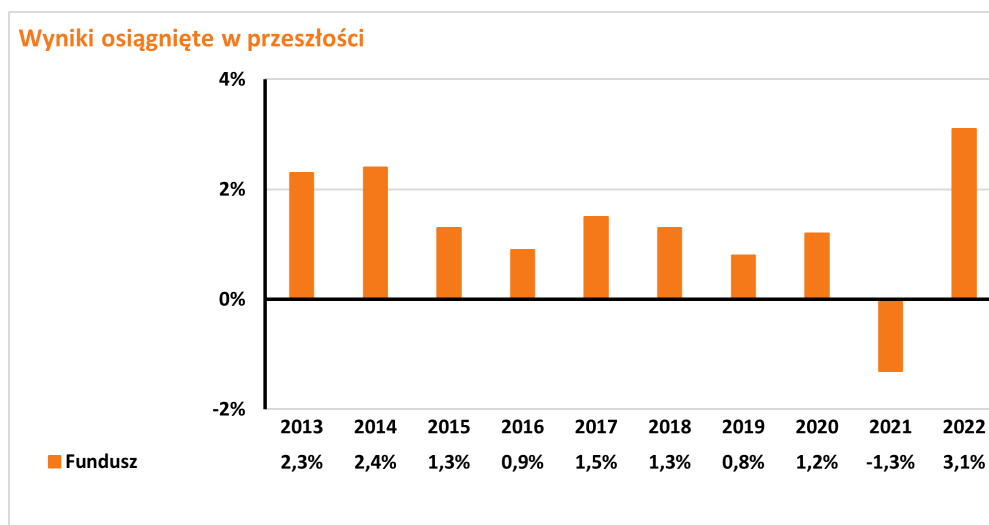

Wyniki osiągnięte w przeszłości nie są wiarygodnym wskaźnikiem przyszłych wyników. W przyszłości sytuacja na rynkach może kształtować się w zgoła odmienny sposób.

Dotychczasowe wyniki mogą jednak pomóc ocenić, w jaki sposób funduszem zarządzano w przeszłości.

Wyniki przedstawia się po odliczeniu opłat bieżących (opłat za zarządzanie oraz kosztów transakcji). Płatność składki ochronnej nie ma wpływu na zwrot z inwestycji. Wszelkie opłaty za wejście i wyjście są wyłączone z obliczeń a ich wysokość jest ujęta w tabelach: Koszty w czasie oraz Struktura kosztów.

UFK został uruchomiony w roku 2010 .

# Dokument zawierający kluczowe informacje o "UFK NN Obligacji Plus"

Data sporządzenia / ostatniej zmiany: 11.08.2023 r.

Ostrzeżenie: Masz zamiar zakupić produkt, który nie jest prosty i może być trudny w zrozumieniu.

## Co to za produkt?

"Razem" to grupowe ubezpieczenie na życie z ubezpieczeniowym funduszem kapitałowym, które zawierane jest dobrowolnie.

### Cele inwestycyjne i środki służące do osiągnięcia tych celów

Fundusz jest jednym z instrumentów bazowych dostępnych w produkcji. Celem inwestycyjnym jest wzrost wartości aktywów funduszu i jest on realizowany za pośrednictwem funduszu docelowego poprzez inwestowanie aktywów głównie w średnio- i długoterminowe instrumenty dłużne emitowane przede wszystkim przez Skarb Państwa. Główne czynniki, od których zależy zwrot z Funduszu to wartość instrumentów, w które są lokowane jego środki. Zwrot z Funduszu ustala się poprzez różnicę w cenie jednostki uczestnictwa Funduszu w danym okresie. Na zwrot z inwestycji mają wpływ również następujące elementy, o ile dotyczą Funduszu: opłaty (np.: opłaty pobierane z aktywów Funduszu, opłaty pobierane poprzez umorzenie odpowiedniej liczby jednostek uczestnictwa Funduszu) oraz czy otrzymywane wynagrodzenie w formie premii inwestycyjnej przeznaczane jest w całości bądź części na zwiększenie aktywów Funduszu. Szczegółowe informacje o:

- opłatach znajdziesz w Ogólnych Warunkach Ubezpieczenia (OWU) wraz z załącznikami,
- wynagrodzeniu w formie premii inwestycyjnej znajdziesz w ogólnym dokumencie zawierającym kluczowe informacje, do którego załącznikiem jest niniejszy dokument zawierający kluczowe informacje o instrumentach bazowych.

### Zakładany rynek docelowy

Fundusz przeznaczony jest dla inwestorów, którzy planują oszczędzanie przez okres co najmniej 2 lat, oczekują zysków porównywalnych z zyskami z depozytów bankowych oraz nie akceptują ryzyka związanego z inwestowaniem w akcje i akceptują umiarkowane ryzyko związane z inwestycjami aktywów funduszu w długoterminowe dłużne instrumenty finansowe.

## Jakie są ryzyka i możliwe korzyści?

### Wskaźnik ryzyka

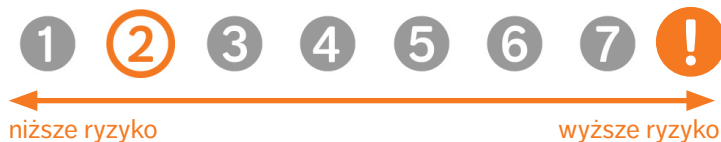

Wskaźnik ryzyka przedstawiony jest na powyższym grafie. Pokazuje on, jakie jest prawdopodobieństwo straty pieniędzy na produkcji z powodu zmian rynkowych lub wskutek tego, że nie mamy możliwości wypłacenia Ci pieniędzy.

Sklasyfikowaliśmy ten Fundusz jako [2] na 7, co stanowi [2=niską] klasę ryzyka. Oznacza to, że potencjalne straty wskutek przyszłych wyników oceniane są jako [2= małe], a złe warunki rynkowe [2=najprawdopodobniej nie wpłyną] na naszą zdolność do wypłacenia Ci pieniędzy.

Ten wariant bazowy produktu nie uwzględnia żadnej ochrony przed przyszłymi wynikami na rynku, więc możesz stracić część lub całość swojej inwestycji.

Główne ryzyka wiążące się z inwestycjami funduszu, które mają istotne znaczenie i które nie mogły zostać odpowiednio uwzględnione w ogólnym wskaźniku ryzyka, to w szczególności:

- ryzyko rynkowe
- ryzyko rozliczenia
- ryzyko płynności
- ryzyko walutowe

## Scenariusze dotyczące wyników

W tej tabeli pokazano, ile pieniędzy możesz dostać z powrotem w ciągu zalecanego okresu utrzymywania produktu w różnych scenariuszach, przy założeniu, że inwestujesz 5 000 zł rocznie przez cały zalecany okres utrzymywania produktu.

Przedstawione scenariusze pokazują, jakie wyniki mogłaby przynieść Twoja inwestycja. Możesz porównać je ze scenariuszami dotyczącymi innych produktów. Przedstawione scenariusze są szacunkami przyszłych wyników opartymi na dowodach z przeszłości oraz na zmienności wartości tej inwestycji i nie stanowią dokładnego wskaźnika.

Ostateczna wartość inwestycji w ten produkt zależy od przyszłych wyników rynku. Przyszła sytuacja rynkowa jest niepewna i nie można dokładnie przewidzieć, jak się rozwinie.

Przedstawione scenariusze: niekorzystny, umiarkowany i korzystny, są ilustracjami wykorzystującymi najgorsze, średnie i najlepsze wyniki produktu z ostatnich 10 lat. W przyszłości sytuacja na rynkach może kształtować się w zgoła odmienny sposób.

Tego rodzaju scenariusz niekorzystny, umiarkowany i korzystny miał miejsce w przypadku inwestycji między 2013 i 2023 rokiem.

| Zalecany okres utrzymywania: 5 lat       |   | Jeżeli oszczędzający wyjdzie z inwestycji 1 po roku (wcześniejsze wyjście z inwestycji) | Jeżeli oszczędzający wyjdzie z inwestycji po 5 latach (zalecany okres utrzymywania produktu) |
|--|---|---|--|
| Przykładowa inwestycja                   | 5 000 zł  |   |  |
| Składka ubezpieczeniowa                  | 169 zł  |   |  |
| <b>Scenariusze (w przypadku dożycia)</b> |   |   |  |
| Minimum                                  | Nie ma minimalnego gwarantowanego zwrotu w przypadku wyjścia z inwestycji. Oszczędzający może stracić część lub całość swojej inwestycji. |   |  |
| Warunki skrajne                          | Końcowa wartość inwestycji po odliczeniu kosztów  | 4 087 zł  | 15 937 zł  |
|  | Średnia roczna stopa zwrotu   | -31.8 %   | -17.5 %  |
| Niekorzystny                             | Końcowa wartość inwestycji po odliczeniu kosztów  | 4 357 zł  | 15 937 zł  |
|  | Średnia roczna stopa zwrotu   | -22.9 %   | -17.5 %  |
| Umiarkowany                              | Końcowa wartość inwestycji po odliczeniu kosztów  | 4 824 zł  | 25 752 zł  |
|  | Średnia roczna stopa zwrotu   | -6.4 %  | 1.2 %  |
| Korzystny                                | Końcowa wartość inwestycji po odliczeniu kosztów  | 5 046 zł  | 26 646 zł  |
|  | Średnia roczna stopa zwrotu   | 1.7 %   | 2.5 %  |
| Kwota zainwestowana w czasie             | 5 000 zł  | 25 000 zł   |  |
| <b>Scenariusz (w przypadku śmierci)</b>  |   |   |  |
| Zdarzenie ubezpieczeniowe (śmierć)       | Końcowa wartość inwestycji po odliczeniu kosztów przysługująca beneficjentom  | 59 824 zł   | 80 752 zł  |
| Składka ubezpieczeniowa pobrana w czasie |   | 169 zł  | 845 zł   |

Scenariusz warunków skrajnych pokazuje, ile pieniędzy możesz odzyskać w ekstremalnych warunkach rynkowych.

Przedstawione dane liczbowe obejmują wszystkie koszty samego produktu, w tym koszty twojego doradcy lub dystrybutora. W danych liczbowych nie uwzględniono Twojej osobistej sytuacji podatkowej, która również może mieć wpływ na wielkość zwrotu.

## Jakie są koszty?

W tabeli podano kwoty, które są pobierane z inwestycji na pokrycie różnych rodzajów kosztów. Kwoty te zależą od kwoty inwestycji oraz okresu utrzymywania produktu. Przedstawione kwoty są ilustracjami opartymi na przykładowej kwocie inwestycji i różnych możliwych okresach inwestycji. Założyliśmy, że:

- w pierwszym roku otrzymałbyś z powrotem kwotę, którą zainwestowałeś (0 % rocznej stopy zwrotu). W odniesieniu do pozostałych okresów utrzymywania założyliśmy, że produkt osiąga wyniki takie, jak pokazano w scenariuszu umiarkowanym.
- zainwestowano 25 000 zł.

Prosimy zwrócić uwagę na fakt, że inwestycja jest możliwa tylko w połączeniu z opłacaniem składki ochronnej, która jest przeznaczona na świadczenie ochrony w wybranym przez klienta zakresie.

### Koszty w czasie

| Inwestycja 25 000 zł        | Jeżeli oszczędzający wyjdzie z inwestycji po 1 roku (wcześniejsze wyjście z inwestycji) | Jeżeli oszczędzający wyjdzie z inwestycji po 5 latach (zalecany okres utrzymywania produktu) |
|-----------------------------|---|--|
| Całkowite koszty            | 64 zł   | 1 432 zł   |
| Wpływ kosztów w skali roku* | 11.4 %  | 4.1 % każdego roku   |

\* - Ilustruje to, w jaki sposób koszty zmniejszają Twój zwrot każdego roku w okresie utrzymywania. Na przykład pokazuje to, że w przypadku wyjścia z inwestycji z upływem zalecanego okresu utrzymywania inwestycji prognozowany średni roczny zwrot w scenariuszu umiarkowanym wynosi 5.2 % przed uwzględnieniem kosztów i 1.2 % po uwzględnieniu kosztów.

## Struktura kosztów

Tabela poniżej pokazuje:

- wpływ w ujęciu rocznym poszczególnych rodzajów kosztów na zwrot z inwestycji, który możesz uzyskać na koniec zalecanego okresu utrzymywania,
- znaczenie poszczególnych kategorii kosztów.

### Poniższa tabela przedstawia wpływ na zwrot w ujęciu rocznym

| Koszty jednorazowe przy wejściu lub wyjściu                               |   | Wpływ kosztów w skali roku, jeżeli oszczędzający wyjdzie z inwestycji po zalecanym okresie utrzymywania |
|---|---|---|
| <b>Koszty wejścia</b>   | Koszty ponoszone przy wejściu w inwestycję.<br>[Jest to największa kwota, jaką zapłacisz; możliwe, że zapłacisz mniej].   | 0.0 %   |
| <b>Koszty wyjścia</b>   | Koszty wyjścia z inwestycji po upływie terminu zapadalności.  | 0.0 %   |
| Koszty bieżące (ponoszone każdego roku)                                   |   | Wpływ kosztów w skali roku, jeżeli oszczędzający wyjdzie z inwestycji po zalecanym okresie utrzymywania |
| <b>Oplaty za zarządzanie i inne koszty administracyjne lub operacyjne</b> | Wpływ kosztów, które ponosimy corocznie w związku z zarządzaniem Twoimi inwestycjami oraz kosztów przedstawionych w sekcji „Świadczenia ubezpieczeniowe i koszty”. Jest to szacunek oparty na rzeczywistych kosztach z ostatniego roku.   | 3.8 %   |
| <b>Koszty transakcji</b>  | Wpływ kosztów kupna i sprzedaży przez nas inwestycji bazowych na potrzebę produktu. Jest to szacunkowa kwota kosztów ponoszonych przy zakupie i sprzedaży bazowych wariantów inwestycyjnych dla danego produktu. Rzeczywista kwota będzie się różnić w zależności od tego, jak dużo kupujemy i sprzedajemy. | 0.3 %   |
| Koszty dodatkowe ponoszone w szczególnych warunkach                       |   | Wpływ kosztów w skali roku, jeżeli oszczędzający wyjdzie z inwestycji po zalecanym okresie utrzymywania |
| <b>Oplaty za wyniki (i premie motywacyjne)</b>                            | Takie opłaty nie są pobierane.  | 0.00 ( 0.0 )%   |

Powyżej przedstawione koszty obejmują wszystkie koszty inwestycji, w przypadku gdy inwestor indywidualny inwestuje wyłącznie w ten konkretny wariant inwestycyjny.

Prezentacja wyników osiągniętych w przeszłości dla każdego bazowego wariantu inwestycyjnego w danym okresie znajduje się na stronie [www.nn.pl/KID](http://www.nn.pl/KID) w załączniku do dokumentu zawierającego kluczowe informacje o instrumentach bazowych.

# Załącznik

Ten wykres przedstawia wyniki funduszu (UFK) jako procentową stratę lub procentowy zysk w skali roku w ciągu ostatnich 10 lat. Fundusz (UFK) UFK NN Obligacji Plus

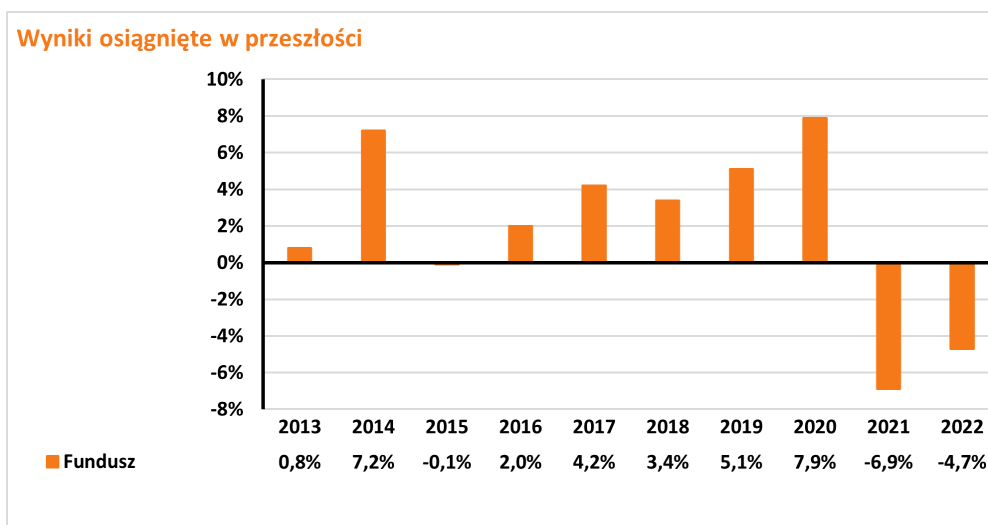

Wyniki osiągnięte w przeszłości nie są wiarygodnym wskaźnikiem przyszłych wyników. W przyszłości sytuacja na rynkach może kształtować się w zgoła odmienny sposób.

Dotychczasowe wyniki mogą jednak pomóc ocenić, w jaki sposób funduszem zarządzano w przeszłości.

Wyniki przedstawia się po odliczeniu opłat bieżących (opłat za zarządzanie oraz kosztów transakcji). Płatność składki ochronnej nie ma wpływu na zwrot z inwestycji. Wszelkie opłaty za wejście i wyjście są wyłączone z obliczeń a ich wysokość jest ujęta w tabelach: Koszty w czasie oraz Struktura kosztów.

UFK został uruchomiony w roku 2010 .



# Dokument zawierający kluczowe informacje o "U FK NN Zrównoważony"

Data sporządzenia / ostatniej zmiany: 11.08.2023 r.

Ostrzeżenie: Masz zamiar zakupić produkt, który nie jest prosty i może być trudny w zrozumieniu.

## Co to za produkt?

"Razem" to grupowe ubezpieczenie na życie z ubezpieczeniowym funduszem kapitałowym, które zawierane jest dobrowolnie.

### Cele inwestycyjne i środki służące do osiągnięcia tych celów

Fundusz jest jednym z instrumentów bazowych dostępnych w produkcji. Celem inwestycyjnym jest wzrost wartości aktywów funduszu i jest on realizowany za pośrednictwem funduszu docelowego poprzez inwestowanie aktywów w akcje, głównie dużych spółek o solidnych fundamentach i bardzo dobrych perspektywach wzrostu, i w instrumenty dłużne, głównie emitowane, poręczone lub gwarantowane przez Skarb Państwa lub Narodowy Bank Polski. Główne czynniki, od których zależy zwrot z Funduszu to wartość instrumentów, w które są lokowane jego środki. Zwrot z Funduszu ustala się poprzez różnicę w cenie jednostki uczestnictwa Funduszu w danym okresie. Na zwrot z inwestycji mają wpływ również następujące elementy, o ile dotyczą Funduszu: opłaty (np.: opłaty pobierane z aktywów Funduszu, opłaty pobierane poprzez umorzenie odpowiedniej liczby jednostek uczestnictwa Funduszu) oraz czy otrzymywane wynagrodzenie w formie premii inwestycyjnej przeznaczane jest w całości bądź części na zwiększenie aktywów Funduszu. Szczegółowe informacje o:

- opłatach znajdziesz w Ogólnych Warunkach Ubezpieczenia (OWU) wraz z załącznikami,
- wynagrodzeniu w formie premii inwestycyjnej znajdziesz w ogólnym dokumencie zawierającym kluczowe informacje, do którego załącznikiem jest niniejszy dokument zawierający kluczowe informacje o instrumentach bazowych.

Neutralny poziom alokacji aktywów funduszu docelowego w akcje wynosi 50%. Neutralny poziom alokacji aktywów funduszu docelowego w instrumenty dłużne wynosi 50%.

### Zakładany rynek docelowy

Fundusz przeznaczony jest dla inwestorów, którzy planują oszczędzanie przez okres co najmniej 4 lat, oczekują zysków wyższych niż w przypadku depozytów bankowych oraz akceptują wysokie ryzyko związane z inwestycjami części aktywów funduszu docelowego w akcje, tzn. liczą się z możliwością wahań wartości ich inwestycji, szczególnie w krótkim okresie, włącznie z możliwością utraty części zainwestowanych środków.

## Jakie są ryzyka i możliwe korzyści?

### Wskaźnik ryzyka

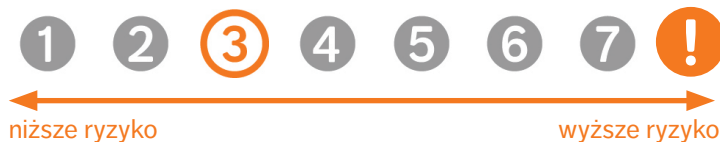

Wskaźnik ryzyka przedstawiony jest na powyższym grafie. Pokazuje on, jakie jest prawdopodobieństwo straty pieniędzy na produkcji z powodu zmian rynkowych lub wskutek tego, że nie mamy możliwości wypłacenia Ci pieniędzy.

Sklasyfikowaliśmy ten Fundusz jako [3] na 7, co stanowi [3=umiarkowaną] klasę ryzyka. Oznacza to, że potencjalne straty wskutek przyszłych wyników oceniane są jako [3= średnio małe], a złe warunki rynkowe [3=prawdopodobnie nie wpływają] na naszą zdolność do wypłacenia Ci pieniędzy.

Ten wariant bazowy produktu nie uwzględnia żadnej ochrony przed przyszłymi wynikami na rynku, więc możesz stracić część lub całość swojej inwestycji.

Główne ryzyka wiążące się z inwestycjami funduszu, które mają istotne znaczenie i które nie mogły zostać odpowiednio uwzględnione w ogólnym wskaźniku ryzyka, to w szczególności:

- ryzyko rynkowe
- ryzyko rozliczenia
- ryzyko płynności
- ryzyko walutowe

## Scenariusze dotyczące wyników

W tej tabeli pokazano, ile pieniędzy możesz dostać z powrotem w ciągu zalecanego okresu utrzymywania produktu w różnych scenariuszach, przy założeniu, że inwestujesz 5 000 zł rocznie przez cały zalecany okres utrzymywania produktu.

Przedstawione scenariusze pokazują, jakie wyniki mogłaby przynieść Twoja inwestycja. Możesz porównać je ze scenariuszami dotyczącymi innych produktów. Przedstawione scenariusze są szacunkami przyszłych wyników opartymi na dowodach z przeszłości oraz na zmienności wartości tej inwestycji i nie stanowią dokładnego wskaźnika.

Ostateczna wartość inwestycji w ten produkt zależy od przyszłych wyników rynku. Przyszła sytuacja rynkowa jest niepewna i nie można dokładnie przewidzieć, jak się rozwinie.

Przedstawione scenariusze: niekorzystny, umiarkowany i korzystny, są ilustracjami wykorzystującymi najgorsze, średnie i najlepsze wyniki produktu z ostatnich 10 lat. W przyszłości sytuacja na rynkach może kształtować się w zgoła odmienny sposób.

Tego rodzaju scenariusz niekorzystny, umiarkowany i korzystny miał miejsce w przypadku inwestycji między 2013 i 2023 rokiem.

| <b>Zalecany okres utrzymywania: 5 lat</b> |   | Jeżeli oszczędzający wyjdzie z inwestycji 1 po roku (wcześniejsze wyjście z inwestycji) | Jeżeli oszczędzający wyjdzie z inwestycji po 5 latach (zalecany okres utrzymywania produktu) |
|---|---|---|--|
| <b>Przykładowa inwestycja</b>             | <b>5 000 zł</b>   |   |  |
| <b>Składka ubezpieczeniowa</b>            | <b>169 zł</b>   |   |  |
| <b>Scenariusze (w przypadku dożycia)</b>  |   |   |  |
| Minimum                                   | Nie ma minimalnego gwarantowanego zwrotu w przypadku wyjścia z inwestycji. Oszczędzający może stracić część lub całość swojej inwestycji. |   |  |
| Warunki skrajne                           | Końcowa wartość inwestycji po odliczeniu kosztów  | 3 273 zł  | 13 258 zł  |
|   | Średnia roczna stopa zwrotu   | -56.6 %   | -24.5 %  |
| Niekorzystny                              | Końcowa wartość inwestycji po odliczeniu kosztów  | 4 147 zł  | 13 258 zł  |
|   | Średnia roczna stopa zwrotu   | -29.9 %   | -24.5 %  |
| Umiarkowany                               | Końcowa wartość inwestycji po odliczeniu kosztów  | 4 777 zł  | 25 325 zł  |
|   | Średnia roczna stopa zwrotu   | -8.1 %  | 0.5 %  |
| Korzystny                                 | Końcowa wartość inwestycji po odliczeniu kosztów  | 5 472 zł  | 28 196 zł  |
|   | Średnia roczna stopa zwrotu   | 17.9 %  | 4.8 %  |
| Kwota zainwestowana w czasie              |   | 5 000 zł  | 25 000 zł  |
| <b>Scenariusz (w przypadku śmierci)</b>   |   |   |  |
| Zdarzenie ubezpieczeniowe (śmierć)        | Końcowa wartość inwestycji po odliczeniu kosztów przysługująca beneficjentom  | 59 777 zł   | 80 325 zł  |
| Składka ubezpieczeniowa pobrana w czasie  |   | 169 zł  | 845 zł   |

Scenariusz warunków skrajnych pokazuje, ile pieniędzy możesz odzyskać w ekstremalnych warunkach rynkowych.

Przedstawione dane liczbowe obejmują wszystkie koszty samego produktu, w tym koszty twojego doradcy lub dystrybutora. W danych liczbowych nie uwzględniono Twojej osobistej sytuacji podatkowej, która również może mieć wpływ na wielkość zwrotu.

## Jakie są koszty?

W tabeli podano kwoty, które są pobierane z inwestycji na pokrycie różnych rodzajów kosztów. Kwoty te zależą od kwoty inwestycji oraz okresu utrzymywania produktu. Przedstawione kwoty są ilustracjami opartymi na przykładowej kwocie inwestycji i różnych możliwych okresach inwestycji. Założyliśmy, że:

- w pierwszym roku otrzymałbyś z powrotem kwotę, którą zainwestowałeś (0 % rocznej stopy zwrotu). W odniesieniu do pozostałych okresów utrzymywania założyliśmy, że produkt osiąga wyniki takie, jak pokazano w scenariuszu umiarkowanym.
- zainwestowano 25 000 zł.

Prosimy zwrócić uwagę na fakt, że inwestycja jest możliwa tylko w połączeniu z opłacaniem składki ochronnej, która jest przeznaczona na świadczenie ochrony w wybranym przez klienta zakresie.

### Koszty w czasie

| <b>Inwestycja</b>           | <b>25 000 zł</b> | <b>Jeżeli oszczędzający wyjdzie z inwestycji po 1 roku (wcześniejsze wyjście z inwestycji)</b> | <b>Jeżeli oszczędzający wyjdzie z inwestycji po 5 latach (zalecany okres utrzymywania produktu)</b> |
|-----------------------------|------------------|--|---|
| Całkowite koszty            |                  | 101 zł   | 2 238 zł  |
| Wpływ kosztów w skali roku* |                  | 12.4 %   | 5.3 % każdego roku  |

\* - Ilustruje to, w jaki sposób koszty zmniejszają Twój zwrot każdego roku w okresie utrzymywania. Na przykład pokazuje to, że w przypadku wyjścia z inwestycji z upływem zalecanego okresu utrzymywania inwestycji prognozowany średni roczny zwrot w scenariuszu umiarkowanym wynosi 5.8 % przed uwzględnieniem kosztów i 0.5 % po uwzględnieniu kosztów.

## Struktura kosztów

Tabela poniżej pokazuje:

- wpływ w ujęciu rocznym poszczególnych rodzajów kosztów na zwrot z inwestycji, który możesz uzyskać na koniec zalecanego okresu utrzymywania,
- znaczenie poszczególnych kategorii kosztów.

### Poniższa tabela przedstawia wpływ na zwrot w ujęciu rocznym

| Koszty jednorazowe przy wejściu lub wyjściu                               |   | Wpływ kosztów w skali roku, jeżeli oszczędzający wyjdzie z inwestycji po zalecanym okresie utrzymywania |
|---|---|---|
| <b>Koszty wejścia</b>   | Koszty ponoszone przy wejściu w inwestycję.<br>[Jest to największa kwota, jaką zapłacisz; możliwe, że zapłacisz mniej].   | 0.0 %   |
| <b>Koszty wyjścia</b>   | Koszty wyjścia z inwestycji po upływie terminu zapadalności.  | 0.0 %   |
| Koszty bieżące (ponoszone każdego roku)                                   |   | Wpływ kosztów w skali roku, jeżeli oszczędzający wyjdzie z inwestycji po zalecanym okresie utrzymywania |
| <b>Oplaty za zarządzanie i inne koszty administracyjne lub operacyjne</b> | Wpływ kosztów, które ponosimy corocznie w związku z zarządzaniem Twoimi inwestycjami oraz kosztów przedstawionych w sekcji „Świadczenia ubezpieczeniowe i koszty”. Jest to szacunek oparty na rzeczywistych kosztach z ostatniego roku.   | 4.3 %   |
| <b>Koszty transakcji</b>  | Wpływ kosztów kupna i sprzedaży przez nas inwestycji bazowych na potrzebę produktu. Jest to szacunkowa kwota kosztów ponoszonych przy zakupie i sprzedaży bazowych wariantów inwestycyjnych dla danego produktu. Rzeczywista kwota będzie się różnić w zależności od tego, jak dużo kupujemy i sprzedajemy. | 1.0 %   |
| Koszty dodatkowe ponoszone w szczególnych warunkach                       |   | Wpływ kosztów w skali roku, jeżeli oszczędzający wyjdzie z inwestycji po zalecanym okresie utrzymywania |
| <b>Oplaty za wyniki (i premie motywacyjne)</b>                            | Takie opłaty nie są pobierane.  | 0.00 ( 0.0 )%   |

Powyżej przedstawione koszty obejmują wszystkie koszty inwestycji, w przypadku gdy inwestor indywidualny inwestuje wyłącznie w ten konkretny wariant inwestycyjny.

Prezentacja wyników osiągniętych w przeszłości dla każdego bazowego wariantu inwestycyjnego w danym okresie znajduje się na stronie [www.nn.pl/KID](http://www.nn.pl/KID) w załączniku do dokumentu zawierającego kluczowe informacje o instrumentach bazowych.

# Załącznik

Ten wykres przedstawia wyniki funduszu (UFK) jako procentową stratę lub procentowy zysk w skali roku w ciągu ostatnich 10 lat. Fundusz (UFK) UFK NN Zrównoważony .

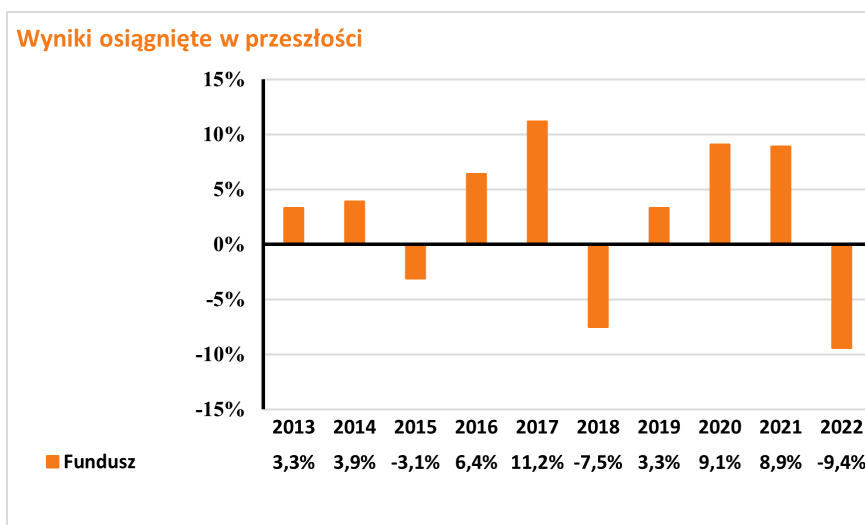

Wyniki osiągnięte w przeszłości nie są wiarygodnym wskaźnikiem przyszłych wyników. W przyszłości sytuacja na rynkach może kształtować się w zgoła odmienny sposób.

Dotychczasowe wyniki mogą jednak pomóc ocenić, w jaki sposób funduszem zarządzano w przeszłości.

Wyniki przedstawia się po odliczeniu opłat bieżących (opłat za zarządzanie oraz kosztów transakcji). Płatność składki ochronnej nie ma wpływu na zwrot z inwestycji. Wszelkie opłaty za wejście i wyjście są wyłączone z obliczeń a ich wysokość jest ujęta w tabelach: Koszty w czasie oraz Struktura kosztów.

UFK został uruchomiony w roku 2010 .

# Dokument zawierający kluczowe informacje o "U FK NN Polski Odpowiedzialnego Inwestowania"

Data sporządzenia / ostatniej zmiany: 11.08.2023 r.

Ostrzeżenie: Masz zamiar zakupić produkt, który nie jest prosty i może być trudny w zrozumieniu.

## Co to za produkt?

"Razem" to grupowe ubezpieczenie na życie z ubezpieczeniowym funduszem kapitałowym, które zawierane jest dobrowolnie.

### Cele inwestycyjne i środki służące do osiągnięcia tych celów

Fundusz jest jednym z instrumentów bazowych dostępnych w produkcji. Celem inwestycyjnym jest wzrost wartości aktywów funduszu i jest on realizowany poprzez inwestowanie do 100% aktywów w jednostki uczestnictwa emitowane przez fundusz docelowy o profilu akcyjnym. Główne czynniki, od których zależy zwrot z Funduszu to wartość instrumentów, w które są lokowane jego środki. Zwrot z Funduszu ustala się poprzez różnicę w cenie jednostki uczestnictwa Funduszu w danym okresie. Na zwrot z inwestycji mają wpływ również następujące elementy, o ile dotyczą Funduszu: opłaty (np.: opłaty pobierane z aktywów Funduszu, opłaty pobierane poprzez umorzenie odpowiedniej liczby jednostek uczestnictwa Funduszu) oraz czy otrzymywane wynagrodzenie w formie premii inwestycyjnej przeznaczane jest w całości bądź części na zwiększenie aktywów Funduszu. Szczegółowe informacje o:

- opłatach znajdziesz w Ogólnych Warunkach Ubezpieczenia (OWU) wraz z załącznikami,
- wynagrodzeniu w formie premii inwestycyjnej znajdziesz w ogólnym dokumencie zawierającym kluczowe informacje, do którego załącznikiem jest niniejszy dokument zawierający kluczowe informacje o instrumentach bazowych.

### Zakładany rynek docelowy

Fundusz przeznaczony jest dla osób, które planują oszczędzanie przez okres co najmniej 5 lat, oczekują zysków wyższych niż w przypadku depozytów bankowych oraz akceptują wysokie ryzyko związane z inwestycjami części aktywów funduszu w akcje, tzn. liczą się z możliwością silnych wahań wartości ich inwestycji, szczególnie w krótkim okresie, włącznie z możliwością utraty części zainwestowanych środków.

## Jakie są ryzyka i możliwe korzyści?

### Wskaźnik ryzyka



Wskaźnik ryzyka przedstawiony jest na powyższym grafie. Pokazuje on, jakie jest prawdopodobieństwo straty pieniędzy na produkcji z powodu zmian rynkowych lub wskutek tego, że nie mamy możliwości wypłacenia Ci pieniędzy.

Sklasyfikowaliśmy ten Fundusz jako [4] na 7, co stanowi [4=średnią] klasę ryzyka. Oznacza to, że potencjalne straty wskutek przyszłych wyników oceniane są jako [4= średnie], a złe warunki rynkowe [4=mogą wpłynąć] na naszą zdolność do wypłacenia Ci pieniędzy.

Ten wariant bazowy produktu nie uwzględnia żadnej ochrony przed przyszłymi wynikami na rynku, więc możesz stracić część lub całość swojej inwestycji.

Główne ryzyka wiążące się z inwestycjami Subfunduszu, które mają istotne znaczenie i które nie mogły zostać odpowiednio uwzględnione w ogólnym wskaźniku ryzyka, to w szczególności:

- ryzyko rynkowe
- ryzyko rozliczenia
- ryzyko płynności
- ryzyko kontrahenta
- ryzyko walutowe
- ryzyko związane z przechowywaniem aktywów
- ryzyko związane z koncentracją aktywów lub rynków
- ryzyko operacyjne
- ryzyko związane z inwestycjami w instrumenty pochodne
- ryzyko związane z inwestycjami zagranicznymi
- ryzyko związane z inwestycjami na rynkach wschodzących

## Scenariusze dotyczące wyników

W tej tabeli pokazano, ile pieniędzy możesz dostać z powrotem w ciągu zalecanego okresu utrzymywania produktu w różnych scenariuszach, przy założeniu, że inwestujesz 5 000 zł rocznie przez cały zalecany okres utrzymywania produktu.

Przedstawione scenariusze pokazują, jakie wyniki mogłaby przynieść Twoja inwestycja. Możesz porównać je ze scenariuszami dotyczącymi innych produktów. Przedstawione scenariusze są szacunkami przyszłych wyników opartymi na dowodach z przeszłości oraz na zmienności wartości tej inwestycji i nie stanowią dokładnego wskaźnika.

Ostateczna wartość inwestycji w ten produkt zależy od przyszłych wyników rynku. Przyszła sytuacja rynkowa jest niepewna i nie można dokładnie przewidzieć, jak się rozwinie.

Przedstawione scenariusze: niekorzystny, umiarkowany i korzystny, są ilustracjami wykorzystującymi najgorsze, średnie i najlepsze wyniki produktu z ostatnich 10 lat. W przyszłości sytuacja na rynkach może kształtować się w zgoła odmienny sposób.

Tego rodzaju scenariusz niekorzystny, umiarkowany i korzystny miał miejsce w przypadku inwestycji między 2013 i 2023 rokiem.

| Zalecany okres utrzymywania: 5 lat       |   | Jeżeli oszczędzający wyjdzie z inwestycji 1 po roku (wcześniejsze wyjście z inwestycji) | Jeżeli oszczędzający wyjdzie z inwestycji po 5 latach (zalecany okres utrzymywania produktu) |
|--|---|---|--|
| Przykładowa inwestycja                   | 5 000 zł  |   |  |
| Składka ubezpieczeniowa                  | 169 zł  |   |  |
| Scenariusze (w przypadku dożycia)        |   |   |  |
| Minimum                                  | Nie ma minimalnego gwarantowanego zwrotu w przypadku wyjścia z inwestycji. Oszczędzający może stracić część lub całość swojej inwestycji. |   |  |
| Warunki skrajne                          | Końcowa wartość inwestycji po odliczeniu kosztów  | 2 409 zł  | 10 478 zł  |
|  | Średnia roczna stopa zwrotu   | -78.2 %   | -33.5 %  |
| Niekorzystny                             | Końcowa wartość inwestycji po odliczeniu kosztów  | 3 891 zł  | 10 478 zł  |
|  | Średnia roczna stopa zwrotu   | -38.2 %   | -33.5 %  |
| Umiarkowany                              | Końcowa wartość inwestycji po odliczeniu kosztów  | 4 884 zł  | 27 790 zł  |
|  | Średnia roczna stopa zwrotu   | -4.3 %  | 4.2 %  |
| Korzystny                                | Końcowa wartość inwestycji po odliczeniu kosztów  | 5 946 zł  | 33 710 zł  |
|  | Średnia roczna stopa zwrotu   | 36.7 %  | 11.9 %   |
| Kwota zainwestowana w czasie             | 5 000 zł  | 25 000 zł   |  |
| Scenariusz (w przypadku śmierci)         |   |   |  |
| Zdarzenie ubezpieczeniowe (śmierć)       | Końcowa wartość inwestycji po odliczeniu kosztów przysługująca beneficjentom  | 59 884 zł   | 82 790 zł  |
| Składka ubezpieczeniowa pobrana w czasie |   | 169 zł  | 845 zł   |

Scenariusz warunków skrajnych pokazuje, ile pieniędzy możesz odzyskać w ekstremalnych warunkach rynkowych.

Przedstawione dane liczbowe obejmują wszystkie koszty samego produktu, w tym koszty twojego doradcy lub dystrybutora. W danych liczbowych nie uwzględniono Twojej osobistej sytuacji podatkowej, która również może mieć wpływ na wielkość zwrotu.

## Jakie są koszty?

W tabeli podano kwoty, które są pobierane z inwestycji na pokrycie różnych rodzajów kosztów. Kwoty te zależą od kwoty inwestycji oraz okresu utrzymywania produktu. Przedstawione kwoty są ilustracjami opartymi na przykładowej kwocie inwestycji i różnych możliwych okresach inwestycji. Założyliśmy, że:

- w pierwszym roku otrzymałbyś z powrotem kwotę, którą zainwestowałeś (0 % rocznej stopy zwrotu). W odniesieniu do pozostałych okresów utrzymywania założyliśmy, że produkt osiąga wyniki takie, jak pokazano w scenariuszu umiarkowanym.
- zainwestowano 25 000 zł.

Prosimy zwrócić uwagę na fakt, że inwestycja jest możliwa tylko w połączeniu z opłacaniem składki ochronnej, która jest przeznaczona na świadczenie ochrony w wybranym przez klienta zakresie.

### Koszty w czasie

| Inwestycja                  | 25 000 zł | Jeżeli oszczędzający wyjdzie z inwestycji po 1 roku (wcześniejsze wyjście z inwestycji) | Jeżeli oszczędzający wyjdzie z inwestycji po 5 latach (zalecany okres utrzymywania produktu) |
|-----------------------------|-----------|---|--|
| Całkowite koszty            |           | 105 zł  | 2 436 zł   |
| Wpływ kosztów w skali roku* |           | 12.8 %  | 5.3 % każdego roku   |

\* - Ilustruje to, w jaki sposób koszty zmniejszają Twój zwrot każdego roku w okresie utrzymywania. Na przykład pokazuje to, że w przypadku wyjścia z inwestycji z upływem zalecanego okresu utrzymywania inwestycji prognozowany średni roczny zwrot w scenariuszu umiarkowanym wynosi 9.5 % przed uwzględnieniem kosztów i 4.2 % po uwzględnieniu kosztów.

## Struktura kosztów

Tabela poniżej pokazuje:

- wpływ w ujęciu rocznym poszczególnych rodzajów kosztów na zwrot z inwestycji, który możesz uzyskać na koniec zalecanego okresu utrzymywania,
- znaczenie poszczególnych kategorii kosztów.

### Poniższa tabela przedstawia wpływ na zwrot w ujęciu rocznym

| Koszty jednorazowe przy wejściu lub wyjściu                               |   | Wpływ kosztów w skali roku, jeżeli oszczędzający wyjdzie z inwestycji po zalecanym okresie utrzymywania |
|---|---|---|
| <b>Koszty wejścia</b>   | Koszty ponoszone przy wejściu w inwestycję.<br>[Jest to największa kwota, jaką zapłacisz; możliwe, że zapłacisz mniej].   | 0.0 %   |
| <b>Koszty wyjścia</b>   | Koszty wyjścia z inwestycji po upływie terminu zapadalności.  | 0.0 %   |
| Koszty bieżące (ponoszone każdego roku)                                   |   | Wpływ kosztów w skali roku, jeżeli oszczędzający wyjdzie z inwestycji po zalecanym okresie utrzymywania |
| <b>Oplaty za zarządzanie i inne koszty administracyjne lub operacyjne</b> | Wpływ kosztów, które ponosimy corocznie w związku z zarządzaniem Twoimi inwestycjami oraz kosztów przedstawionych w sekcji „Świadczenia ubezpieczeniowe i koszty”. Jest to szacunek oparty na rzeczywistych kosztach z ostatniego roku.   | 4.4 %   |
| <b>Koszty transakcji</b>  | Wpływ kosztów kupna i sprzedaży przez nas inwestycji bazowych na potrzebę produktu. Jest to szacunkowa kwota kosztów ponoszonych przy zakupie i sprzedaży bazowych wariantów inwestycyjnych dla danego produktu. Rzeczywista kwota będzie się różnić w zależności od tego, jak dużo kupujemy i sprzedajemy. | 1.0 %   |
| Koszty dodatkowe ponoszone w szczególnych warunkach                       |   | Wpływ kosztów w skali roku, jeżeli oszczędzający wyjdzie z inwestycji po zalecanym okresie utrzymywania |
| <b>Oplaty za wyniki (i premie motywacyjne)</b>                            | Takie opłaty nie są pobierane.  | 0.00 ( 0.0 )%   |

Powyżej przedstawione koszty obejmują wszystkie koszty inwestycji, w przypadku gdy inwestor indywidualny inwestuje wyłącznie w ten konkretny wariant inwestycyjny.

Prezentacja wyników osiągniętych w przeszłości dla każdego bazowego wariantu inwestycyjnego w danym okresie znajduje się na stronie [www.nn.pl/KID](http://www.nn.pl/KID) w załączniku do dokumentu zawierającego kluczowe informacje o instrumentach bazowych.

# Załącznik

Ten wykres przedstawia wyniki funduszu (UFK) jako procentową stratę lub procentowy zysk w skali roku w ciągu ostatnich 10 lat. Fundusz (UFK) UFK NN Polski Odpowiedzialnego Inwestowania

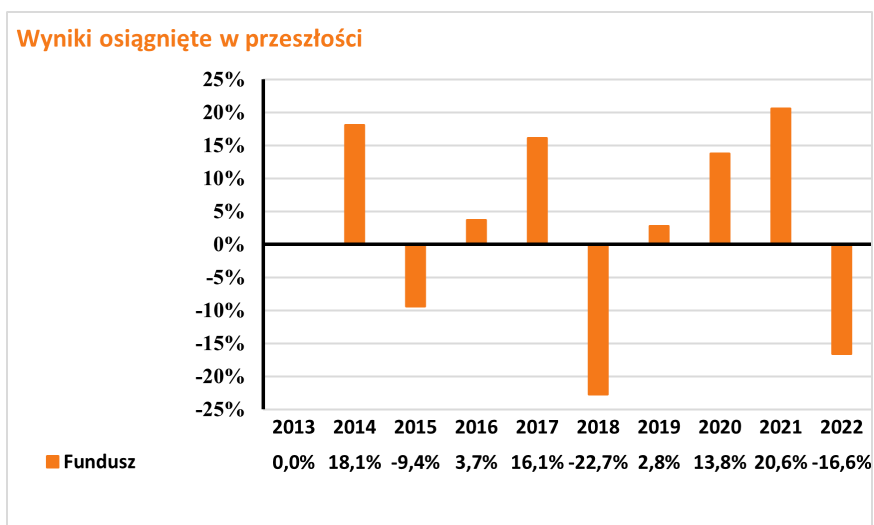

Wyniki osiągnięte w przeszłości nie są wiarygodnym wskaźnikiem przyszłych wyników. W przyszłości sytuacja na rynkach może kształtować się w zgoła odmienny sposób.

Dotychczasowe wyniki mogą jednak pomóc ocenić, w jaki sposób funduszem zarządzano w przeszłości.

Wyniki przedstawia się po odliczeniu opłat bieżących (opłat za zarządzanie oraz kosztów transakcji). Płatność składki ochronnej nie ma wpływu na zwrot z inwestycji. Wszelkie opłaty za wejście i wyjście są wyłączone z obliczeń a ich wysokość jest ujęta w tabelach: Koszty w czasie oraz Struktura kosztów.

UFK został uruchomiony w roku 2010 .



# Dokument zawierający kluczowe informacje o "UFK NN (L) Globalny Spółek Dywidendowych"

Data sporządzenia / ostatniej zmiany: 11.08.2023 r.

Ostrzeżenie: Masz zamiar zakupić produkt, który nie jest prosty i może być trudny w zrozumieniu.

## Co to za produkt?

"Razem" to grupowe ubezpieczenie na życie z ubezpieczeniowym funduszem kapitałowym, które zawierane jest dobrowolnie.

### Cele inwestycyjne i środki służące do osiągnięcia tych celów

Fundusz jest jednym z instrumentów bazowych dostępnych w produkcji. Celem inwestycyjnym jest wzrost wartości aktywów funduszu i jest on realizowany poprzez inwestowanie do 100% aktywów w jednostki uczestnictwa Goldman Sachs Globalny Spółek Dywidendowych. Fundusz docelowy realizuje cel inwestycyjny poprzez inwestowanie do 100% aktywów tego subfunduszu, ale nie mniej niż 70% aktywów, w tytuły uczestnictwa subfunduszu Goldman Sachs Global Equity Income wyodrębnionego w ramach funduszu zagranicznego Goldman Sachs Funds III otwartego funduszu inwestycyjnego o zmiennym kapitale (SICAV). Goldman Sachs Global Equity Income zasadniczo inwestuje (co najmniej 2/3 aktywów) w zdywersyfikowany portfel akcji i/lub innych zbywalnych papierów wartościowych (warrantów na zbywalne papiery wartościowe – do maksymalnego poziomu 10% aktywów netto subfunduszu – oraz obligacji zamiennych) emitowanych przez spółki założone, notowane na giełdzie papierów wartościowych lub stanowiące przedmiot obrotu w dowolnym miejscu na świecie. Główne czynniki, od których zależy zwrot z Funduszu to wartość instrumentów, w które są lokowane jego środki oraz okres ubezpieczenia. Zwrot z Funduszu ustala się poprzez różnicę w cenie jednostki uczestnictwa Funduszu w danym okresie. Na zwrot z inwestycji mają wpływ również następujące elementy, o ile dotyczą Funduszu: opłaty (np.: opłaty pobierane z aktywów Funduszu, opłaty pobierane poprzez umorzenie odpowiedniej liczby jednostek uczestnictwa Funduszu) oraz czy otrzymywane wynagrodzenie w formie premii inwestycyjnej przeznaczane jest w całości bądź części na zwiększenie aktywów Funduszu. Szczegółowe informacje o:

- opłatach znajdziesz w Ogólnych Warunkach Ubezpieczenia (OWU) wraz z załącznikami,
- wynagrodzeniu w formie premii inwestycyjnej znajdziesz w ogólnym dokumencie zawierającym kluczowe informacje, do którego załącznikiem jest niniejszy dokument zawierający kluczowe informacje o instrumentach bazowych.

### Zakładany rynek docelowy

Fundusz przeznaczony jest dla inwestorów, którzy planują oszczędzanie przez okres co najmniej 5 lat, oczekują wysokich zysków oraz akceptują stosunkowo wysokie ryzyko związane z inwestycjami w tytuły uczestnictwa funduszu zagranicznego inwestującego w akcje, tzn. liczą się z możliwością silnych wahań wartości ich inwestycji, szczególnie w krótkim okresie, włącznie z możliwością utraty części zainwestowanych środków, oraz akceptują ryzyko związane z koncentracją inwestycji w skali globalnej w spółki oferujące atrakcyjny zwrot z dywidend, a także akceptują średnie ryzyko zmian kursu złotego w stosunku do innych walut, w szczególności do euro.

## Jakie są ryzyka i możliwe korzyści?

### Wskaźnik ryzyka



Wskaźnik ryzyka przedstawiony jest na powyższym grafie. Pokazuje on, jakie jest prawdopodobieństwo straty pieniędzy na produkcji z powodu zmian rynkowych lub wskutek tego, że nie mamy możliwości wypłacenia Ci pieniędzy.

Sklasyfikowaliśmy ten Fundusz jako [4] na 7, co stanowi [4=średnią] klasę ryzyka. Oznacza to, że potencjalne straty wskutek przyszłych wyników oceniane są jako [4= średnie], a złe warunki rynkowe [4=mogą wpłynąć] na naszą zdolność do wypłacenia Ci pieniędzy.

Ten wariant bazowy produktu nie uwzględnia żadnej ochrony przed przyszłymi wynikami na rynku, więc możesz stracić część lub całość swojej inwestycji.

Główne ryzyka wiążące się z inwestycjami funduszu, które mają istotne znaczenie i które nie mogły zostać odpowiednio uwzględnione w ogólnym wskaźniku ryzyka, to w szczególności:

- ryzyko rynkowe
- ryzyko rozliczenia
- ryzyko płynności
- ryzyko walutowe

## Scenariusze dotyczące wyników

W tej tabeli pokazano, ile pieniędzy możesz dostać z powrotem w ciągu zalecanego okresu utrzymywania produktu w różnych scenariuszach, przy założeniu, że inwestujesz 5 000 zł rocznie przez cały zalecany okres utrzymywania produktu.

Przedstawione scenariusze pokazują, jakie wyniki mogłaby przynieść Twoja inwestycja. Możesz porównać je ze scenariuszami dotyczącymi innych produktów. Przedstawione scenariusze są szacunkami przyszłych wyników opartymi na dowodach z przeszłości oraz na zmienności wartości tej inwestycji i nie stanowią dokładnego wskaźnika.

Ostateczna wartość inwestycji w ten produkt zależy od przyszłych wyników rynku. Przyszła sytuacja rynkowa jest niepewna i nie można dokładnie przewidzieć, jak się rozwinie.

Przedstawione scenariusze: niekorzystny, umiarkowany i korzystny, są ilustracjami wykorzystującymi najgorsze, średnie i najlepsze wyniki produktu z ostatnich 10 lat. W przyszłości sytuacja na rynkach może kształtować się w zgoła odmienny sposób.

Tego rodzaju scenariusz niekorzystny, umiarkowany i korzystny miał miejsce w przypadku inwestycji między 2013 i 2023 rokiem.

| Zalecany okres utrzymywania: 5 lat       |   | Jeżeli oszczędzający wyjdzie z inwestycji 1 po roku (wcześniejsze wyjście z inwestycji) | Jeżeli oszczędzający wyjdzie z inwestycji po 5 latach (zalecany okres utrzymywania produktu) |
|--|---|---|--|
| Przykładowa inwestycja                   | 5 000 zł  |   |  |
| Składka ubezpieczeniowa                  | 169 zł  |   |  |
| Scenariusze (w przypadku dożycia)        |   |   |  |
| Minimum                                  | Nie ma minimalnego gwarantowanego zwrotu w przypadku wyjścia z inwestycji. Oszczędzający może stracić część lub całość swojej inwestycji. |   |  |
| Warunki skrajne                          | Końcowa wartość inwestycji po odliczeniu kosztów  | 2 610 zł  | 14 298 zł  |
|  | Średnia roczna stopa zwrotu   | -73.7 %   | -21.6 %  |
| Niekorzystny                             | Końcowa wartość inwestycji po odliczeniu kosztów  | 4 273 zł  | 14 935 zł  |
|  | Średnia roczna stopa zwrotu   | -25.7 %   | -20.0 %  |
| Umiarkowany                              | Końcowa wartość inwestycji po odliczeniu kosztów  | 4 954 zł  | 28 436 zł  |
|  | Średnia roczna stopa zwrotu   | -1.7 %  | 5.1 %  |
| Korzystny                                | Końcowa wartość inwestycji po odliczeniu kosztów  | 5 754 zł  | 30 053 zł  |
|  | Średnia roczna stopa zwrotu   | 29.0 %  | 7.3 %  |
| Kwota zainwestowana w czasie             |   | 5 000 zł  | 25 000 zł  |
| Scenariusz (w przypadku śmierci)         |   |   |  |
| Zdarzenie ubezpieczeniowe (śmierć)       | Końcowa wartość inwestycji po odliczeniu kosztów przysługująca beneficjentom  | 59 954 zł   | 83 436 zł  |
| Składka ubezpieczeniowa pobrana w czasie |   | 169 zł  | 845 zł   |

Scenariusz warunków skrajnych pokazuje, ile pieniędzy możesz odzyskać w ekstremalnych warunkach rynkowych.

Przedstawione dane liczbowe obejmują wszystkie koszty samego produktu, w tym koszty twojego doradcy lub dystrybutora. W danych liczbowych nie uwzględniono Twojej osobistej sytuacji podatkowej, która również może mieć wpływ na wielkość zwrotu.

## Jakie są koszty?

W tabeli podano kwoty, które są pobierane z inwestycji na pokrycie różnych rodzajów kosztów. Kwoty te zależą od kwoty inwestycji oraz okresu utrzymywania produktu. Przedstawione kwoty są ilustracjami opartymi na przykładowej kwocie inwestycji i różnych możliwych okresach inwestycji. Założyliśmy, że:

- w pierwszym roku otrzymałbyś z powrotem kwotę, którą zainwestowałeś (0 % rocznej stopy zwrotu). W odniesieniu do pozostałych okresów utrzymywania założyliśmy, że produkt osiąga wyniki takie, jak pokazano w scenariuszu umiarkowanym.
- zainwestowano 25 000 zł.

Prosimy zwrócić uwagę na fakt, że inwestycja jest możliwa tylko w połączeniu z opłacaniem składki ochronnej, która jest przeznaczona na świadczenie ochrony w wybranym przez klienta zakresie.

### Koszty w czasie

| Inwestycja                  | 25 000 zł | Jeżeli oszczędzający wyjdzie z inwestycji po 1 roku (wcześniejsze wyjście z inwestycji) | Jeżeli oszczędzający wyjdzie z inwestycji po 5 latach (zalecany okres utrzymywania produktu) |
|-----------------------------|-----------|---|--|
| Całkowite koszty            |           | 87 zł   | 2 044 zł   |
| Wpływ kosztów w skali roku* |           | 12.5 %  | 4.8 % każdego roku   |

\* - Ilustruje to, w jaki sposób koszty zmniejszają Twój zwrot każdego roku w okresie utrzymywania. Na przykład pokazuje to, że w przypadku wyjścia z inwestycji z upływem zalecanego okresu utrzymywania inwestycji prognozowany średni roczny zwrot w scenariuszu umiarkowanym wynosi 9.9 % przed uwzględnieniem kosztów i 5.1 % po uwzględnieniu kosztów.

## Struktura kosztów

Tabela poniżej pokazuje:

- wpływ w ujęciu rocznym poszczególnych rodzajów kosztów na zwrot z inwestycji, który możesz uzyskać na koniec zalecanego okresu utrzymywania,
- znaczenie poszczególnych kategorii kosztów.

### Poniższa tabela przedstawia wpływ na zwrot w ujęciu rocznym

| Koszty jednorazowe przy wejściu lub wyjściu                               |   | Wpływ kosztów w skali roku, jeżeli oszczędzający wyjdzie z inwestycji po zalecanym okresie utrzymywania |
|---|---|---|
| <b>Koszty wejścia</b>   | Koszty ponoszone przy wejściu w inwestycję.<br>[Jest to największa kwota, jaką zapłacisz; możliwe, że zapłacisz mniej].   | 0.0 %   |
| <b>Koszty wyjścia</b>   | Koszty wyjścia z inwestycji po upływie terminu zapadalności.  | 0.0 %   |
| Koszty bieżące (ponoszone każdego roku)                                   |   | Wpływ kosztów w skali roku, jeżeli oszczędzający wyjdzie z inwestycji po zalecanym okresie utrzymywania |
| <b>Oplaty za zarządzanie i inne koszty administracyjne lub operacyjne</b> | Wpływ kosztów, które ponosimy corocznie w związku z zarządzaniem Twoimi inwestycjami oraz kosztów przedstawionych w sekcji „Świadczenia ubezpieczeniowe i koszty”. Jest to szacunek oparty na rzeczywistych kosztach z ostatniego roku.   | 4.6 %   |
| <b>Koszty transakcji</b>  | Wpływ kosztów kupna i sprzedaży przez nas inwestycji bazowych na potrzebę produktu. Jest to szacunkowa kwota kosztów ponoszonych przy zakupie i sprzedaży bazowych wariantów inwestycyjnych dla danego produktu. Rzeczywista kwota będzie się różnić w zależności od tego, jak dużo kupujemy i sprzedajemy. | 0.2 %   |
| Koszty dodatkowe ponoszone w szczególnych warunkach                       |   | Wpływ kosztów w skali roku, jeżeli oszczędzający wyjdzie z inwestycji po zalecanym okresie utrzymywania |
| <b>Oplaty za wyniki (i premie motywacyjne)</b>                            | Takie opłaty nie są pobierane.  | 0.00 ( 0.0 )%   |

Powyżej przedstawione koszty obejmują wszystkie koszty inwestycji, w przypadku gdy inwestor indywidualny inwestuje wyłącznie w ten konkretny wariant inwestycyjny.

Prezentacja wyników osiągniętych w przeszłości dla każdego bazowego wariantu inwestycyjnego w danym okresie znajduje się na stronie [www.nn.pl/KID](http://www.nn.pl/KID) w załączniku do dokumentu zawierającego kluczowe informacje o instrumentach bazowych.

# Załącznik

Ten wykres przedstawia wyniki funduszu (UFK) jako procentową stratę lub procentowy zysk w skali roku w ciągu ostatnich 10 lat. Fundusz (UFK) UFK NN (L) Globalny Spółek Dywidendowych .

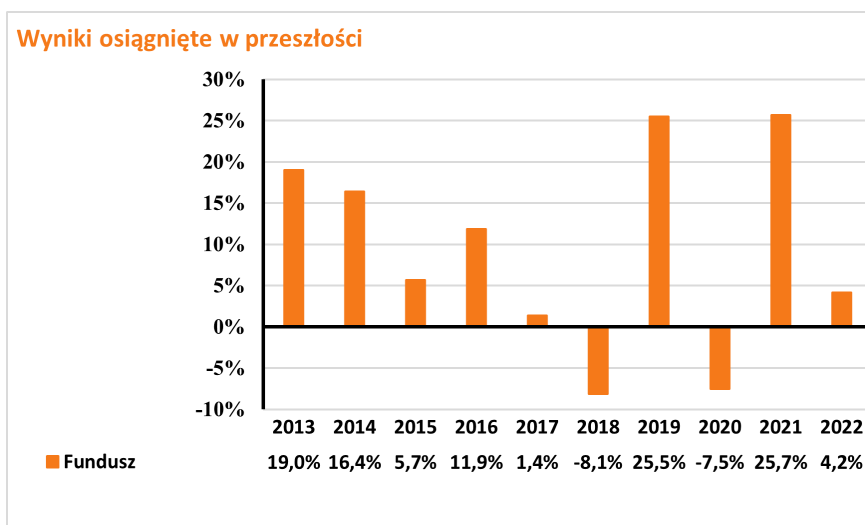

**Wyniki osiągnięte w przeszłości nie są wiarygodnym wskaźnikiem przyszłych wyników. W przyszłości sytuacja na rynkach może kształtować się w zgoła odmienny sposób.**

Dotychczasowe wyniki mogą jednak pomóc ocenić, w jaki sposób funduszem zarządzano w przeszłości.

Wyniki przedstawia się po odliczeniu opłat bieżących (opłat za zarządzanie oraz kosztów transakcji). Płatność składki ochronnej nie ma wpływu na zwrot z inwestycji. Wszelkie opłaty za wejście i wyjście są wyłączone z obliczeń a ich wysokość jest ujęta w tabelach: Koszty w czasie oraz Struktura kosztów.

UFK został uruchomiony w roku 2010 .

# Dokument zawierający kluczowe informacje o "UFK NN (L) Spółek Dywidendowych USA"

Data sporządzenia / ostatniej zmiany: 11.08.2023 r.

Ostrzeżenie: Masz zamiar zakupić produkt, który nie jest prosty i może być trudny w zrozumieniu.

## Co to za produkt?

"Razem" to grupowe ubezpieczenie na życie z ubezpieczeniowym funduszem kapitałowym, które zawierane jest dobrowolnie.

### Cele inwestycyjne i środki służące do osiągnięcia tych celów

Fundusz jest jednym z instrumentów bazowych dostępnych w produkcie. Celem inwestycyjnym jest wzrost wartości aktywów funduszu i jest on realizowany poprzez inwestowanie do 100% aktywów w jednostki uczestnictwa Goldman Sachs Spółek Dywidendowych USA. Fundusz docelowy realizuje cel inwestycyjny Goldman Sachs Spółek Dywidendowych USA poprzez inwestowanie do 100% aktywów tego subfunduszu, ale nie mniej niż 70% aktywów, w tytuły uczestnictwa subfunduszu Goldman Sachs US Equity Income. Goldman Sachs US Equity Income inwestuje przede wszystkim w zdywersyfikowany portfel akcji i/lub innych zbywalnych papierów wartościowych (warrantów na zbywalne papiery wartościowe – do maksymalnego poziomu 10% aktywów netto subfunduszu – oraz obligacji zamiennych) emitowanych przez spółki zarejestrowane, notowane na giełdzie papierów wartościowych lub stanowiące przedmiot obrotu w Stanach Zjednoczonych i oferujące atrakcyjny zwrot z dywidend. Emitentami są spółki posiadające centralę lub prowadzące podstawową działalność gospodarczą w Stanach Zjednoczonych. Główne czynniki, od których zależy zwrot z Funduszu to wartość instrumentów, w które są lokowane jego środki oraz okres ubezpieczenia. Zwrot z Funduszu ustala się poprzez różnicę w cenie jednostki uczestnictwa Funduszu w danym okresie. Na zwrot z inwestycji mają wpływ również następujące elementy, o ile dotyczą Funduszu: opłaty (np.: opłaty pobierane z aktywów Funduszu, opłaty pobierane poprzez umorzenie odpowiedniej liczby jednostek uczestnictwa Funduszu) oraz czy otrzymywane wynagrodzenie w formie premii inwestycyjnej przeznaczone jest w całości bądź części na zwiększenie aktywów Funduszu. Szczegółowe informacje o: - opłatach znajdziesz w Ogólnych Warunkach Ubezpieczenia (OWU) wraz z załącznikami, - wynagrodzeniu w formie premii inwestycyjnej znajdziesz w ogólnym dokumencie zawierającym kluczowe informacje, do którego załącznikiem jest niniejszy dokument zawierający kluczowe informacje o instrumentach bazowych.

### Zakładany rynek docelowy

Fundusz przeznaczony jest dla inwestorów, którzy planują oszczędzanie przez okres co najmniej 5 lat, oczekują wysokich zysków oraz akceptują stosunkowo wysokie ryzyko związane z inwestycjami w tytuły uczestnictwa funduszu zagranicznego inwestującego w akcje, tzn. liczą się z możliwością silnych wahań wartości ich inwestycji, szczególnie w krótkim okresie, włącznie z możliwością utraty części inwestowanych środków, oraz akceptują ryzyko związane z koncentracją inwestycji w spółki oferujące atrakcyjny zwrot z dywidend oraz z koncentracją inwestycji na rynku Stanów Zjednoczonych, a także akceptują średnie ryzyko zmian kursu złotego w stosunku do dolara amerykańskiego.

## Jakie są ryzyka i możliwe korzyści?

### Wskaźnik ryzyka



Główne ryzyka wiążące się z inwestycjami funduszu, które mają istotne znaczenie i które nie mogły zostać odpowiednio uwzględnione w ogólnym wskaźniku ryzyka, to w szczególności:

- ryzyko rozliczenia
- ryzyko płynności
- ryzyko walutowe

Wskaźnik ryzyka przedstawiony jest na powyższym grafie. Pokazuje on, jakie jest prawdopodobieństwo straty pieniędzy na produkcie z powodu zmian rynkowych lub wskutek tego, że nie mamy możliwości wypłacenia Ci pieniędzy.

Sklasyfikowaliśmy ten Fundusz jako [4] na 7, co stanowi [4=średnią] klasę ryzyka. Oznacza to, że potencjalne straty wskutek przyszłych wyników oceniane są jako [4= średnie], a złe warunki rynkowe [4=mogą wpłynąć] na naszą zdolność do wypłacenia Ci pieniędzy.

Ten wariant bazowy produktu nie uwzględnia żadnej ochrony przed przyszłymi wynikami na rynku, więc możesz stracić część lub całość swojej inwestycji.

## Scenariusze dotyczące wyników

W tej tabeli pokazano, ile pieniędzy możesz dostać z powrotem w ciągu zalecanego okresu utrzymywania produktu w różnych scenariuszach, przy założeniu, że inwestujesz 5 000 zł rocznie przez cały zalecany okres utrzymywania produktu.

Przedstawione scenariusze pokazują, jakie wyniki mogłaby przynieść Twoja inwestycja. Możesz porównać je ze scenariuszami dotyczącymi innych produktów. Przedstawione scenariusze są szacunkami przyszłych wyników opartymi na dowodach z przeszłości oraz na zmienności wartości tej inwestycji i nie stanowią dokładnego wskaźnika.

Ostateczna wartość inwestycji w ten produkt zależy od przyszłych wyników rynku. Przyszła sytuacja rynkowa jest niepewna i nie można dokładnie przewidzieć, jak się rozwinie.

Przedstawione scenariusze: niekorzystny, umiarkowany i korzystny, są ilustracjami wykorzystującymi najgorsze, średnie i najlepsze wyniki produktu z ostatnich 10 lat. W przyszłości sytuacja na rynkach może kształtować się w zgoła odmienny sposób.

Tego rodzaju scenariusz niekorzystny, umiarkowany i korzystny miał miejsce w przypadku inwestycji między 2013 i 2023 rokiem.

| <b>Zalecany okres utrzymywania: 5 lat</b> |   | Jeżeli oszczędzający wyjdzie z inwestycji 1 po roku (wcześniejsze wyjście z inwestycji) | Jeżeli oszczędzający wyjdzie z inwestycji po 5 latach (zalecany okres utrzymywania produktu) |
|---|---|---|--|
| <b>Przykładowa inwestycja</b>             | <b>5 000 zł</b>   |   |  |
| <b>Składka ubezpieczeniowa</b>            | <b>169 zł</b>   |   |  |
| <b>Scenariusze (w przypadku dożycia)</b>  |   |   |  |
| Minimum                                   | Nie ma minimalnego gwarantowanego zwrotu w przypadku wyjścia z inwestycji. Oszczędzający może stracić część lub całość swojej inwestycji. |   |  |
| Warunki skrajne                           | Końcowa wartość inwestycji po odliczeniu kosztów  | 2 344 zł  | 14 268 zł  |
|   | Średnia roczna stopa zwrotu   | -79.5 %   | -21.7 %  |
| Niekorzystny                              | Końcowa wartość inwestycji po odliczeniu kosztów  | 4 225 zł  | 14 268 zł  |
|   | Średnia roczna stopa zwrotu   | -27.3 %   | -21.7 %  |
| Umiarkowany                               | Końcowa wartość inwestycji po odliczeniu kosztów  | 4 897 zł  | 27 685 zł  |
|   | Średnia roczna stopa zwrotu   | -3.8 %  | 4.0 %  |
| Korzystny                                 | Końcowa wartość inwestycji po odliczeniu kosztów  | 5 825 zł  | 29 838 zł  |
|   | Średnia roczna stopa zwrotu   | 31.8 %  | 7.0 %  |
| Kwota zainwestowana w czasie              |   | 5 000 zł  | 25 000 zł  |
| <b>Scenariusz (w przypadku śmierci)</b>   |   |   |  |
| Zdarzenie ubezpieczeniowe (śmierć)        | Końcowa wartość inwestycji po odliczeniu kosztów przysługująca beneficjentom  | 59 897 zł   | 82 685 zł  |
| Składka ubezpieczeniowa pobrana w czasie  |   | 169 zł  | 845 zł   |

Scenariusz warunków skrajnych pokazuje, ile pieniędzy możesz odzyskać w ekstremalnych warunkach rynkowych.

Przedstawione dane liczbowe obejmują wszystkie koszty samego produktu, w tym koszty twojego doradcy lub dystrybutora. W danych liczbowych nie uwzględniono Twojej osobistej sytuacji podatkowej, która również może mieć wpływ na wielkość zwrotu.

## Jakie są koszty?

W tabeli podano kwoty, które są pobierane z inwestycji na pokrycie różnych rodzajów kosztów. Kwoty te zależą od kwoty inwestycji oraz okresu utrzymywania produktu. Przedstawione kwoty są ilustracjami opartymi na przykładowej kwocie inwestycji i różnych możliwych okresach inwestycji. Założyliśmy, że:

- w pierwszym roku otrzymałbyś z powrotem kwotę, którą zainwestowałeś (0 % rocznej stopy zwrotu). W odniesieniu do pozostałych okresów utrzymywania założyliśmy, że produkt osiąga wyniki takie, jak pokazano w scenariuszu umiarkowanym.
- zainwestowano 25 000 zł.

Prosimy zwrócić uwagę na fakt, że inwestycja jest możliwa tylko w połączeniu z opłacaniem składki ochronnej, która jest przeznaczona na świadczenie ochrony w wybranym przez klienta zakresie.

### Koszty w czasie

| <b>Inwestycja</b>           | <b>25 000 zł</b> | <b>Jeżeli oszczędzający wyjdzie z inwestycji po 1 roku (wcześniejsze wyjście z inwestycji)</b> | <b>Jeżeli oszczędzający wyjdzie z inwestycji po 5 latach (zalecany okres utrzymywania produktu)</b> |
|-----------------------------|------------------|--|---|
| Całkowite koszty            |                  | 92 zł  | 2 138 zł  |
| Wpływ kosztów w skali roku* |                  | 12.5 %   | 5.0 % każdego roku  |

\* - Ilustruje to, w jaki sposób koszty zmniejszają Twój zwrot każdego roku w okresie utrzymywania. Na przykład pokazuje to, że w przypadku wyjścia z inwestycji z upływem zalecanego okresu utrzymywania inwestycji prognozowany średni roczny zwrot w scenariuszu umiarkowanym wynosi 9.0 % przed uwzględnieniem kosztów i 4.0 % po uwzględnieniu kosztów.

## Struktura kosztów

Tabela poniżej pokazuje:

- wpływ w ujęciu rocznym poszczególnych rodzajów kosztów na zwrot z inwestycji, który możesz uzyskać na koniec zalecanego okresu utrzymywania,
- znaczenie poszczególnych kategorii kosztów.

### Poniższa tabela przedstawia wpływ na zwrot w ujęciu rocznym

| Koszty jednorazowe przy wejściu lub wyjściu                               |   | Wpływ kosztów w skali roku, jeżeli oszczędzający wyjdzie z inwestycji po zalecanym okresie utrzymywania |
|---|---|---|
| <b>Koszty wejścia</b>   | Koszty ponoszone przy wejściu w inwestycję.<br>[Jest to największa kwota, jaką zapłacisz; możliwe, że zapłacisz mniej].   | 0.0 %   |
| <b>Koszty wyjścia</b>   | Koszty wyjścia z inwestycji po upływie terminu zapadalności.  | 0.0 %   |
| Koszty bieżące (ponoszone każdego roku)                                   |   | Wpływ kosztów w skali roku, jeżeli oszczędzający wyjdzie z inwestycji po zalecanym okresie utrzymywania |
| <b>Oplaty za zarządzanie i inne koszty administracyjne lub operacyjne</b> | Wpływ kosztów, które ponosimy corocznie w związku z zarządzaniem Twoimi inwestycjami oraz kosztów przedstawionych w sekcji „Świadczenia ubezpieczeniowe i koszty”. Jest to szacunek oparty na rzeczywistych kosztach z ostatniego roku.   | 4.6 %   |
| <b>Koszty transakcji</b>  | Wpływ kosztów kupna i sprzedaży przez nas inwestycji bazowych na potrzebę produktu. Jest to szacunkowa kwota kosztów ponoszonych przy zakupie i sprzedaży bazowych wariantów inwestycyjnych dla danego produktu. Rzeczywista kwota będzie się różnić w zależności od tego, jak dużo kupujemy i sprzedajemy. | 0.3 %   |
| Koszty dodatkowe ponoszone w szczególnych warunkach                       |   | Wpływ kosztów w skali roku, jeżeli oszczędzający wyjdzie z inwestycji po zalecanym okresie utrzymywania |
| <b>Oplaty za wyniki (i premie motywacyjne)</b>                            | Takie opłaty nie są pobierane.  | 0.00 ( 0.0 )%   |

Powyżej przedstawione koszty obejmują wszystkie koszty inwestycji, w przypadku gdy inwestor indywidualny inwestuje wyłącznie w ten konkretny wariant inwestycyjny.

Prezentacja wyników osiągniętych w przeszłości dla każdego bazowego wariantu inwestycyjnego w danym okresie znajduje się na stronie [www.nn.pl/KID](http://www.nn.pl/KID) w załączniku do dokumentu zawierającego kluczowe informacje o instrumentach bazowych.

# Załącznik

Ten wykres przedstawia wyniki funduszu (UFK) jako procentową stratę lub procentowy zysk w skali roku w ciągu ostatnich 10 lat. Fundusz (UFK) UFK NN (L) Spółek Dywidendowych USA

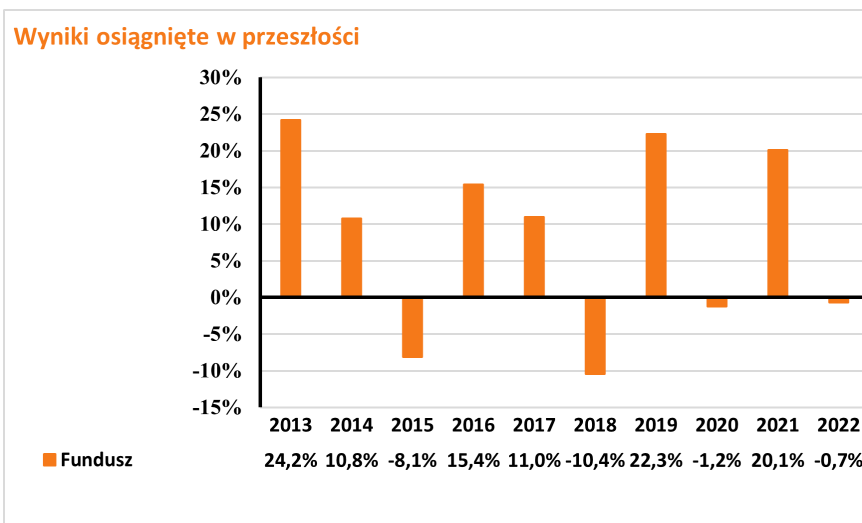

Wyniki osiągnięte w przeszłości nie są wiarygodnym wskaźnikiem przyszłych wyników. W przyszłości sytuacja na rynkach może kształtować się w zgoła odmienny sposób.

Dotychczasowe wyniki mogą jednak pomóc ocenić, w jaki sposób funduszem zarządzano w przeszłości.

Wyniki przedstawia się po odliczeniu opłat bieżących (opłat za zarządzanie oraz kosztów transakcji). Płatność składki ochronnej nie ma wpływu na zwrot z inwestycji. Wszelkie opłaty za wejście i wyjście są wyłączone z obliczeń a ich wysokość jest ujęta w tabelach: Koszty w czasie oraz Struktura kosztów.

UFK został uruchomiony w roku 2010 .



# Dokument zawierający kluczowe informacje o "UFK NN (L) Europejski Spółek Dywidendowych"

Data sporządzenia / ostatniej zmiany: 11.08.2023 r.

Ostrzeżenie: Masz zamiar zakupić produkt, który nie jest prosty i może być trudny w zrozumieniu.

## Co to za produkt?

"Razem" to grupowe ubezpieczenie na życie z ubezpieczeniowym funduszem kapitałowym, które zawierane jest dobrowolnie.

### Cele inwestycyjne i środki służące do osiągnięcia tych celów

Fundusz jest jednym z instrumentów bazowych dostępnych w produkcji. Celem inwestycyjnym jest wzrost wartości aktywów funduszu i jest on realizowany poprzez inwestowanie do 100% aktywów w jednostki uczestnictwa NN Subfunduszu Europejskiego Spółek Dywidendowych (L). Fundusz docelowy realizuje cel inwestycyjny NN Subfunduszu Europejskiego Spółek Dywidendowych (L) poprzez inwestowanie do 100% aktywów tego subfunduszu, ale nie mniej niż 70% aktywów, w tytuły uczestnictwa subfunduszu NN (L) European High Dividend. NN (L) European High Dividend przede wszystkim inwestuje w europejskie akcje oferujące atrakcyjną stopę zwrotu z dywidend. Akcje emitowane są przez spółki zarejestrowane, notowane na giełdzie papierów wartościowych lub stanowiące przedmiot obrotu w dowolnym kraju europejskim, bez krajów Europy Wschodniej. Emitentami są spółki mające centralę lub prowadzące podstawową działalność gospodarczą w Europie, bez krajów Europy Wschodniej. Główne czynniki, od których zależy zwrot z Funduszu to wartość instrumentów, w które są lokowane jego środki. Zwrot z Funduszu ustala się poprzez różnicę w cenie jednostki uczestnictwa Funduszu w danym okresie. Na zwrot z inwestycji mają wpływ również następujące elementy, o ile dotyczą Funduszu: opłaty (np.: opłaty pobierane z aktywów Funduszu, opłaty pobierane poprzez umorzenie odpowiedniej liczby jednostek uczestnictwa Funduszu) oraz czy otrzymywane wynagrodzenie w formie premii inwestycyjnej przeznaczane jest w całości bądź części na zwiększenie aktywów Funduszu. Szczegółowe informacje o: - opłatach znajdziesz w Ogólnych Warunkach Ubezpieczenia (OWU) wraz z załącznikami, - wynagrodzeniu w formie premii inwestycyjnej znajdziesz w ogólnym dokumencie zawierającym kluczowe informacje, do którego załącznikiem jest niniejszy dokument zawierający kluczowe informacje o instrumentach bazowych.

### Zakładany rynek docelowy

Fundusz przeznaczony jest dla inwestorów, którzy planują oszczędzanie przez okres co najmniej 5 lat, oczekują wysokich zysków oraz akceptują wysokie ryzyko związane z inwestycjami w tytuły uczestnictwa funduszu zagranicznego inwestującego w akcje, tzn. liczą się z możliwością silnych wahań wartości ich inwestycji, szczególnie w krótkim okresie, włącznie z możliwością utraty części zainwestowanych środków, a także akceptują ryzyko związane z koncentracją inwestycji w spółki oferujące atrakcyjną stopę zwrotu z dywidend oraz z koncentracją inwestycji na rynku europejskim (bez krajów Europy Wschodniej), a także akceptują średnie ryzyko zmian kursu złotego w stosunku do euro.

## Jakie są ryzyka i możliwe korzyści?

### Wskaźnik ryzyka



Wskaźnik ryzyka przedstawiony jest na powyższym grafie. Pokazuje on, jakie jest prawdopodobieństwo straty pieniędzy na produkcji z powodu zmian rynkowych lub wskutek tego, że nie mamy możliwości wypłacenia Ci pieniędzy.

Sklasyfikowaliśmy ten Fundusz jako [4] na 7, co stanowi [4=średnią] klasę ryzyka. Oznacza to, że potencjalne straty wskutek przyszłych wyników oceniane są jako [4= średnie], a złe warunki rynkowe [4=mogą wpłynąć] na naszą zdolność do wypłacenia Ci pieniędzy.

Ten wariant bazowy produktu nie uwzględnia żadnej ochrony przed przyszłymi wynikami na rynku, więc możesz stracić część lub całość swojej inwestycji.

Główne ryzyka wiążące się z inwestycjami funduszu, które mają istotne znaczenie i które nie mogły zostać odpowiednio uwzględnione w ogólnym wskaźniku ryzyka, to w szczególności:

- ryzyko rynkowe
- ryzyko rozliczenia
- ryzyko płynności
- ryzyko walutowe

## Scenariusze dotyczące wyników

W tej tabeli pokazano, ile pieniędzy możesz dostać z powrotem w ciągu zalecanego okresu utrzymywania produktu w różnych scenariuszach, przy założeniu, że inwestujesz 5 000 zł rocznie przez cały zalecany okres utrzymywania produktu.

Przedstawione scenariusze pokazują, jakie wyniki mogłaby przynieść Twoja inwestycja. Możesz porównać je ze scenariuszami dotyczącymi innych produktów. Przedstawione scenariusze są szacunkami przyszłych wyników opartymi na dowodach z przeszłości oraz na zmienności wartości tej inwestycji i nie stanowią dokładnego wskaźnika.

Ostateczna wartość inwestycji w ten produkt zależy od przyszłych wyników rynku. Przyszła sytuacja rynkowa jest niepewna i nie można dokładnie przewidzieć, jak się rozwinie.

Przedstawione scenariusze: niekorzystny, umiarkowany i korzystny, są ilustracjami wykorzystującymi najgorsze, średnie i najlepsze wyniki produktu z ostatnich 10 lat. W przyszłości sytuacja na rynkach może kształtować się w zgoła odmienny sposób.

Tego rodzaju scenariusz niekorzystny, umiarkowany i korzystny miał miejsce w przypadku inwestycji między 2013 i 2023 rokiem.

| Zalecany okres utrzymywania: 5 lat       |   | Jeżeli oszczędzający wyjdzie z inwestycji 1 po roku (wcześniejsze wyjście z inwestycji) | Jeżeli oszczędzający wyjdzie z inwestycji po 5 latach (zalecany okres utrzymywania produktu) |
|--|---|---|--|
| Przykładowa inwestycja                   | 5 000 zł  |   |  |
| Składka ubezpieczeniowa                  | 169 zł  |   |  |
| <b>Scenariusze (w przypadku dożycia)</b> |   |   |  |
| Minimum                                  | Nie ma minimalnego gwarantowanego zwrotu w przypadku wyjścia z inwestycji. Oszczędzający może stracić część lub całość swojej inwestycji. |   |  |
| Warunki skrajne                          | Końcowa wartość inwestycji po odliczeniu kosztów  | 2 677 zł  | 13 509 zł  |
|  | Średnia roczna stopa zwrotu   | -72.1 %   | -23.8 %  |
| Niekorzystny                             | Końcowa wartość inwestycji po odliczeniu kosztów  | 4 233 zł  | 14 353 zł  |
|  | Średnia roczna stopa zwrotu   | -27.0 %   | -21.5 %  |
| Umiarkowany                              | Końcowa wartość inwestycji po odliczeniu kosztów  | 4 881 zł  | 26 168 zł  |
|  | Średnia roczna stopa zwrotu   | -4.4 %  | 1.8 %  |
| Korzystny                                | Końcowa wartość inwestycji po odliczeniu kosztów  | 5 664 zł  | 28 443 zł  |
|  | Średnia roczna stopa zwrotu   | 25.4 %  | 5.1 %  |
| Kwota zainwestowana w czasie             |   | 5 000 zł  | 25 000 zł  |
| <b>Scenariusz (w przypadku śmierci)</b>  |   |   |  |
| Zdarzenie ubezpieczeniowe (śmierć)       | Końcowa wartość inwestycji po odliczeniu kosztów przysługująca beneficjentom  | 59 881 zł   | 81 168 zł  |
| Składka ubezpieczeniowa pobrana w czasie |   | 169 zł  | 845 zł   |

Scenariusz warunków skrajnych pokazuje, ile pieniędzy możesz odzyskać w ekstremalnych warunkach rynkowych.

Przedstawione dane liczbowe obejmują wszystkie koszty samego produktu, w tym koszty twojego doradcy lub dystrybutora. W danych liczbowych nie uwzględniono Twojej osobistej sytuacji podatkowej, która również może mieć wpływ na wielkość zwrotu.

## Jakie są koszty?

W tabeli podano kwoty, które są pobierane z inwestycji na pokrycie różnych rodzajów kosztów. Kwoty te zależą od kwoty inwestycji oraz okresu utrzymywania produktu. Przedstawione kwoty są ilustracjami opartymi na przykładowej kwocie inwestycji i różnych możliwych okresach inwestycji. Założyliśmy, że:

- w pierwszym roku otrzymałbyś z powrotem kwotę, którą zainwestowałeś (0 % rocznej stopy zwrotu). W odniesieniu do pozostałych okresów utrzymywania założyliśmy, że produkt osiąga wyniki takie, jak pokazano w scenariuszu umiarkowanym.
- zainwestowano 25 000 zł.

Prosimy zwrócić uwagę na fakt, że inwestycja jest możliwa tylko w połączeniu z opłacaniem składki ochronnej, która jest przeznaczona na świadczenie ochrony w wybranym przez klienta zakresie.

### Koszty w czasie

| Inwestycja 25 000 zł        | Jeżeli oszczędzający wyjdzie z inwestycji po 1 roku (wcześniejsze wyjście z inwestycji) | Jeżeli oszczędzający wyjdzie z inwestycji po 5 latach (zalecany okres utrzymywania produktu) |
|-----------------------------|---|--|
| Całkowite koszty            | 105 zł  | 2 347 zł   |
| Wpływ kosztów w skali roku* | 12.8 %  | 5.3 % każdego roku   |

\* - Ilustruje to, w jaki sposób koszty zmniejszają Twój zwrot każdego roku w okresie utrzymywania. Na przykład pokazuje to, że w przypadku wyjścia z inwestycji z upływem zalecanego okresu utrzymywania inwestycji prognozowany średni roczny zwrot w scenariuszu umiarkowanym wynosi 7.1 % przed uwzględnieniem kosztów i 1.8 % po uwzględnieniu kosztów.

## Struktura kosztów

Tabela poniżej pokazuje:

- wpływ w ujęciu rocznym poszczególnych rodzajów kosztów na zwrot z inwestycji, który możesz uzyskać na koniec zalecanego okresu utrzymywania,
- znaczenie poszczególnych kategorii kosztów.

### Poniższa tabela przedstawia wpływ na zwrot w ujęciu rocznym

| Koszty jednorazowe przy wejściu lub wyjściu                               |   | Wpływ kosztów w skali roku, jeżeli oszczędzający wyjdzie z inwestycji po zalecanym okresie utrzymywania |
|---|---|---|
| <b>Koszty wejścia</b>   | Koszty ponoszone przy wejściu w inwestycję.<br>[Jest to największa kwota, jaką zapłacisz; możliwe, że zapłacisz mniej].   | 0.0 %   |
| <b>Koszty wyjścia</b>   | Koszty wyjścia z inwestycji po upływie terminu zapadalności.  | 0.0 %   |
| Koszty bieżące (ponoszone każdego roku)                                   |   | Wpływ kosztów w skali roku, jeżeli oszczędzający wyjdzie z inwestycji po zalecanym okresie utrzymywania |
| <b>Oplaty za zarządzanie i inne koszty administracyjne lub operacyjne</b> | Wpływ kosztów, które ponosimy corocznie w związku z zarządzaniem Twoimi inwestycjami oraz kosztów przedstawionych w sekcji „Świadczenia ubezpieczeniowe i koszty”. Jest to szacunek oparty na rzeczywistych kosztach z ostatniego roku.   | 4.7 %   |
| <b>Koszty transakcji</b>  | Wpływ kosztów kupna i sprzedaży przez nas inwestycji bazowych na potrzebę produktu. Jest to szacunkowa kwota kosztów ponoszonych przy zakupie i sprzedaży bazowych wariantów inwestycyjnych dla danego produktu. Rzeczywista kwota będzie się różnić w zależności od tego, jak dużo kupujemy i sprzedajemy. | 0.7 %   |
| Koszty dodatkowe ponoszone w szczególnych warunkach                       |   | Wpływ kosztów w skali roku, jeżeli oszczędzający wyjdzie z inwestycji po zalecanym okresie utrzymywania |
| <b>Oplaty za wyniki (i premie motywacyjne)</b>                            | Takie opłaty nie są pobierane.  | 0.00 ( 0.0 )%   |

Powyżej przedstawione koszty obejmują wszystkie koszty inwestycji, w przypadku gdy inwestor indywidualny inwestuje wyłącznie w ten konkretny wariant inwestycyjny.

Prezentacja wyników osiągniętych w przeszłości dla każdego bazowego wariantu inwestycyjnego w danym okresie znajduje się na stronie [www.nn.pl/KID](http://www.nn.pl/KID) w załączniku do dokumentu zawierającego kluczowe informacje o instrumentach bazowych.

# Załącznik

Ten wykres przedstawia wyniki funduszu (UFK) jako procentową stratę lub procentowy zysk w skali roku w ciągu ostatnich 10 lat. Fundusz (UFK) UFK NN (L) Europejski Spółek Dywidendowych .

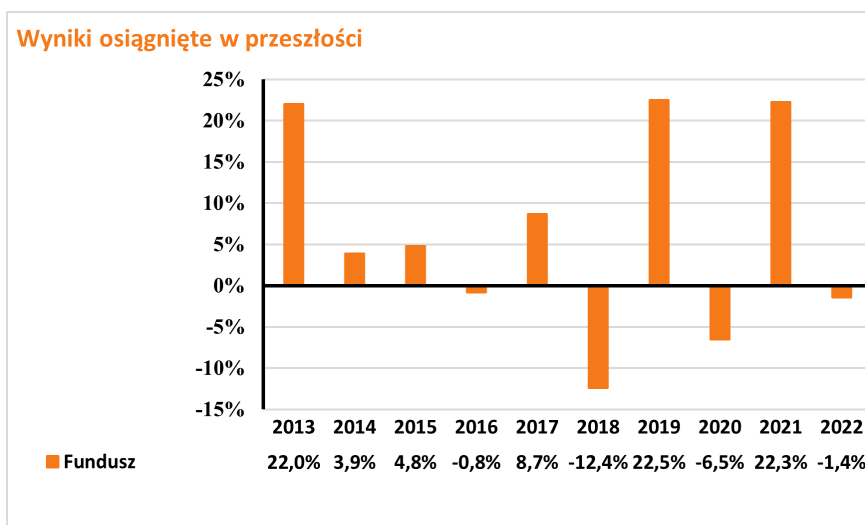

Wyniki osiągnięte w przeszłości nie są wiarygodnym wskaźnikiem przyszłych wyników. W przyszłości sytuacja na rynkach może kształtować się w zgoła odmienny sposób.

Dotychczasowe wyniki mogą jednak pomóc ocenić, w jaki sposób funduszem zarządzano w przeszłości.

Wyniki przedstawia się po odliczeniu opłat bieżących (opłat za zarządzanie oraz kosztów transakcji). Płatność składki ochronnej nie ma wpływu na zwrot z inwestycji. Wszelkie opłaty za wejście i wyjście są wyłączone z obliczeń a ich wysokość jest ujęta w tabelach: Koszty w czasie oraz Struktura kosztów.

UFK został uruchomiony w roku 2010 .

# Dokument zawierający kluczowe informacje o "UFK NN (L) Japonia"

Data sporządzenia / ostatniej zmiany: 11.08.2023 r.

Ostrzeżenie: Masz zamiar zakupić produkt, który nie jest prosty i może być trudny w zrozumieniu.

## Co to za produkt?

"Razem" to grupowe ubezpieczenie na życie z ubezpieczeniowym funduszem kapitałowym, które zawierane jest dobrowolnie.

### Cele inwestycyjne i środki służące do osiągnięcia tych celów

Fundusz jest jednym z instrumentów bazowych dostępnych w produkcji. Celem inwestycyjnym jest wzrost wartości aktywów funduszu i jest on realizowany poprzez inwestowanie do 100% aktywów w jednostki uczestnictwa NN Subfunduszu Japonia (L). Fundusz docelowy realizuje cel inwestycyjny NN Subfunduszu Japonia (L) poprzez inwestowanie do 100% aktywów tego subfunduszu, ale nie mniej niż 70% aktywów, w tytuły uczestnictwa subfunduszu NN (L) Japan Equity. NN (L) Japan Equity zasadniczo (co najmniej 2/3 aktywów) inwestuje w zdywersyfikowany portfel akcji i/lub innych zbywalnych papierów wartościowych (warrantów na zbywalne papiery wartościowe – do maksymalnego poziomu 10% aktywów netto subfunduszu – oraz obligacji zamiennych) emitowanych przez spółki zarejestrowane, notowane na giełdzie papierów wartościowych lub stanowiące przedmiot obrotu w Japonii. Główne czynniki, od których zależy zwrot z Funduszu to wartość instrumentów, w które są lokowane jego środki. Zwrot z Funduszu ustala się poprzez różnicę w cenie jednostki uczestnictwa Funduszu w danym okresie. Na zwrot z inwestycji mają wpływ również następujące elementy, o ile dotyczą Funduszu: opłaty (np.: opłaty pobierane z aktywów Funduszu, opłaty pobierane poprzez umorzenie odpowiedniej liczby jednostek uczestnictwa Funduszu) oraz czy otrzymywane wynagrodzenie w formie premii inwestycyjnej przeznaczane jest w całości bądź części na zwiększenie aktywów Funduszu. Szczegółowe informacje o:

- opłatach znajdziesz w Ogólnych Warunkach Ubezpieczenia (OWU) wraz z załącznikami,

- wynagrodzeniu w formie premii inwestycyjnej znajdziesz w ogólnym dokumencie zawierającym kluczowe informacje, do którego załącznikiem jest niniejszy dokument zawierający kluczowe informacje o instrumentach bazowych.

### Zakładany rynek docelowy

Fundusz przeznaczony jest dla inwestorów, którzy planują oszczędzanie przez okres co najmniej 5 lat, oczekują wysokich zysków oraz akceptują wysokie ryzyko związane z inwestycjami w tytuły uczestnictwa funduszu zagranicznego inwestującego w akcje, tzn. liczą się z możliwością silnych wahań wartości ich inwestycji, szczególnie w krótkim okresie, włącznie z możliwością utraty części zainwestowanych środków, a także akceptują ryzyko związane z koncentracją inwestycji w spółki zarejestrowane, notowane na giełdzie papierów wartościowych lub stanowiące przedmiot obrotu w Japonii, a także akceptują średnie ryzyko zmian kursu złotego w stosunku do jena.

## Jakie są ryzyka i możliwe korzyści?

### Wskaźnik ryzyka



Wskaźnik ryzyka przedstawiony jest na powyższym grafie. Pokazuje on, jakie jest prawdopodobieństwo straty pieniędzy na produkcji z powodu zmian rynkowych lub wskutek tego, że nie mamy możliwości wypłacenia Ci pieniędzy.

Sklasyfikowaliśmy ten Fundusz jako [4] na 7, co stanowi [4=średnią] klasę ryzyka. Oznacza to, że potencjalne straty wskutek przyszłych wyników oceniane są jako [4= średnie], a złe warunki rynkowe [4=mogą wpłynąć] na naszą zdolność do wypłacenia Ci pieniędzy.

Ten wariant bazowy produktu nie uwzględnia żadnej ochrony przed przyszłymi wynikami na rynku, więc możesz stracić część lub całość swojej inwestycji.

Główne ryzyka wiążące się z inwestycjami funduszu, które mają istotne znaczenie i które nie mogły zostać odpowiednio uwzględnione w ogólnym wskaźniku ryzyka, to w szczególności:

- ryzyko rynkowe
- ryzyko rozliczenia
- ryzyko płynności
- ryzyko walutowe

## Scenariusze dotyczące wyników

W tej tabeli pokazano, ile pieniędzy możesz dostać z powrotem w ciągu zalecanego okresu utrzymywania produktu w różnych scenariuszach, przy założeniu, że inwestujesz 5 000 zł rocznie przez cały zalecany okres utrzymywania produktu.

Przedstawione scenariusze pokazują, jakie wyniki mogłaby przynieść Twoja inwestycja. Możesz porównać je ze scenariuszami dotyczącymi innych produktów. Przedstawione scenariusze są szacunkami przyszłych wyników opartymi na dowodach z przeszłości oraz na zmienności wartości tej inwestycji i nie stanowią dokładnego wskaźnika.

Ostateczna wartość inwestycji w ten produkt zależy od przyszłych wyników rynku. Przyszła sytuacja rynkowa jest niepewna i nie można dokładnie przewidzieć, jak się rozwinie.

Przedstawione scenariusze: niekorzystny, umiarkowany i korzystny, są ilustracjami wykorzystującymi najgorsze, średnie i najlepsze wyniki produktu z ostatnich 10 lat. W przyszłości sytuacja na rynkach może kształtować się w zgoła odmienny sposób.

Tego rodzaju scenariusz niekorzystny, umiarkowany i korzystny miał miejsce w przypadku inwestycji między 2013 i 2023 rokiem.

| Zalecany okres utrzymywania: 5 lat       |   | Jeżeli oszczędzający wyjdzie z inwestycji 1 po roku (wcześniejsze wyjście z inwestycji) | Jeżeli oszczędzający wyjdzie z inwestycji po 5 latach (zalecany okres utrzymywania produktu) |
|--|---|---|--|
| <b>Przykładowa inwestycja</b>            | <b>5 000 zł</b>   |   |  |
| <b>Składka ubezpieczeniowa</b>           | <b>169 zł</b>   |   |  |
| <b>Scenariusze (w przypadku dożycia)</b> |   |   |  |
| Minimum                                  | Nie ma minimalnego gwarantowanego zwrotu w przypadku wyjścia z inwestycji. Oszczędzający może stracić część lub całość swojej inwestycji. |   |  |
| Warunki skrajne                          | Końcowa wartość inwestycji po odliczeniu kosztów  | 2 634 zł  | 11 601 zł  |
|  | Średnia roczna stopa zwrotu   | -73.1 %   | -29.6 %  |
| Niekorzystny                             | Końcowa wartość inwestycji po odliczeniu kosztów  | 4 003 zł  | 11 601 zł  |
|  | Średnia roczna stopa zwrotu   | -34.6 %   | -29.6 %  |
| Umiarkowany                              | Końcowa wartość inwestycji po odliczeniu kosztów  | 4 988 zł  | 26 725 zł  |
|  | Średnia roczna stopa zwrotu   | -0.4 %  | 2.6 %  |
| Korzystny                                | Końcowa wartość inwestycji po odliczeniu kosztów  | 6 005 zł  | 30 032 zł  |
|  | Średnia roczna stopa zwrotu   | 39.1 %  | 7.3 %  |
| Kwota zainwestowana w czasie             |   | 5 000 zł  | 25 000 zł  |
| <b>Scenariusz (w przypadku śmierci)</b>  |   |   |  |
| Zdarzenie ubezpieczeniowe (śmierć)       | Końcowa wartość inwestycji po odliczeniu kosztów przysługująca beneficjentom  | 59 988 zł   | 81 725 zł  |
| Składka ubezpieczeniowa pobrana w czasie |   | 169 zł  | 845 zł   |

Scenariusz warunków skrajnych pokazuje, ile pieniędzy możesz odzyskać w ekstremalnych warunkach rynkowych.

Przedstawione dane liczbowe obejmują wszystkie koszty samego produktu, w tym koszty twojego doradcy lub dystrybutora. W danych liczbowych nie uwzględniono Twojej osobistej sytuacji podatkowej, która również może mieć wpływ na wielkość zwrotu.

## Jakie są koszty?

W tabeli podano kwoty, które są pobierane z inwestycji na pokrycie różnych rodzajów kosztów. Kwoty te zależą od kwoty inwestycji oraz okresu utrzymywania produktu. Przedstawione kwoty są ilustracjami opartymi na przykładowej kwocie inwestycji i różnych możliwych okresach inwestycji. Założyliśmy, że:

- w pierwszym roku otrzymałbyś z powrotem kwotę, którą zainwestowałeś (0 % rocznej stopy zwrotu). W odniesieniu do pozostałych okresów utrzymywania założyliśmy, że produkt osiąga wyniki takie, jak pokazano w scenariuszu umiarkowanym.
- zainwestowano 25 000 zł.

Prosimy zwrócić uwagę na fakt, że inwestycja jest możliwa tylko w połączeniu z opłacaniem składki ochronnej, która jest przeznaczona na świadczenie ochrony w wybranym przez klienta zakresie.

### Koszty w czasie

| Inwestycja 25 000 zł        | Jeżeli oszczędzający wyjdzie z inwestycji po 1 roku (wcześniejsze wyjście z inwestycji) | Jeżeli oszczędzający wyjdzie z inwestycji po 5 latach (zalecany okres utrzymywania produktu) |
|-----------------------------|---|--|
| Całkowite koszty            | 110 zł  | 2 450 zł   |
| Wpływ kosztów w skali roku* | 13.2 %  | 5.4 % każdego roku   |

\* - Ilustruje to, w jaki sposób koszty zmniejszają Twój zwrot każdego roku w okresie utrzymywania. Na przykład pokazuje to, że w przypadku wyjścia z inwestycji z upływem zalecanego okresu utrzymywania inwestycji prognozowany średni roczny zwrot w scenariuszu umiarkowanym wynosi 8.1 % przed uwzględnieniem kosztów i 2.6 % po uwzględnieniu kosztów.

## Struktura kosztów

Tabela poniżej pokazuje:

- wpływ w ujęciu rocznym poszczególnych rodzajów kosztów na zwrot z inwestycji, który możesz uzyskać na koniec zalecanego okresu utrzymywania,
- znaczenie poszczególnych kategorii kosztów.

### Poniższa tabela przedstawia wpływ na zwrot w ujęciu rocznym

| Koszty jednorazowe przy wejściu lub wyjściu                               |   | Wpływ kosztów w skali roku, jeżeli oszczędzający wyjdzie z inwestycji po zalecanym okresie utrzymywania |
|---|---|---|
| <b>Koszty wejścia</b>   | Koszty ponoszone przy wejściu w inwestycję.<br>[Jest to największa kwota, jaką zapłacisz; możliwe, że zapłacisz mniej].   | 0.0 %   |
| <b>Koszty wyjścia</b>   | Koszty wyjścia z inwestycji po upływie terminu zapadalności.  | 0.0 %   |
| Koszty bieżące (ponoszone każdego roku)                                   |   | Wpływ kosztów w skali roku, jeżeli oszczędzający wyjdzie z inwestycji po zalecanym okresie utrzymywania |
| <b>Oplaty za zarządzanie i inne koszty administracyjne lub operacyjne</b> | Wpływ kosztów, które ponosimy corocznie w związku z zarządzaniem Twoimi inwestycjami oraz kosztów przedstawionych w sekcji „Świadczenia ubezpieczeniowe i koszty”. Jest to szacunek oparty na rzeczywistych kosztach z ostatniego roku.   | 4.9 %   |
| <b>Koszty transakcji</b>  | Wpływ kosztów kupna i sprzedaży przez nas inwestycji bazowych na potrzebę produktu. Jest to szacunkowa kwota kosztów ponoszonych przy zakupie i sprzedaży bazowych wariantów inwestycyjnych dla danego produktu. Rzeczywista kwota będzie się różnić w zależności od tego, jak dużo kupujemy i sprzedajemy. | 0.5 %   |
| Koszty dodatkowe ponoszone w szczególnych warunkach                       |   | Wpływ kosztów w skali roku, jeżeli oszczędzający wyjdzie z inwestycji po zalecanym okresie utrzymywania |
| <b>Oplaty za wyniki (i premie motywacyjne)</b>                            | Takie opłaty nie są pobierane.  | 0.00 ( 0.0 )%   |

Powyżej przedstawione koszty obejmują wszystkie koszty inwestycji, w przypadku gdy inwestor indywidualny inwestuje wyłącznie w ten konkretny wariant inwestycyjny.

Prezentacja wyników osiągniętych w przeszłości dla każdego bazowego wariantu inwestycyjnego w danym okresie znajduje się na stronie [www.nn.pl/KID](http://www.nn.pl/KID) w załączniku do dokumentu zawierającego kluczowe informacje o instrumentach bazowych.

# Załącznik

Ten wykres przedstawia wyniki funduszu (UFK) jako procentową stratę lub procentowy zysk w skali roku w ciągu ostatnich 10 lat. Fundusz (UFK) UFK NN (L) Japonia

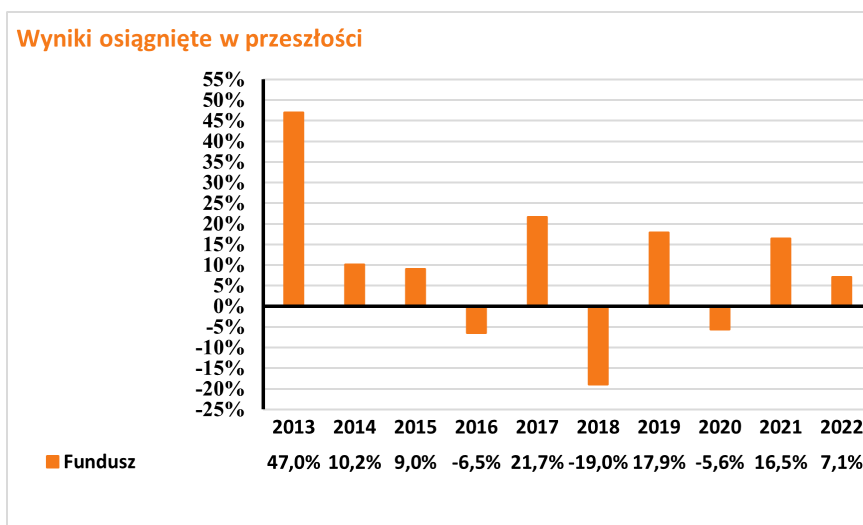

Wyniki osiągnięte w przeszłości nie są wiarygodnym wskaźnikiem przyszłych wyników. W przyszłości sytuacja na rynkach może kształtować się w zgoła odmienny sposób.

Dotychczasowe wyniki mogą jednak pomóc ocenić, w jaki sposób funduszem zarządzano w przeszłości.

Wyniki przedstawia się po odliczeniu opłat bieżących (opłat za zarządzanie oraz kosztów transakcji). Płatność składki ochronnej nie ma wpływu na zwrot z inwestycji. Wszelkie opłaty za wejście i wyjście są wyłączone z obliczeń a ich wysokość jest ujęta w tabelach: Koszty w czasie oraz Struktura kosztów.

UFK został uruchomiony w roku 2010 .



# Dokument zawierający kluczowe informacje o "U FK NN (L) Indeks Surowców"

Data sporządzenia / ostatniej zmiany: 11.08.2023 r.

Ostrzeżenie: Masz zamiar zakupić produkt, który nie jest prosty i może być trudny w zrozumieniu.

## Co to za produkt?

"Razem" to grupowe ubezpieczenie na życie z ubezpieczeniowym funduszem kapitałowym, które zawierane jest dobrowolnie.

### Cele inwestycyjne i środki służące do osiągnięcia tych celów

Fundusz jest jednym z instrumentów bazowych dostępnych w produkcji. Celem inwestycyjnym jest wzrost wartości aktywów funduszu i jest on realizowany poprzez inwestowanie do 100% aktywów w jednostki uczestnictwa Goldman Sachs Indeks Surowców. Fundusz docelowy realizuje cel inwestycyjny Goldman Sachs Indeks Surowców poprzez inwestowanie do 100% aktywów tego subfunduszu, ale nie mniej niż 70% aktywów, w tytuły uczestnictwa subfunduszu Goldman Sachs Commodity Enhanced. Goldman Sachs Commodity Enhanced realizuje cel inwestycyjny poprzez zapewnienie efektywnej ekspozycji na zdywersyfikowany portfel towarów oraz uzyskanie stopy zwrotu wyższej niż wyniku indeksu Bloomberg Commodity (TR). Cel inwestycyjny zasadniczo realizowany jest poprzez inwestowanie aktywów w dedykowany indeks o nazwie Commodity Enhanced Curve Index, tj. poprzez zawieranie swapów na ten indeks z wysoko ocenianymi kontrahentami. Dla celu osiągnięcia swoich celów inwestycyjnych Goldman Sachs Commodity Enhanced może również wykorzystywać kontrakty futures oraz swap na indeks Bloomberg Commodity (Excess Return). Portfel zbywalnych papierów wartościowych oraz/lub instrumentów rynku pieniężnego emitowanych lub gwarantowanych przez Stany Zjednoczone Ameryki może stanowić więcej niż 35% wartości aktywów netto Goldman Sachs Commodity Enhanced. W charakterze pomocniczym aktywa Goldman Sachs Commodity Enhanced mogą być inwestowane również w inne instrumenty finansowe. Główne czynniki, od których zależy zwrot z Funduszu to wartość instrumentów, w które są lokowane jego środki oraz okres ubezpieczenia. Zwrot z Funduszu ustala się poprzez różnicę w cenie jednostki uczestnictwa Funduszu w danym okresie. Na zwrot z inwestycji mają wpływ również następujące elementy, o ile dotyczą Funduszu: opłaty (np.: opłaty pobierane z aktywów Funduszu, opłaty pobierane poprzez umorzenie odpowiedniej liczby jednostek uczestnictwa Funduszu) oraz czy otrzymywane wynagrodzenie w formie premii inwestycyjnej przeznaczane jest w całości bądź części na zwiększenie aktywów Funduszu. Szczegółowe informacje o:

- opłatach znajdziesz w Ogólnych Warunkach Ubezpieczenia (OWU) wraz z załącznikami,
- wynagrodzeniu w formie premii inwestycyjnej znajdziesz w ogólnym dokumencie zawierającym kluczowe informacje, do którego załącznikiem jest niniejszy dokument zawierający kluczowe informacje o instrumentach bazowych.

### Zakładany rynek docelowy

Fundusz przeznaczony jest dla inwestorów, którzy planują oszczędzanie przez okres co najmniej 5 lat, oczekują wysokich zysków oraz akceptują wysokie ryzyko związane z inwestycjami funduszu docelowego w tytuły uczestnictwa funduszu zagranicznego inwestującego na rynku surowcowym, tzn. liczą się z możliwością silnych wahań wartości ich inwestycji, szczególnie w krótkim okresie, włącznie z możliwością utraty części zainwestowanych środków, a także akceptują ryzyko związane z koncentracją inwestycji w surowce wchodzące w skład indeksu Bloomberg Commodity (TR), a także akceptują średnie ryzyko zmian kursu złotego w stosunku do innych walut, w szczególności do dolara amerykańskiego.

## Jakie są ryzyka i możliwe korzyści?

### Wskaźnik ryzyka



Wskaźnik ryzyka przedstawiony jest na powyższym grafie. Pokazuje on, jakie jest prawdopodobieństwo straty pieniędzy na produkcji z powodu zmian rynkowych lub wskutek tego, że nie mamy możliwości wypłacenia Ci pieniędzy. Sklasyfikowaliśmy ten Fundusz jako [4] na 7, co stanowi [4=średnią] klasę ryzyka. Oznacza to, że potencjalne straty wskutek przyszłych wyników oceniane są jako [4= średnie], a złe warunki rynkowe [4=mogą wpłynąć] na naszą zdolność do wypłacenia Ci pieniędzy.

Ten wariant bazowy produktu nie uwzględnia żadnej ochrony przed przyszłymi wynikami na rynku, więc możesz stracić część lub całość swojej inwestycji.

Główne ryzyka wiążące się z inwestycjami funduszu, które mają istotne znaczenie i które nie mogły zostać odpowiednio uwzględnione w ogólnym wskaźniku ryzyka, to w szczególności:

- ryzyko rynkowe
- ryzyko rozliczenia
- ryzyko płynności
- ryzyko walutowe

## Scenariusze dotyczące wyników

W tej tabeli pokazano, ile pieniędzy możesz dostać z powrotem w ciągu zalecanego okresu utrzymywania produktu w różnych scenariuszach, przy założeniu, że inwestujesz 5 000 zł rocznie przez cały zalecany okres utrzymywania produktu.

Przedstawione scenariusze pokazują, jakie wyniki mogłaby przynieść Twoja inwestycja. Możesz porównać je ze scenariuszami dotyczącymi innych produktów. Przedstawione scenariusze są szacunkami przyszłych wyników opartymi na dowodach z przeszłości oraz na zmienności wartości tej inwestycji i nie stanowią dokładnego wskaźnika.

Ostateczna wartość inwestycji w ten produkt zależy od przyszłych wyników rynku. Przyszła sytuacja rynkowa jest niepewna i nie można dokładnie przewidzieć, jak się rozwinie.

Przedstawione scenariusze: niekorzystny, umiarkowany i korzystny, są ilustracjami wykorzystującymi najgorsze, średnie i najlepsze wyniki produktu z ostatnich 2 lat oraz wyniki odpowiedniego poziomu referencyjnego z ostatnich 8 lat poprzedzających ten okres. W przyszłości sytuacja na rynkach może kształtować się w zgoła odmienny sposób.

Tego rodzaju scenariusz niekorzystny, umiarkowany i korzystny miał miejsce w przypadku inwestycji między 2021 i 2023 rokiem oraz poziomu referencyjnego między 2013 i 2020 rokiem.

| Zalecany okres utrzymywania: 5 lat       |   | Jeżeli oszczędzający wyjdzie z inwestycji 1 po roku (wcześniejsze wyjście z inwestycji) | Jeżeli oszczędzający wyjdzie z inwestycji po 5 latach (zalecany okres utrzymywania produktu) |
|--|---|---|--|
| Przykładowa inwestycja                   | 5 000 zł  |   |  |
| Składka ubezpieczeniowa                  | 169 zł  |   |  |
| <b>Scenariusze (w przypadku dożycia)</b> |   |   |  |
| Minimum                                  | Nie ma minimalnego gwarantowanego zwrotu w przypadku wyjścia z inwestycji. Oszczędzający może stracić część lub całość swojej inwestycji. |   |  |
| Warunki skrajne                          | Końcowa wartość inwestycji po odliczeniu kosztów  | 3 216 zł  | 10 452 zł  |
|  | Średnia roczna stopa zwrotu   | -58.2 %   | -33.6 %  |
| Niekorzystny                             | Końcowa wartość inwestycji po odliczeniu kosztów  | 3 888 zł  | 10 452 zł  |
|  | Średnia roczna stopa zwrotu   | -38.2 %   | -33.6 %  |
| Umiarkowany                              | Końcowa wartość inwestycji po odliczeniu kosztów  | 4 681 zł  | 25 409 zł  |
|  | Średnia roczna stopa zwrotu   | -11.6 %   | 0.6 %  |
| Korzystny                                | Końcowa wartość inwestycji po odliczeniu kosztów  | 5 858 zł  | 31 193 zł  |
|  | Średnia roczna stopa zwrotu   | 33.1 %  | 8.8 %  |
| Kwota zainwestowana w czasie             | 5 000 zł  | 25 000 zł   |  |
| <b>Scenariusz (w przypadku śmierci)</b>  |   |   |  |
| Zdarzenie ubezpieczeniowe (śmierć)       | Końcowa wartość inwestycji po odliczeniu kosztów przysługująca beneficjentom  | 59 681 zł   | 80 409 zł  |
| Składka ubezpieczeniowa pobrana w czasie |   | 169 zł  | 845 zł   |

Scenariusz warunków skrajnych pokazuje, ile pieniędzy możesz odzyskać w ekstremalnych warunkach rynkowych.

Przedstawione dane liczbowe obejmują wszystkie koszty samego produktu, w tym koszty twojego doradcy lub dystrybutora. W danych liczbowych nie uwzględniono Twojej osobistej sytuacji podatkowej, która również może mieć wpływ na wielkość zwrotu.

## Jakie są koszty?

W tabeli podano kwoty, które są pobierane z inwestycji na pokrycie różnych rodzajów kosztów. Kwoty te zależą od kwoty inwestycji oraz okresu utrzymywania produktu. Przedstawione kwoty są ilustracjami opartymi na przykładowej kwocie inwestycji i różnych możliwych okresach inwestycji. Założyliśmy, że:

- w pierwszym roku otrzymałbyś z powrotem kwotę, którą zainwestowałeś (0 % rocznej stopy zwrotu). W odniesieniu do pozostałych okresów utrzymywania założyliśmy, że produkt osiąga wyniki takie, jak pokazano w scenariuszu umiarkowanym.
- zainwestowano 25 000 zł.

Prosimy zwrócić uwagę na fakt, że inwestycja jest możliwa tylko w połączeniu z opłacaniem składki ochronnej, która jest przeznaczona na świadczenie ochrony w wybranym przez klienta zakresie.

### Koszty w czasie

| Inwestycja                  | 25 000 zł | Jeżeli oszczędzający wyjdzie z inwestycji po 1 roku (wcześniejsze wyjście z inwestycji) | Jeżeli oszczędzający wyjdzie z inwestycji po 5 latach (zalecany okres utrzymywania produktu) |
|-----------------------------|-----------|---|--|
| Całkowite koszty            |           | 83 zł   | 1 861 zł   |
| Wpływ kosztów w skali roku* |           | 11.6 %  | 4.7 % każdego roku   |

\* - Ilustruje to, w jaki sposób koszty zmniejszają Twój zwrot każdego roku w okresie utrzymywania. Na przykład pokazuje to, że w przypadku wyjścia z inwestycji z upływem zalecanego okresu utrzymywania inwestycji prognozowany średni roczny zwrot w scenariuszu umiarkowanym wynosi 5.3 % przed uwzględnieniem kosztów i 0.6 % po uwzględnieniu kosztów.

## Struktura kosztów

Tabela poniżej pokazuje:

- wpływ w ujęciu rocznym poszczególnych rodzajów kosztów na zwrot z inwestycji, który możesz uzyskać na koniec zalecanego okresu utrzymywania,
- znaczenie poszczególnych kategorii kosztów.

### Poniższa tabela przedstawia wpływ na zwrot w ujęciu rocznym

| Koszty jednorazowe przy wejściu lub wyjściu                               |   | Wpływ kosztów w skali roku, jeżeli oszczędzający wyjdzie z inwestycji po zalecanym okresie utrzymywania |
|---|---|---|
| <b>Koszty wejścia</b>   | Koszty ponoszone przy wejściu w inwestycję.<br>[Jest to największa kwota, jaką zapłacisz; możliwe, że zapłacisz mniej].   | 0.0 %   |
| <b>Koszty wyjścia</b>   | Koszty wyjścia z inwestycji po upływie terminu zapadalności.  | 0.0 %   |
| Koszty bieżące (ponoszone każdego roku)                                   |   | Wpływ kosztów w skali roku, jeżeli oszczędzający wyjdzie z inwestycji po zalecanym okresie utrzymywania |
| <b>Oplaty za zarządzanie i inne koszty administracyjne lub operacyjne</b> | Wpływ kosztów, które ponosimy corocznie w związku z zarządzaniem Twoimi inwestycjami oraz kosztów przedstawionych w sekcji „Świadczenia ubezpieczeniowe i koszty”. Jest to szacunek oparty na rzeczywistych kosztach z ostatniego roku.   | 4.1 %   |
| <b>Koszty transakcji</b>  | Wpływ kosztów kupna i sprzedaży przez nas inwestycji bazowych na potrzebę produktu. Jest to szacunkowa kwota kosztów ponoszonych przy zakupie i sprzedaży bazowych wariantów inwestycyjnych dla danego produktu. Rzeczywista kwota będzie się różnić w zależności od tego, jak dużo kupujemy i sprzedajemy. | 0.6 %   |
| Koszty dodatkowe ponoszone w szczególnych warunkach                       |   | Wpływ kosztów w skali roku, jeżeli oszczędzający wyjdzie z inwestycji po zalecanym okresie utrzymywania |
| <b>Oplaty za wyniki (i premie motywacyjne)</b>                            | Takie opłaty nie są pobierane.  | 0.00 ( 0.0 )%   |

Powyżej przedstawione koszty obejmują wszystkie koszty inwestycji, w przypadku gdy inwestor indywidualny inwestuje wyłącznie w ten konkretny wariant inwestycyjny.

Prezentacja wyników osiągniętych w przeszłości dla każdego bazowego wariantu inwestycyjnego w danym okresie znajduje się na stronie [www.nn.pl/KID](http://www.nn.pl/KID) w załączniku do dokumentu zawierającego kluczowe informacje o instrumentach bazowych.

# Załącznik

Ten wykres przedstawia wyniki funduszu (UFK) jako procentową stratę lub procentowy zysk w skali roku w ciągu ostatnich 10 lat. Fundusz (UFK) UFK NN (L) Indeks Surowców

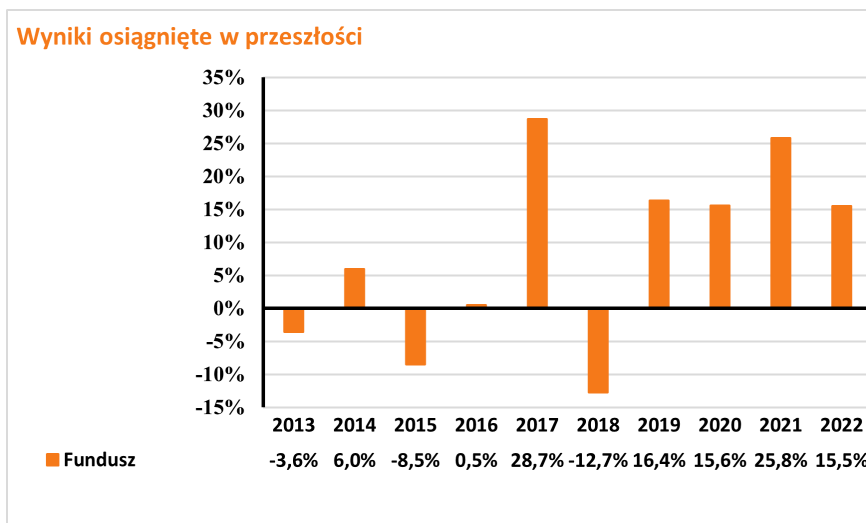

Wyniki UFK za lata 2011-2020 były osiągnięte stosując politykę inwestycyjną, która nie ma już zastosowania.

**Wyniki osiągnięte w przeszłości nie są wiarygodnym wskaźnikiem przyszłych wyników. W przyszłości sytuacja na rynkach może kształtować się w zgoła odmienny sposób.**

Dotychczasowe wyniki mogą jednak pomóc ocenić, w jaki sposób funduszem zarządzano w przeszłości.

Wyniki przedstawia się po odliczeniu opłat bieżących (opłat za zarządzanie oraz kosztów transakcji). Płatność składki ochronnej nie ma wpływu na zwrot z inwestycji. Wszelkie opłaty za wejście i wyjście są wyłączone z obliczeń a ich wysokość jest ujęta w tabelach: Koszty w czasie oraz Struktura kosztów.

UFK został uruchomiony w roku 2010 .

# Dokument zawierający kluczowe informacje o "U FK NN (L) Globalny Odpowiedzialnego Inwestowania"

Data sporządzenia / ostatniej zmiany: 11.08.2023 r.

Ostrzeżenie: Masz zamiar zakupić produkt, który nie jest prosty i może być trudny w zrozumieniu.

## Co to za produkt?

"Razem" to grupowe ubezpieczenie na życie z ubezpieczeniowym funduszem kapitałowym, które zawierane jest dobrowolnie.

### Cele inwestycyjne i środki służące do osiągnięcia tych celów

Fundusz jest jednym z instrumentów bazowych dostępnych w produkcji. Celem inwestycyjnym jest wzrost wartości aktywów funduszu i jest on realizowany poprzez inwestowanie do 100% aktywów w jednostki uczestnictwa Goldman Sachs Globalny Odpowiedzialnego Inwestowania. Fundusz docelowy realizuje cel inwestycyjny Goldman Sachs Globalnego Odpowiedzialnego Inwestowania poprzez inwestowanie do 100% aktywów tego subfunduszu, ale nie mniej niż 70% aktywów, w tytuły uczestnictwa subfunduszu Goldman Sachs Global Equity Impact Opportunities. Goldman Sachs Global Equity Impact Opportunities zasadniczo inwestuje w zdywersyfikowany portfel akcji i/lub innych zbywalnych papierów wartościowych (warrantów na zbywalne papiery wartościowe – do poziomu 10% aktywów netto subfunduszu – oraz obligacji zamiennych) emitowanych przez spółki zarejestrowane, notowane na giełdzie papierów wartościowych lub stanowiące przedmiot obrotu w dowolnym kraju świata. Subfundusz dąży do inwestowania w spółki, które obok wyników finansowych mają pozytywny wpływ na społeczeństwo i środowisko. Subfundusz dąży do wniesienia wartości dodanej poprzez analizę spółek, zaangażowanie oraz pomiar tego wpływu. Główne czynniki, od których zależy zwrot z Funduszu to wartość instrumentów, w które są lokowane jego środki oraz okres ubezpieczenia. Zwrot z Funduszu ustala się poprzez różnicę w cenie jednostki uczestnictwa Funduszu w danym okresie. Na zwrot z inwestycji mają wpływ również następujące elementy, o ile dotyczą Funduszu: opłaty (np.: opłaty pobierane z aktywów Funduszu, opłaty pobierane poprzez umorzenie odpowiedniej liczby jednostek uczestnictwa Funduszu) oraz czy otrzymywane wynagrodzenie w formie premii inwestycyjnej przeznaczane jest w całości bądź części na zwiększenie aktywów Funduszu. Szczegółowe informacje o:

- opłatach znajdziesz w Ogólnych Warunkach Ubezpieczenia (OWU) wraz z załącznikami,
- wynagrodzeniu w formie premii inwestycyjnej znajdziesz w ogólnym dokumencie zawierającym kluczowe informacje, do którego załącznikiem jest niniejszy dokument zawierający kluczowe informacje o instrumentach bazowych.

### Zakładany rynek docelowy

Fundusz przeznaczony jest dla inwestorów, którzy deklarują długoterminowy horyzont inwestycyjny (co najmniej 5 lat), oczekują zysków wyższych niż w przypadku depozytów bankowych oraz akceptują wysoki poziom ryzyka związany z inwestycjami funduszu docelowego w akcje, tzn. liczą się z możliwością silnych wahań wartości ich inwestycji, szczególnie w krótkim okresie, włącznie z możliwością utraty części zainwestowanych środków.

## Jakie są ryzyka i możliwe korzyści?

### Wskaźnik ryzyka



Wskaźnik ryzyka przedstawiony jest na powyższym grafie. Pokazuje on, jakie jest prawdopodobieństwo straty pieniędzy na produkcji z powodu zmian rynkowych lub wskutek tego, że nie mamy możliwości wypłacenia Ci pieniędzy.

Sklasyfikowaliśmy ten Fundusz jako [4] na 7, co stanowi [4=średnią] klasę ryzyka. Oznacza to, że potencjalne straty wskutek przyszłych wyników oceniane są jako [4= średnie], a złe warunki rynkowe [4=mogą wpłynąć] na naszą zdolność do wypłacenia Ci pieniędzy.

Ten wariant bazowy produktu nie uwzględnia żadnej ochrony przed przyszłymi wynikami na rynku, więc możesz stracić część lub całość swojej inwestycji.

Główne ryzyka wiążące się z inwestycjami funduszu, które mają istotne znaczenie i które nie mogły zostać odpowiednio uwzględnione w ogólnym wskaźniku ryzyka, to w szczególności:

- ryzyko rynkowe
- ryzyko rozliczenia
- ryzyko płynności
- ryzyko walutowe
- ryzyko kontrahenta
- ryzyko związane z przechowywaniem aktywów
- ryzyko związane z koncentracją aktywów lub rynków
- ryzyko operacyjne
- ryzyko związane z inwestycjami w instrumenty pochodne
- ryzyko związane z inwestycjami zagranicznymi
- ryzyko związane z inwestycjami na rynkach wschodzących

## Scenariusze dotyczące wyników

W tej tabeli pokazano, ile pieniędzy możesz dostać z powrotem w ciągu zalecanego okresu utrzymywania produktu w różnych scenariuszach, przy założeniu, że inwestujesz 5 000 zł rocznie przez cały zalecany okres utrzymywania produktu.

Przedstawione scenariusze pokazują, jakie wyniki mogłaby przynieść Twoja inwestycja. Możesz porównać je ze scenariuszami dotyczącymi innych produktów. Przedstawione scenariusze są szacunkami przyszłych wyników opartymi na dowodach z przeszłości oraz na zmienności wartości tej inwestycji i nie stanowią dokładnego wskaźnika.

Ostateczna wartość inwestycji w ten produkt zależy od przyszłych wyników rynku. Przyszła sytuacja rynkowa jest niepewna i nie można dokładnie przewidzieć, jak się rozwinie.

Przedstawione scenariusze: niekorzystny, umiarkowany i korzystny, są ilustracjami wykorzystującymi najgorsze, średnie i najlepsze wyniki produktu z ostatnich 5 lat oraz wyniki odpowiedniego poziomu referencyjnego z ostatnich 5 lat poprzedzających ten okres. W przyszłości sytuacja na rynkach może kształtować się w zgoła odmienny sposób.

Tego rodzaju scenariusz niekorzystny, umiarkowany i korzystny miał miejsce w przypadku inwestycji między 2018 i 2023 rokiem oraz poziomu referencyjnego między 2013 i 2018 rokiem.

| <b>Zalecany okres utrzymywania: 5 lat</b> |   | Jeżeli oszczędzający wyjdzie z inwestycji 1 po roku (wcześniejsze wyjście z inwestycji) | Jeżeli oszczędzający wyjdzie z inwestycji po 5 latach (zalecany okres utrzymywania produktu) |
|---|---|---|--|
| <b>Przykładowa inwestycja</b>             | <b>5 000 zł</b>   |   |  |
| <b>Składka ubezpieczeniowa</b>            | <b>169 zł</b>   |   |  |
| <b>Scenariusze (w przypadku dożycia)</b>  |   |   |  |
| Minimum                                   | Nie ma minimalnego gwarantowanego zwrotu w przypadku wyjścia z inwestycji. Oszczędzający może stracić część lub całość swojej inwestycji. |   |  |
| Warunki skrajne                           | Końcowa wartość inwestycji po odliczeniu kosztów  | 2 686 zł  | 13 977 zł  |
|   | Średnia roczna stopa zwrotu   | -71.9 %   | -22.5 %  |
| Niekorzystny                              | Końcowa wartość inwestycji po odliczeniu kosztów  | 4 229 zł  | 14 330 zł  |
|   | Średnia roczna stopa zwrotu   | -27.2 %   | -21.6 %  |
| Umiarkowany                               | Końcowa wartość inwestycji po odliczeniu kosztów  | 4 967 zł  | 28 598 zł  |
|   | Średnia roczna stopa zwrotu   | -1.2 %  | 5.3 %  |
| Korzystny                                 | Końcowa wartość inwestycji po odliczeniu kosztów  | 5 937 zł  | 33 807 zł  |
|   | Średnia roczna stopa zwrotu   | 36.3 %  | 12.0 %   |
| Kwota zainwestowana w czasie              | 5 000 zł  | 25 000 zł   |  |
| <b>Scenariusz (w przypadku śmierci)</b>   |   |   |  |
| Zdarzenie ubezpieczeniowe (śmierć)        | Końcowa wartość inwestycji po odliczeniu kosztów przysługująca beneficjentom  | 59 967 zł   | 83 598 zł  |
| Składka ubezpieczeniowa pobrana w czasie  |   | 169 zł  | 845 zł   |

Scenariusz warunków skrajnych pokazuje, ile pieniędzy możesz odzyskać w ekstremalnych warunkach rynkowych.

Przedstawione dane liczbowe obejmują wszystkie koszty samego produktu, w tym koszty twojego doradcy lub dystrybutora. W danych liczbowych nie uwzględniono Twojej osobistej sytuacji podatkowej, która również może mieć wpływ na wielkość zwrotu.

## Jakie są koszty?

W tabeli podano kwoty, które są pobierane z inwestycji na pokrycie różnych rodzajów kosztów. Kwoty te zależą od kwoty inwestycji oraz okresu utrzymywania produktu. Przedstawione kwoty są ilustracjami opartymi na przykładowej kwocie inwestycji i różnych możliwych okresach inwestycji. Założyliśmy, że:

- w pierwszym roku otrzymałbyś z powrotem kwotę, którą zainwestowałeś (0 % rocznej stopy zwrotu). W odniesieniu do pozostałych okresów utrzymywania założyliśmy, że produkt osiąga wyniki takie, jak pokazano w scenariuszu umiarkowanym.
- zainwestowano 25 000 zł.

Prosimy zwrócić uwagę na fakt, że inwestycja jest możliwa tylko w połączeniu z opłacaniem składki ochronnej, która jest przeznaczona na świadczenie ochrony w wybranym przez klienta zakresie.

### Koszty w czasie

| <b>Inwestycja</b>           | <b>25 000 zł</b> | <b>Jeżeli oszczędzający wyjdzie z inwestycji po 1 roku (wcześniejsze wyjście z inwestycji)</b> | <b>Jeżeli oszczędzający wyjdzie z inwestycji po 5 latach (zalecany okres utrzymywania produktu)</b> |
|-----------------------------|------------------|--|---|
| Całkowite koszty            |                  | 99 zł  | 2 311 zł  |
| Wpływ kosztów w skali roku* |                  | 12.8 %   | 5.1 % każdego roku  |

\* - Ilustruje to, w jaki sposób koszty zmniejszają Twój zwrot każdego roku w okresie utrzymywania. Na przykład pokazuje to, że w przypadku wyjścia z inwestycji z upływem zalecanego okresu utrzymywania inwestycji prognozowany średni roczny zwrot w scenariuszu umiarkowanym wynosi 10.4 % przed uwzględnieniem kosztów i 5.3 % po uwzględnieniu kosztów.

## Struktura kosztów

Tabela poniżej pokazuje:

- wpływ w ujęciu rocznym poszczególnych rodzajów kosztów na zwrot z inwestycji, który możesz uzyskać na koniec zalecanego okresu utrzymywania,
- znaczenie poszczególnych kategorii kosztów.

### Poniższa tabela przedstawia wpływ na zwrot w ujęciu rocznym

| Koszty jednorazowe przy wejściu lub wyjściu                               |   | Wpływ kosztów w skali roku, jeżeli oszczędzający wyjdzie z inwestycji po zalecanym okresie utrzymywania |
|---|---|---|
| <b>Koszty wejścia</b>   | Koszty ponoszone przy wejściu w inwestycję.<br>[Jest to największa kwota, jaką zapłacisz; możliwe, że zapłacisz mniej].   | 0.0 %   |
| <b>Koszty wyjścia</b>   | Koszty wyjścia z inwestycji po upływie terminu zapadalności.  | 0.0 %   |
| Koszty bieżące (ponoszone każdego roku)                                   |   | Wpływ kosztów w skali roku, jeżeli oszczędzający wyjdzie z inwestycji po zalecanym okresie utrzymywania |
| <b>Oplaty za zarządzanie i inne koszty administracyjne lub operacyjne</b> | Wpływ kosztów, które ponosimy corocznie w związku z zarządzaniem Twoimi inwestycjami oraz kosztów przedstawionych w sekcji „Świadczenia ubezpieczeniowe i koszty”. Jest to szacunek oparty na rzeczywistych kosztach z ostatniego roku.   | 4.6 %   |
| <b>Koszty transakcji</b>  | Wpływ kosztów kupna i sprzedaży przez nas inwestycji bazowych na potrzebę produktu. Jest to szacunkowa kwota kosztów ponoszonych przy zakupie i sprzedaży bazowych wariantów inwestycyjnych dla danego produktu. Rzeczywista kwota będzie się różnić w zależności od tego, jak dużo kupujemy i sprzedajemy. | 0.5 %   |
| Koszty dodatkowe ponoszone w szczególnych warunkach                       |   | Wpływ kosztów w skali roku, jeżeli oszczędzający wyjdzie z inwestycji po zalecanym okresie utrzymywania |
| <b>Oplaty za wyniki (i premie motywacyjne)</b>                            | Takie opłaty nie są pobierane.  | 0.00 ( 0.0 )%   |

Powyżej przedstawione koszty obejmują wszystkie koszty inwestycji, w przypadku gdy inwestor indywidualny inwestuje wyłącznie w ten konkretny wariant inwestycyjny.

Prezentacja wyników osiągniętych w przeszłości dla każdego bazowego wariantu inwestycyjnego w danym okresie znajduje się na stronie [www.nn.pl/KID](http://www.nn.pl/KID) w załączniku do dokumentu zawierającego kluczowe informacje o instrumentach bazowych.

# Załącznik

Ten wykres przedstawia wyniki funduszu (UFK) jako procentową stratę lub procentowy zysk w skali roku w ciągu ostatnich 10 lat. Fundusz (UFK) UFK NN (L) Globalny Odpowiedzialnego Inwestowania .

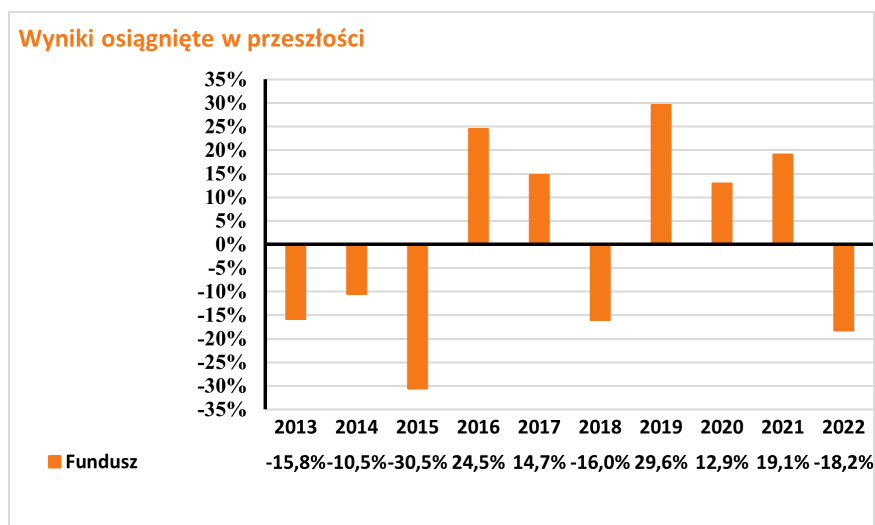

Wyniki UFK za lata 2011-2018 były osiągnięte stosując politykę inwestycyjną, która nie ma już zastosowania.

**Wyniki osiągnięte w przeszłości nie są wiarygodnym wskaźnikiem przyszłych wyników. W przyszłości sytuacja na rynkach może kształtować się w zgoła odmienny sposób.**

Dotychczasowe wyniki mogą jednak pomóc ocenić, w jaki sposób funduszem zarządzano w przeszłości.

Wyniki przedstawia się po odliczeniu opłat bieżących (opłat za zarządzanie oraz kosztów transakcji). Płatność składki ochronnej nie ma wpływu na zwrot z inwestycji. Wszelkie opłaty za wejście i wyjście są wyłączone z obliczeń a ich wysokość jest ujęta w tabelach: Koszty w czasie oraz Struktura kosztów.

UFK został uruchomiony w roku 2010 .



# Dokument zawierający kluczowe informacje o "UFK NN (L) Obligacji Rynków Wschodzących"

Data sporządzenia / ostatniej zmiany: 11.08.2023 r.

Ostrzeżenie: Masz zamiar zakupić produkt, który nie jest prosty i może być trudny w zrozumieniu.

## Co to za produkt?

"Razem" to grupowe ubezpieczenie na życie z ubezpieczeniowym funduszem kapitałowym, które zawierane jest dobrowolnie.

### Cele inwestycyjne i środki służące do osiągnięcia tych celów

Fundusz jest jednym z instrumentów bazowych dostępnych w produkcji. Celem inwestycyjnym jest wzrost wartości aktywów funduszu i jest on realizowany za pośrednictwem funduszu docelowego poprzez inwestowanie do 100% aktywów, nie mniej jednak niż 70% aktywów, w tytuły uczestnictwa subfunduszu Goldman Sachs Emerging Markets Debt (Local Bond). Goldman Sachs Emerging Markets Debt (Local Bond) inwestuje w zdywersyfikowany portfel przede wszystkim dłużnych papierów wartościowych, instrumentów rynku pieniężnego, instrumentów pochodnych i depozytów ze strategicznym ukierunkowaniem na ekspozycje na terminowe stopy procentowe rynków wschodzących. Dłużne papiery wartościowe i instrumenty rynku pieniężnego będą głównie emitowane przez kraje rozwijające się (rynk wschodzące) Ameryki Łacińskiej, Azji, Europy Środkowej, Europy Wschodniej i Afryki. Instrumenty te mogą być denominowane bądź mogą cechować się ekspozycją w walutach krajów zaliczanych do wymienionych wcześniej rynków wschodzących. Główne czynniki, od których zależy zwrot z Funduszu to wartość instrumentów, w które są lokowane jego środki oraz okres ubezpieczenia. Zwrot z Funduszu ustala się poprzez różnicę w cenie jednostki uczestnictwa Funduszu w danym okresie. Na zwrot z inwestycji mają wpływ również następujące elementy, o ile dotyczą Funduszu: opłaty (np.: opłaty pobierane z aktywów Funduszu, opłaty pobierane poprzez umorzenie odpowiedniej liczby jednostek uczestnictwa Funduszu) oraz czy otrzymywane wynagrodzenie w formie premii inwestycyjnej przeznaczane jest w całości bądź części na zwiększenie aktywów Funduszu. Szczegółowe informacje o:

- opłatach znajdziesz w Ogólnych Warunkach Ubezpieczenia (OWU) wraz z załącznikami,
- wynagrodzeniu w formie premii inwestycyjnej znajdziesz w ogólnym dokumencie zawierającym kluczowe informacje, do którego załącznikiem jest niniejszy dokument zawierający kluczowe informacje o instrumentach bazowych.

### Zakładany rynek docelowy

Fundusz przeznaczony jest dla osób, które planują oszczędzanie przez okres co najmniej 4 lata, oczekują wysokich zysków oraz akceptują wysokie ryzyko związane z inwestycjami Funduszu docelowego w dłużne papiery wartościowe, instrumenty rynku pieniężnego, instrumenty pochodne i depozyty, ze strategicznym ukierunkowaniem na ekspozycje na terminowe stopy procentowe rynków wschodzących i/lub ryzyko walutowe rynków wschodzących, oraz, w przypadku dłużnych papierów wartościowych i instrumentów rynku pieniężnego, głównie emitowanych przez i/ lub denominowanych bądź cechujących się ekspozycją w walutach krajów rozwijających się (rynk wschodzące) Ameryki Łacińskiej, Azji, Europy Środkowej, Europy Wschodniej i Afryki (przynajmniej dwie trzecie portfela) oraz inwestycjami w zbywalne papiery wartościowe o stałym dochodzie, instrumenty pochodne i instrumenty rynku pieniężnego emitowane przez inne kraje, denominowane i cechujące się ekspozycją w walutach wymiennych, np. euro, dolar amerykański (do jednej trzeciej portfela).

## Jakie są ryzyka i możliwe korzyści?

### Wskaźnik ryzyka

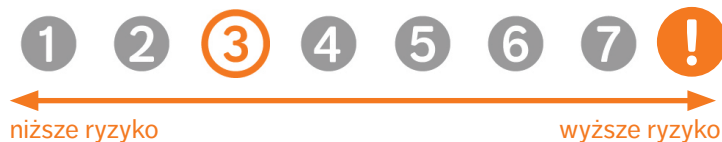

Wskaźnik ryzyka przedstawiony jest na powyższym grafie. Pokazuje on, jakie jest prawdopodobieństwo straty pieniędzy na produkcji z powodu zmian rynkowych lub wskutek tego, że nie mamy możliwości wypłacenia Ci pieniędzy.

Sklasyfikowaliśmy ten Fundusz jako [3] na 7, co stanowi [3=umiarkowaną] klasę ryzyka. Oznacza to, że potencjalne straty wskutek przyszłych wyników oceniane są jako [3= średnio małe], a złe warunki rynkowe [3=prawdopodobnie nie wpływają] na naszą zdolność do wypłacenia Ci pieniędzy.

Ten wariant bazowy produktu nie uwzględnia żadnej ochrony przed przyszłymi wynikami na rynku, więc możesz stracić część lub całość swojej inwestycji.

Główne ryzyka wiążące się z inwestycjami funduszu, które mają istotne znaczenie i które nie mogły zostać odpowiednio uwzględnione w ogólnym wskaźniku ryzyka, to w szczególności:

- ryzyko rynkowe
- ryzyko rozliczenia
- ryzyko płynności
- ryzyko walutowe

## Scenariusze dotyczące wyników

W tej tabeli pokazano, ile pieniędzy możesz dostać z powrotem w ciągu zalecanego okresu utrzymywania produktu w różnych scenariuszach, przy założeniu, że inwestujesz 5 000 zł rocznie przez cały zalecany okres utrzymywania produktu.

Przedstawione scenariusze pokazują, jakie wyniki mogłaby przynieść Twoja inwestycja. Możesz porównać je ze scenariuszami dotyczącymi innych produktów. Przedstawione scenariusze są szacunkami przyszłych wyników opartymi na dowodach z przeszłości oraz na zmienności wartości tej inwestycji i nie stanowią dokładnego wskaźnika.

Ostateczna wartość inwestycji w ten produkt zależy od przyszłych wyników rynku. Przyszła sytuacja rynkowa jest niepewna i nie można dokładnie przewidzieć, jak się rozwinie.

Przedstawione scenariusze: niekorzystny, umiarkowany i korzystny, są ilustracjami wykorzystującymi najgorsze, średnie i najlepsze wyniki produktu z ostatnich 10 lat. W przyszłości sytuacja na rynkach może kształtować się w zgoła odmienny sposób.

Tego rodzaju scenariusz niekorzystny, umiarkowany i korzystny miał miejsce w przypadku inwestycji między 2013 i 2023 rokiem oraz poziomu referencyjnego między 2013 i 2013 rokiem.

| <b>Zalecany okres utrzymywania: 5 lat</b> |   | Jeżeli oszczędzający wyjdzie z inwestycji 1 po roku (wcześniejsze wyjście z inwestycji) | Jeżeli oszczędzający wyjdzie z inwestycji po 5 latach (zalecany okres utrzymywania produktu) |
|---|---|---|--|
| <b>Przykładowa inwestycja</b>             | <b>5 000 zł</b>   |   |  |
| <b>Składka ubezpieczeniowa</b>            | <b>169 zł</b>   |   |  |
| <b>Scenariusze (w przypadku dożycia)</b>  |   |   |  |
| Minimum                                   | Nie ma minimalnego gwarantowanego zwrotu w przypadku wyjścia z inwestycji. Oszczędzający może stracić część lub całość swojej inwestycji. |   |  |
| Warunki skrajne                           | Końcowa wartość inwestycji po odliczeniu kosztów  | 3 610 zł  | 13 092 zł  |
|   | Średnia roczna stopa zwrotu   | -46.8 %   | -25.0 %  |
| Niekorzystny                              | Końcowa wartość inwestycji po odliczeniu kosztów  | 4 174 zł  | 13 092 zł  |
|   | Średnia roczna stopa zwrotu   | -29.0 %   | -25.0 %  |
| Umiarkowany                               | Końcowa wartość inwestycji po odliczeniu kosztów  | 4 716 zł  | 22 332 zł  |
|   | Średnia roczna stopa zwrotu   | -10.3 %   | -4.4 %   |
| Korzystny                                 | Końcowa wartość inwestycji po odliczeniu kosztów  | 5 160 zł  | 25 671 zł  |
|   | Średnia roczna stopa zwrotu   | 6.0 %   | 1.0 %  |
| Kwota zainwestowana w czasie              | 5 000 zł  | 25 000 zł   |  |
| <b>Scenariusz (w przypadku śmierci)</b>   |   |   |  |
| Zdarzenie ubezpieczeniowe (śmierć)        | Końcowa wartość inwestycji po odliczeniu kosztów przysługująca beneficjentom  | 59 716 zł   | 77 332 zł  |
| Składka ubezpieczeniowa pobrana w czasie  |   | 169 zł  | 845 zł   |

Scenariusz warunków skrajnych pokazuje, ile pieniędzy możesz odzyskać w ekstremalnych warunkach rynkowych.

Przedstawione dane liczbowe obejmują wszystkie koszty samego produktu, w tym koszty twojego doradcy lub dystrybutora. W danych liczbowych nie uwzględniono Twojej osobistej sytuacji podatkowej, która również może mieć wpływ na wielkość zwrotu.

## Jakie są koszty?

W tabeli podano kwoty, które są pobierane z inwestycji na pokrycie różnych rodzajów kosztów. Kwoty te zależą od kwoty inwestycji oraz okresu utrzymywania produktu. Przedstawione kwoty są ilustracjami opartymi na przykładowej kwocie inwestycji i różnych możliwych okresach inwestycji. Założyliśmy, że:

- w pierwszym roku otrzymałbyś z powrotem kwotę, którą zainwestowałeś (0 % rocznej stopy zwrotu). W odniesieniu do pozostałych okresów utrzymywania założyliśmy, że produkt osiąga wyniki takie, jak pokazano w scenariuszu umiarkowanym.
- zainwestowano 25 000 zł.

Prosimy zwrócić uwagę na fakt, że inwestycja jest możliwa tylko w połączeniu z opłacaniem składki ochronnej, która jest przeznaczona na świadczenie ochrony w wybranym przez klienta zakresie.

### Koszty w czasie

| <b>Inwestycja</b>           | <b>25 000 zł</b> | <b>Jeżeli oszczędzający wyjdzie z inwestycji po 1 roku (wcześniejsze wyjście z inwestycji)</b> | <b>Jeżeli oszczędzający wyjdzie z inwestycji po 5 latach (zalecany okres utrzymywania produktu)</b> |
|-----------------------------|------------------|--|---|
| Całkowite koszty            |                  | 77 zł  | 1 577 zł  |
| Wpływ kosztów w skali roku* |                  | 11.5 %   | 4.5 % każdego roku  |

\* - Ilustruje to, w jaki sposób koszty zmniejszają Twój zwrot każdego roku w okresie utrzymywania. Na przykład pokazuje to, że w przypadku wyjścia z inwestycji z upływem zalecanego okresu utrzymywania inwestycji prognozowany średni roczny zwrot w scenariuszu umiarkowanym wynosi 0.1 % przed uwzględnieniem kosztów i -4.4 % po uwzględnieniu kosztów.

## Struktura kosztów

Tabela poniżej pokazuje:

- wpływ w ujęciu rocznym poszczególnych rodzajów kosztów na zwrot z inwestycji, który możesz uzyskać na koniec zalecanego okresu utrzymywania,
- znaczenie poszczególnych kategorii kosztów.

### Poniższa tabela przedstawia wpływ na zwrot w ujęciu rocznym

| Koszty jednorazowe przy wejściu lub wyjściu                               |   | Wpływ kosztów w skali roku, jeżeli oszczędzający wyjdzie z inwestycji po zalecanym okresie utrzymywania |
|---|---|---|
| <b>Koszty wejścia</b>   | Koszty ponoszone przy wejściu w inwestycję.<br>[Jest to największa kwota, jaką zapłacisz; możliwe, że zapłacisz mniej].   | 0.0 %   |
| <b>Koszty wyjścia</b>   | Koszty wyjścia z inwestycji po upływie terminu zapadalności.  | 0.0 %   |
| Koszty bieżące (ponoszone każdego roku)                                   |   | Wpływ kosztów w skali roku, jeżeli oszczędzający wyjdzie z inwestycji po zalecanym okresie utrzymywania |
| <b>Oplaty za zarządzanie i inne koszty administracyjne lub operacyjne</b> | Wpływ kosztów, które ponosimy corocznie w związku z zarządzaniem Twoimi inwestycjami oraz kosztów przedstawionych w sekcji „Świadczenia ubezpieczeniowe i koszty”. Jest to szacunek oparty na rzeczywistych kosztach z ostatniego roku.   | 4.2 %   |
| <b>Koszty transakcji</b>  | Wpływ kosztów kupna i sprzedaży przez nas inwestycji bazowych na potrzebę produktu. Jest to szacunkowa kwota kosztów ponoszonych przy zakupie i sprzedaży bazowych wariantów inwestycyjnych dla danego produktu. Rzeczywista kwota będzie się różnić w zależności od tego, jak dużo kupujemy i sprzedajemy. | 0.3 %   |
| Koszty dodatkowe ponoszone w szczególnych warunkach                       |   | Wpływ kosztów w skali roku, jeżeli oszczędzający wyjdzie z inwestycji po zalecanym okresie utrzymywania |
| <b>Oplaty za wyniki (i premie motywacyjne)</b>                            | Takie opłaty nie są pobierane.  | 0.00 ( 0.0 )%   |

Powyżej przedstawione koszty obejmują wszystkie koszty inwestycji, w przypadku gdy inwestor indywidualny inwestuje wyłącznie w ten konkretny wariant inwestycyjny.

Prezentacja wyników osiągniętych w przeszłości dla każdego bazowego wariantu inwestycyjnego w danym okresie znajduje się na stronie [www.nn.pl/KID](http://www.nn.pl/KID) w załączniku do dokumentu zawierającego kluczowe informacje o instrumentach bazowych.

# Załącznik

Ten wykres przedstawia wyniki funduszu (UFK) jako procentową stratę lub procentowy zysk w skali roku w ciągu ostatnich 10 lat. Fundusz (UFK) UFK NN (L) Obligacji Rynków Wschodzących .

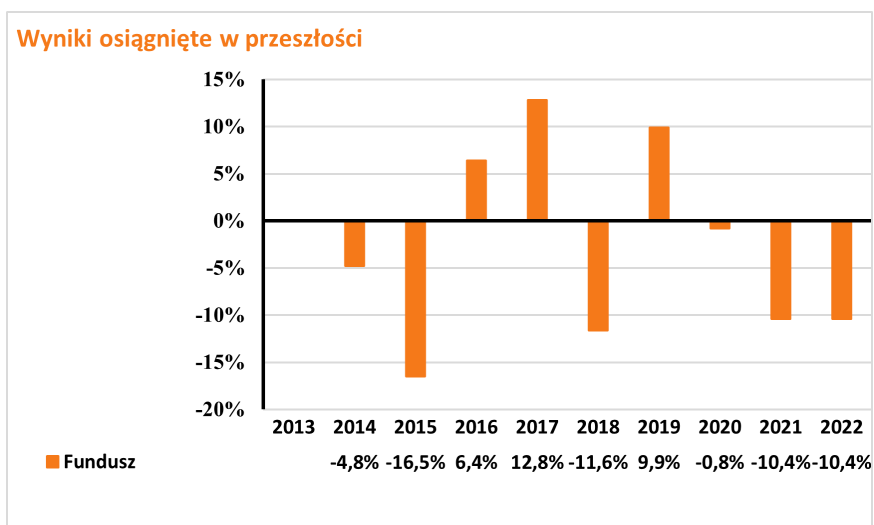

Wyniki osiągnięte w przeszłości nie są wiarygodnym wskaźnikiem przyszłych wyników. W przyszłości sytuacja na rynkach może kształtować się w zgoła odmienny sposób.

Dotychczasowe wyniki mogą jednak pomóc ocenić, w jaki sposób funduszem zarządzano w przeszłości.

Wyniki przedstawia się po odliczeniu opłat bieżących (opłat za zarządzanie oraz kosztów transakcji). Płatność składki ochronnej nie ma wpływu na zwrot z inwestycji. Wszelkie opłaty za wejście i wyjście są wyłączone z obliczeń a ich wysokość jest ujęta w tabelach: Koszty w czasie oraz Struktura kosztów.

UFK został uruchomiony w roku 2013 .

# Dokument zawierający kluczowe informacje o "UFK NN (L) Globalny Dług Korporacyjny"

Data sporządzenia / ostatniej zmiany: 11.08.2023 r.

Ostrzeżenie: Masz zamiar zakupić produkt, który nie jest prosty i może być trudny w zrozumieniu.

## Co to za produkt?

"Razem" to grupowe ubezpieczenie na życie z ubezpieczeniowym funduszem kapitałowym, które zawierane jest dobrowolnie.

### Cele inwestycyjne i środki służące do osiągnięcia tych celów

Fundusz jest jednym z instrumentów bazowych dostępnych w produkcji. Celem inwestycyjnym jest wzrost wartości aktywów funduszu i jest on realizowany poprzez inwestowanie do 100% aktywów w jednostki uczestnictwa Goldman Sachs Globalnego Długu Korporacyjnego, który lokuje do 100 % aktywów, ale nie mniej niż 70%, w tytuły uczestnictwa subfunduszu Goldman Sachs Global High Yield (Former NN). Goldman Sachs Global High Yield (Former NN) zasadniczo inwestuje (co najmniej dwie trzecie aktywów) w obligacje wysokodochodowe emitowane w dowolnym miejscu na świecie przez spółki, na których ciąży ryzyko zdolności do pełnej realizacji zobowiązań (co wyjaśnia przyczynę wyższej dochodowości: w celu skompensowania takiego ryzyka, spółka z niższym ratingiem oferuje obligacje o wysokiej dochodowości; dla rynków instrumentów wysokodochodowych ratingi kształtują się na poziomie od BB+ do CCC). Główne czynniki, od których zależy zwrot z Funduszu to wartość instrumentów, w które są lokowane jego środki oraz okres ubezpieczenia. Zwrot z Funduszu ustala się poprzez różnicę w cenie jednostki uczestnictwa Funduszu w danym okresie. Na zwrot z inwestycji mają wpływ również następujące elementy, o ile dotyczą Funduszu: opłaty (np.: opłaty pobierane z aktywów Funduszu, opłaty pobierane poprzez umorzenie odpowiedniej liczby jednostek uczestnictwa Funduszu) oraz czy otrzymywane wynagrodzenie w formie premii inwestycyjnej przeznaczane jest w całości bądź części na zwiększenie aktywów Funduszu. Szczegółowe informacje o:

- opłatach znajdziesz w Ogólnych Warunkach Ubezpieczenia (OWU) wraz z załącznikami,
- wynagrodzeniu w formie premii inwestycyjnej znajdziesz w ogólnym dokumencie zawierającym kluczowe informacje, do którego załącznikiem jest niniejszy dokument zawierający kluczowe informacje o instrumentach bazowych.

### Zakładany rynek docelowy

Fundusz przeznaczony jest dla inwestorów, którzy planują oszczędzanie przez okres co najmniej 4 lat, oczekują zysków wyższych niż w przypadku depozytów bankowych oraz akceptują średnie ryzyko związane z inwestycjami w obligacje wysokodochodowe emitowane w dowolnym miejscu na świecie przez spółki, na których ciąży ryzyko zdolności do pełnej realizacji zobowiązań (dla rynków instrumentów wysokodochodowych ratingi kształtują się na poziomie od BB+ do CCC), a także akceptują średnie ryzyko zmian kursu złotego do innych walut, w szczególności do euro.

## Jakie są ryzyka i możliwe korzyści?

### Wskaźnik ryzyka



Wskaźnik ryzyka przedstawiony jest na powyższym grafie. Pokazuje on, jakie jest prawdopodobieństwo straty pieniędzy na produkcji z powodu zmian rynkowych lub wskutek tego, że nie mamy możliwości wypłacenia Ci pieniędzy.

Sklasyfikowaliśmy ten Fundusz jako [3] na 7, co stanowi [3=umiarkowaną] klasę ryzyka. Oznacza to, że potencjalne straty wskutek przyszłych wyników oceniane są jako [3= średnio małe], a złe warunki rynkowe [3=prawdopodobnie nie wpływają] na naszą zdolność do wypłacenia Ci pieniędzy.

Ten wariant bazowy produktu nie uwzględnia żadnej ochrony przed przyszłymi wynikami na rynku, więc możesz stracić część lub całość swojej inwestycji.

Główne ryzyka wiążące się z inwestycjami funduszu, które mają istotne znaczenie i które nie mogły zostać odpowiednio uwzględnione w ogólnym wskaźniku ryzyka, to w szczególności:

- ryzyko rynkowe
- ryzyko rozliczenia
- ryzyko płynności
- ryzyko walutowe

## Scenariusze dotyczące wyników

W tej tabeli pokazano, ile pieniędzy możesz dostać z powrotem w ciągu zalecanego okresu utrzymywania produktu w różnych scenariuszach, przy założeniu, że inwestujesz 5 000 zł rocznie przez cały zalecany okres utrzymywania produktu.

Przedstawione scenariusze pokazują, jakie wyniki mogłaby przynieść Twoja inwestycja. Możesz porównać je ze scenariuszami dotyczącymi innych produktów. Przedstawione scenariusze są szacunkami przyszłych wyników opartymi na dowodach z przeszłości oraz na zmienności wartości tej inwestycji i nie stanowią dokładnego wskaźnika.

Ostateczna wartość inwestycji w ten produkt zależy od przyszłych wyników rynku. Przyszła sytuacja rynkowa jest niepewna i nie można dokładnie przewidzieć, jak się rozwinie.

Przedstawione scenariusze: niekorzystny, umiarkowany i korzystny, są ilustracjami wykorzystującymi najgorsze, średnie i najlepsze wyniki produktu z ostatnich 10 lat. W przyszłości sytuacja na rynkach może kształtować się w zgoła odmienny sposób.

Tego rodzaju scenariusz niekorzystny, umiarkowany i korzystny miał miejsce w przypadku inwestycji między 2013 i 2023 rokiem.

| Zalecany okres utrzymywania: 5 lat       |   | Jeżeli oszczędzający wyjdzie z inwestycji 1 po roku (wcześniejsze wyjście z inwestycji) | Jeżeli oszczędzający wyjdzie z inwestycji po 5 latach (zalecany okres utrzymywania produktu) |
|--|---|---|--|
| <b>Przykładowa inwestycja</b>            | <b>5 000 zł</b>   |   |  |
| <b>Składka ubezpieczeniowa</b>           | <b>169 zł</b>   |   |  |
| <b>Scenariusze (w przypadku dożycia)</b> |   |   |  |
| Minimum                                  | Nie ma minimalnego gwarantowanego zwrotu w przypadku wyjścia z inwestycji. Oszczędzający może stracić część lub całość swojej inwestycji. |   |  |
| Warunki skrajne                          | Końcowa wartość inwestycji po odliczeniu kosztów  | 3 863 zł  | 16 188 zł  |
|  | Średnia roczna stopa zwrotu   | -39.1 %   | -16.9 %  |
| Niekorzystny                             | Końcowa wartość inwestycji po odliczeniu kosztów  | 4 357 zł  | 16 188 zł  |
|  | Średnia roczna stopa zwrotu   | -22.8 %   | -16.9 %  |
| Umiarkowany                              | Końcowa wartość inwestycji po odliczeniu kosztów  | 4 793 zł  | 25 414 zł  |
|  | Średnia roczna stopa zwrotu   | -7.5 %  | 0.6 %  |
| Korzystny                                | Końcowa wartość inwestycji po odliczeniu kosztów  | 5 323 zł  | 27 853 zł  |
|  | Średnia roczna stopa zwrotu   | 12.1 %  | 4.3 %  |
| Kwota zainwestowana w czasie             |   | 5 000 zł  | 25 000 zł  |
| <b>Scenariusz (w przypadku śmierci)</b>  |   |   |  |
| Zdarzenie ubezpieczeniowe (śmierć)       | Końcowa wartość inwestycji po odliczeniu kosztów przysługująca beneficjentom  | 59 793 zł   | 80 414 zł  |
| Składka ubezpieczeniowa pobrana w czasie |   | 169 zł  | 845 zł   |

Scenariusz warunków skrajnych pokazuje, ile pieniędzy możesz odzyskać w ekstremalnych warunkach rynkowych.

Przedstawione dane liczbowe obejmują wszystkie koszty samego produktu, w tym koszty twojego doradcy lub dystrybutora. W danych liczbowych nie uwzględniono Twojej osobistej sytuacji podatkowej, która również może mieć wpływ na wielkość zwrotu.

## Jakie są koszty?

W tabeli podano kwoty, które są pobierane z inwestycji na pokrycie różnych rodzajów kosztów. Kwoty te zależą od kwoty inwestycji oraz okresu utrzymywania produktu. Przedstawione kwoty są ilustracjami opartymi na przykładowej kwocie inwestycji i różnych możliwych okresach inwestycji. Założyliśmy, że:

- w pierwszym roku otrzymałbyś z powrotem kwotę, którą zainwestowałeś (0 % rocznej stopy zwrotu). W odniesieniu do pozostałych okresów utrzymywania założyliśmy, że produkt osiąga wyniki takie, jak pokazano w scenariuszu umiarkowanym.
- zainwestowano 25 000 zł.

Prosimy zwrócić uwagę na fakt, że inwestycja jest możliwa tylko w połączeniu z opłacaniem składki ochronnej, która jest przeznaczona na świadczenie ochrony w wybranym przez klienta zakresie.

### Koszty w czasie

| Inwestycja 25 000 zł        | Jeżeli oszczędzający wyjdzie z inwestycji po 1 roku (wcześniejsze wyjście z inwestycji) | Jeżeli oszczędzający wyjdzie z inwestycji po 5 latach (zalecany okres utrzymywania produktu) |
|-----------------------------|---|--|
| Całkowite koszty            | 76 zł   | 1 691 zł   |
| Wpływ kosztów w skali roku* | 11.7 %  | 4.5 % każdego roku   |

\* - Ilustruje to, w jaki sposób koszty zmniejszają Twój zwrot każdego roku w okresie utrzymywania. Na przykład pokazuje to, że w przypadku wyjścia z inwestycji z upływem zalecanego okresu utrzymywania inwestycji prognozowany średni roczny zwrot w scenariuszu umiarkowanym wynosi 5.1 % przed uwzględnieniem kosztów i 0.6 % po uwzględnieniu kosztów.

## Struktura kosztów

Tabela poniżej pokazuje:

- wpływ w ujęciu rocznym poszczególnych rodzajów kosztów na zwrot z inwestycji, który możesz uzyskać na koniec zalecanego okresu utrzymywania,
- znaczenie poszczególnych kategorii kosztów.

### Poniższa tabela przedstawia wpływ na zwrot w ujęciu rocznym

| Koszty jednorazowe przy wejściu lub wyjściu                               |   | Wpływ kosztów w skali roku, jeżeli oszczędzający wyjdzie z inwestycji po zalecanym okresie utrzymywania |
|---|---|---|
| <b>Koszty wejścia</b>   | Koszty ponoszone przy wejściu w inwestycję.<br>[Jest to największa kwota, jaką zapłacisz; możliwe, że zapłacisz mniej].   | 0.0 %   |
| <b>Koszty wyjścia</b>   | Koszty wyjścia z inwestycji po upływie terminu zapadalności.  | 0.0 %   |
| Koszty bieżące (ponoszone każdego roku)                                   |   | Wpływ kosztów w skali roku, jeżeli oszczędzający wyjdzie z inwestycji po zalecanym okresie utrzymywania |
| <b>Oplaty za zarządzanie i inne koszty administracyjne lub operacyjne</b> | Wpływ kosztów, które ponosimy corocznie w związku z zarządzaniem Twoimi inwestycjami oraz kosztów przedstawionych w sekcji „Świadczenia ubezpieczeniowe i koszty”. Jest to szacunek oparty na rzeczywistych kosztach z ostatniego roku.   | 4.2 %   |
| <b>Koszty transakcji</b>  | Wpływ kosztów kupna i sprzedaży przez nas inwestycji bazowych na potrzebę produktu. Jest to szacunkowa kwota kosztów ponoszonych przy zakupie i sprzedaży bazowych wariantów inwestycyjnych dla danego produktu. Rzeczywista kwota będzie się różnić w zależności od tego, jak dużo kupujemy i sprzedajemy. | 0.3 %   |
| Koszty dodatkowe ponoszone w szczególnych warunkach                       |   | Wpływ kosztów w skali roku, jeżeli oszczędzający wyjdzie z inwestycji po zalecanym okresie utrzymywania |
| <b>Oplaty za wyniki (i premie motywacyjne)</b>                            | Takie opłaty nie są pobierane.  | 0.00 ( 0.0 )%   |

Powyżej przedstawione koszty obejmują wszystkie koszty inwestycji, w przypadku gdy inwestor indywidualny inwestuje wyłącznie w ten konkretny wariant inwestycyjny.

Prezentacja wyników osiągniętych w przeszłości dla każdego bazowego wariantu inwestycyjnego w danym okresie znajduje się na stronie [www.nn.pl/KID](http://www.nn.pl/KID) w załączniku do dokumentu zawierającego kluczowe informacje o instrumentach bazowych.

# Załącznik

Ten wykres przedstawia wyniki funduszu (UFK) jako procentową stratę lub procentowy zysk w skali roku w ciągu ostatnich 10 lat. Fundusz (UFK) UFK NN (L) Globalny Długu Korporacyjnego .

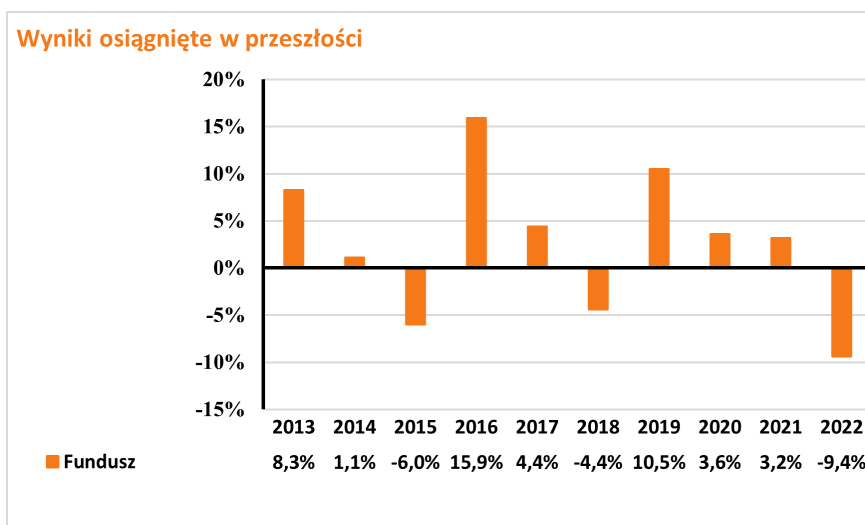

**Wyniki osiągnięte w przeszłości nie są wiarygodnym wskaźnikiem przyszłych wyników. W przyszłości sytuacja na rynkach może kształtować się w zgoła odmienny sposób.**

**Dotychczasowe wyniki mogą jednak pomóc ocenić, w jaki sposób funduszem zarządzano w przeszłości.**

**Wyniki przedstawia się po odliczeniu opłat bieżących (opłat za zarządzanie oraz kosztów transakcji). Płatność składki ochronnej nie ma wpływu na zwrot z inwestycji. Wszelkie opłaty za wejście i wyjście są wyłączone z obliczeń a ich wysokość jest ujęta w tabelach: Koszty w czasie oraz Struktura kosztów.**

UFK został uruchomiony w roku 2010 .



# Dokument zawierający kluczowe informacje o "U FK NN Perspektywa 2020"

Data sporządzenia / ostatniej zmiany: 11.08.2023 r.

Ostrzeżenie: Masz zamiar zakupić produkt, który nie jest prosty i może być trudny w zrozumieniu.

## Co to za produkt?

"Razem" to grupowe ubezpieczenie na życie z ubezpieczeniowym funduszem kapitałowym, które zawierane jest dobrowolnie.

### Cele inwestycyjne i środki służące do osiągnięcia tych celów

Fundusz jest jednym z instrumentów bazowych dostępnych w produkcji. Celem inwestycyjnym jest wzrost wartości aktywów funduszu i jest on realizowany poprzez inwestowanie do 100% aktywów w jednostki uczestnictwa funduszu docelowego. Główne czynniki, od których zależy zwrot z Funduszu to wartość instrumentów, w które są lokowane jego środki. Zwrot z Funduszu ustala się poprzez różnicę w cenie jednostki uczestnictwa Funduszu w danym okresie. Na zwrot z inwestycji mają wpływ również następujące elementy, o ile dotyczą Funduszu: opłaty (np.: opłaty pobierane z aktywów Funduszu, opłaty pobierane poprzez umorzenie odpowiedniej liczby jednostek uczestnictwa Funduszu) oraz czy otrzymywane wynagrodzenie w formie premii inwestycyjnej przeznaczane jest w całości bądź części na zwiększenie aktywów Funduszu. Szczegółowe informacje o:

- opłatach znajdziesz w Ogólnych Warunkach Ubezpieczenia (OWU) wraz z załącznikami,
- wynagrodzeniu w formie premii inwestycyjnej znajdziesz w ogólnym dokumencie zawierającym kluczowe informacje, do którego załącznikiem jest niniejszy dokument zawierający kluczowe informacje o instrumentach bazowych.

### Zakładany rynek docelowy

Fundusz przeznaczony jest dla inwestorów, którzy planują oszczędzanie przez okres upływający w Dacie Docelowej określonej w nazwie funduszu, oczekują zysków wyższych niż w przypadku depozytów bankowych oraz akceptują średnie ryzyko związane z inwestycjami w akcje lub jednostki uczestnictwa funduszu inwestycyjnego lub tytuły uczestnictwa funduszu zagranicznego inwestujących w akcje w początkowym okresie funkcjonowania funduszu, tzn. liczą się z możliwością silnych wahań wartości ich inwestycji, szczególnie w krótkim okresie, włącznie z możliwością utraty części zainwestowanych środków, zaś w późniejszym okresie funkcjonowania funduszu oczekują zysków porównywalnych do zysków z depozytów bankowych oraz akceptują ryzyko związane z inwestowaniem w akcje ograniczonej części aktywów funduszu i akceptują umiarkowane ryzyko związane z inwestycjami większości aktywów funduszu w dłużne instrumenty finansowe lub jednostki uczestnictwa funduszy inwestycyjnych inwestujących w dłużne papiery wartościowe lub instrumenty rynku pieniężnego.

## Jakie są ryzyka i możliwe korzyści?

### Wskaźnik ryzyka



Wskaźnik ryzyka przedstawiony jest na powyższym grafie. Pokazuje on, jakie jest prawdopodobieństwo straty pieniędzy na produkcji z powodu zmian rynkowych lub wskutek tego, że nie mamy możliwości wypłacenia Ci pieniędzy.

Sklasyfikowaliśmy ten Fundusz jako [2] na 7, co stanowi [2=niską] klasę ryzyka. Oznacza to, że potencjalne straty wskutek przyszłych wyników oceniane są jako [2= małe], a złe warunki rynkowe [2=najprawdopodobniej nie wpłyną] na naszą zdolność do wypłacenia Ci pieniędzy.

Ten wariant bazowy produktu nie uwzględnia żadnej ochrony przed przyszłymi wynikami na rynku, więc możesz stracić część lub całość swojej inwestycji.

Główne ryzyka wiążące się z inwestycjami funduszu, które mają istotne znaczenie i które nie mogły zostać odpowiednio uwzględnione w ogólnym wskaźniku ryzyka, to w szczególności:

- ryzyko rynkowe,
- ryzyko rozliczenia,
- ryzyko płynności,
- ryzyko walutowe,
- ryzyko kontrahenta,
- ryzyko związane z przechowywaniem aktywów,
- ryzyko związane z koncentracją aktywów lub rynków,
- ryzyko operacyjne,
- ryzyko związane z inwestycjami w instrumenty pochodne,
- ryzyko związane z inwestycjami zagranicznymi,
- ryzyko związane z inwestycjami na rynkach wschodzących.

## Scenariusze dotyczące wyników

W tej tabeli pokazano, ile pieniędzy możesz dostać z powrotem w ciągu zalecanego okresu utrzymywania produktu w różnych scenariuszach, przy założeniu, że inwestujesz 5 000 zł rocznie przez cały zalecany okres utrzymywania produktu.

Przedstawione scenariusze pokazują, jakie wyniki mogłaby przynieść Twoja inwestycja. Możesz porównać je ze scenariuszami dotyczącymi innych produktów. Przedstawione scenariusze są szacunkami przyszłych wyników opartymi na dowodach z przeszłości oraz na zmienności wartości tej inwestycji i nie stanowią dokładnego wskaźnika.

Ostateczna wartość inwestycji w ten produkt zależy od przyszłych wyników rynku. Przyszła sytuacja rynkowa jest niepewna i nie można dokładnie przewidzieć, jak się rozwinie.

Przedstawione scenariusze: niekorzystny, umiarkowany i korzystny, są ilustracjami wykorzystującymi najgorsze, średnie i najlepsze wyniki produktu z ostatnich 10 lat. W przyszłości sytuacja na rynkach może kształtować się w zgoła odmienny sposób.

Tego rodzaju scenariusz niekorzystny, umiarkowany i korzystny miał miejsce w przypadku inwestycji między 2013 i 2023 rokiem.

| Zalecany okres utrzymywania: 5 lat       |   | Jeżeli oszczędzający wyjdzie z inwestycji 1 po roku (wcześniejsze wyjście z inwestycji) | Jeżeli oszczędzający wyjdzie z inwestycji po 5 latach (zalecany okres utrzymywania produktu) |
|--|---|---|--|
| Przykładowa inwestycja                   | 5 000 zł  |   |  |
| Składka ubezpieczeniowa                  | 169 zł  |   |  |
| <b>Scenariusze (w przypadku dożycia)</b> |   |   |  |
| Minimum                                  | Nie ma minimalnego gwarantowanego zwrotu w przypadku wyjścia z inwestycji. Oszczędzający może stracić część lub całość swojej inwestycji. |   |  |
| Warunki skrajne                          | Końcowa wartość inwestycji po odliczeniu kosztów  | 4 391 zł  | 19 456 zł  |
|  | Średnia roczna stopa zwrotu   | -21.7 %   | -9.8 %   |
| Niekorzystny                             | Końcowa wartość inwestycji po odliczeniu kosztów  | 4 548 zł  | 19 456 zł  |
|  | Średnia roczna stopa zwrotu   | -16.2 %   | -9.8 %   |
| Umiarkowany                              | Końcowa wartość inwestycji po odliczeniu kosztów  | 4 815 zł  | 24 950 zł  |
|  | Średnia roczna stopa zwrotu   | -6.8 %  | -0.1 %   |
| Korzystny                                | Końcowa wartość inwestycji po odliczeniu kosztów  | 4 996 zł  | 25 603 zł  |
|  | Średnia roczna stopa zwrotu   | -0.1 %  | 0.9 %  |
| Kwota zainwestowana w czasie             |   | 5 000 zł  | 25 000 zł  |
| <b>Scenariusz (w przypadku śmierci)</b>  |   |   |  |
| Zdarzenie ubezpieczeniowe (śmierć)       | Końcowa wartość inwestycji po odliczeniu kosztów przysługująca beneficjentom  | 59 815 zł   | 79 950 zł  |
| Składka ubezpieczeniowa pobrana w czasie |   | 169 zł  | 845 zł   |

Scenariusz warunków skrajnych pokazuje, ile pieniędzy możesz odzyskać w ekstremalnych warunkach rynkowych.

Przedstawione dane liczbowe obejmują wszystkie koszty samego produktu, w tym koszty twojego doradcy lub dystrybutora. W danych liczbowych nie uwzględniono Twojej osobistej sytuacji podatkowej, która również może mieć wpływ na wielkość zwrotu.

## Jakie są koszty?

W tabeli podano kwoty, które są pobierane z inwestycji na pokrycie różnych rodzajów kosztów. Kwoty te zależą od kwoty inwestycji oraz okresu utrzymywania produktu. Przedstawione kwoty są ilustracjami opartymi na przykładowej kwocie inwestycji i różnych możliwych okresach inwestycji. Założyliśmy, że:

- w pierwszym roku otrzymałbyś z powrotem kwotę, którą zainwestowałeś (0 % rocznej stopy zwrotu). W odniesieniu do pozostałych okresów utrzymywania założyliśmy, że produkt osiąga wyniki takie, jak pokazano w scenariuszu umiarkowanym.
- zainwestowano 25 000 zł.

Prosimy zwrócić uwagę na fakt, że inwestycja jest możliwa tylko w połączeniu z opłacaniem składki ochronnej, która jest przeznaczona na świadczenie ochrony w wybranym przez klienta zakresie.

### Koszty w czasie

| Inwestycja 25 000 zł        | Jeżeli oszczędzający wyjdzie z inwestycji po 1 roku (wcześniejsze wyjście z inwestycji) | Jeżeli oszczędzający wyjdzie z inwestycji po 5 latach (zalecany okres utrzymywania produktu) |
|-----------------------------|---|--|
| Całkowite koszty            | 47 zł   | 1 024 zł   |
| Wpływ kosztów w skali roku* | 10.8 %  | 3.5 % każdego roku   |

\* - Ilustruje to, w jaki sposób koszty zmniejszają Twój zwrot każdego roku w okresie utrzymywania. Na przykład pokazuje to, że w przypadku wyjścia z inwestycji z upływem zalecanego okresu utrzymywania inwestycji prognozowany średni roczny zwrot w scenariuszu umiarkowanym wynosi 3.4 % przed uwzględnieniem kosztów i -0.1 % po uwzględnieniu kosztów.

## Struktura kosztów

Tabela poniżej pokazuje:

- wpływ w ujęciu rocznym poszczególnych rodzajów kosztów na zwrot z inwestycji, który możesz uzyskać na koniec zalecanego okresu utrzymywania,
- znaczenie poszczególnych kategorii kosztów.

### Poniższa tabela przedstawia wpływ na zwrot w ujęciu rocznym

| Koszty jednorazowe przy wejściu lub wyjściu                               |   | Wpływ kosztów w skali roku, jeżeli oszczędzający wyjdzie z inwestycji po zalecanym okresie utrzymywania |
|---|---|---|
| <b>Koszty wejścia</b>   | Koszty ponoszone przy wejściu w inwestycję.<br>[Jest to największa kwota, jaką zapłacisz; możliwe, że zapłacisz mniej].   | 0.0 %   |
| <b>Koszty wyjścia</b>   | Koszty wyjścia z inwestycji po upływie terminu zapadalności.  | 0.0 %   |
| Koszty bieżące (ponoszone każdego roku)                                   |   | Wpływ kosztów w skali roku, jeżeli oszczędzający wyjdzie z inwestycji po zalecanym okresie utrzymywania |
| <b>Oplaty za zarządzanie i inne koszty administracyjne lub operacyjne</b> | Wpływ kosztów, które ponosimy corocznie w związku z zarządzaniem Twoimi inwestycjami oraz kosztów przedstawionych w sekcji „Świadczenia ubezpieczeniowe i koszty”. Jest to szacunek oparty na rzeczywistych kosztach z ostatniego roku.   | 3.3 %   |
| <b>Koszty transakcji</b>  | Wpływ kosztów kupna i sprzedaży przez nas inwestycji bazowych na potrzebę produktu. Jest to szacunkowa kwota kosztów ponoszonych przy zakupie i sprzedaży bazowych wariantów inwestycyjnych dla danego produktu. Rzeczywista kwota będzie się różnić w zależności od tego, jak dużo kupujemy i sprzedajemy. | 0.2 %   |
| Koszty dodatkowe ponoszone w szczególnych warunkach                       |   | Wpływ kosztów w skali roku, jeżeli oszczędzający wyjdzie z inwestycji po zalecanym okresie utrzymywania |
| <b>Oplaty za wyniki (i premie motywacyjne)</b>                            | Takie opłaty nie są pobierane.  | 0.00 ( 0.0 )%   |

Powyżej przedstawione koszty obejmują wszystkie koszty inwestycji, w przypadku gdy inwestor indywidualny inwestuje wyłącznie w ten konkretny wariant inwestycyjny.

Prezentacja wyników osiągniętych w przeszłości dla każdego bazowego wariantu inwestycyjnego w danym okresie znajduje się na stronie [www.nn.pl/KID](http://www.nn.pl/KID) w załączniku do dokumentu zawierającego kluczowe informacje o instrumentach bazowych.

# Załącznik

Ten wykres przedstawia wyniki funduszu (UFK) jako procentową stratę lub procentowy zysk w skali roku w ciągu ostatnich 10 lat. Fundusz (UFK) UFK NN Perspektywa 2020 .

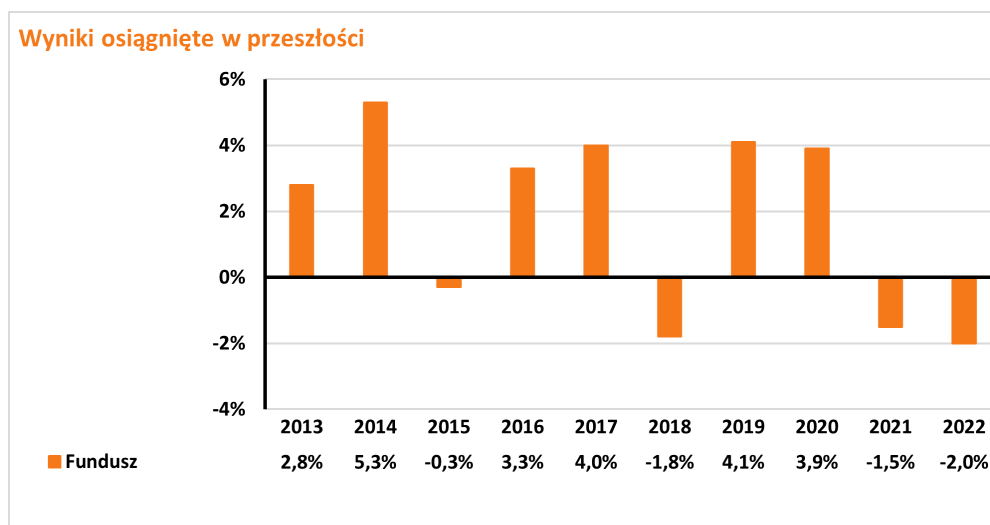

**Wyniki osiągnięte w przeszłości nie są wiarygodnym wskaźnikiem przyszłych wyników. W przyszłości sytuacja na rynkach może kształtować się w zgoła odmienny sposób.**

**Dotychczasowe wyniki mogą jednak pomóc ocenić, w jaki sposób funduszem zarządzano w przeszłości.**

Wyniki przedstawia się po odliczeniu opłat bieżących (opłat za zarządzanie oraz kosztów transakcji). Płatność składki ochronnej nie ma wpływu na zwrot z inwestycji. Wszelkie opłaty za wejście i wyjście są wyłączone z obliczeń a ich wysokość jest ujęta w tabelach: Koszty w czasie oraz Struktura kosztów.

UFK został uruchomiony w roku 2012 .

# Dokument zawierający kluczowe informacje o "U FK NN Perspektywa 2025"

Data sporządzenia / ostatniej zmiany: 11.08.2023 r.

Ostrzeżenie: Masz zamiar zakupić produkt, który nie jest prosty i może być trudny w zrozumieniu.

## Co to za produkt?

"Razem" to grupowe ubezpieczenie na życie z ubezpieczeniowym funduszem kapitałowym, które zawierane jest dobrowolnie.

### Cele inwestycyjne i środki służące do osiągnięcia tych celów

Fundusz jest jednym z instrumentów bazowych dostępnych w produkcji. Celem inwestycyjnym jest wzrost wartości aktywów funduszu i jest on realizowany poprzez inwestowanie do 100% aktywów w jednostki uczestnictwa funduszu docelowego. Główne czynniki, od których zależy zwrot z Funduszu to wartość instrumentów, w które są lokowane jego środki. Zwrot z Funduszu ustala się poprzez różnicę w cenie jednostki uczestnictwa Funduszu w danym okresie. Na zwrot z inwestycji mają wpływ również następujące elementy, o ile dotyczą Funduszu: opłaty (np.: opłaty pobierane z aktywów Funduszu, opłaty pobierane poprzez umorzenie odpowiedniej liczby jednostek uczestnictwa Funduszu) oraz czy otrzymywane wynagrodzenie w formie premii inwestycyjnej przeznaczone jest w całości bądź części na zwiększenie aktywów Funduszu. Szczegółowe informacje o:

- opłatach znajdziesz w Ogólnych Warunkach Ubezpieczenia (OWU) wraz z załącznikami,
- wynagrodzeniu w formie premii inwestycyjnej znajdziesz w ogólnym dokumencie zawierającym kluczowe informacje, do którego załącznikiem jest niniejszy dokument zawierający kluczowe informacje o instrumentach bazowych.

### Zakładany rynek docelowy

Fundusz przeznaczony jest dla inwestorów, którzy planują oszczędzanie przez okres upływający w Dacie Docelowej określonej w nazwie funduszu, oczekują zysków wyższych niż w przypadku depozytów bankowych oraz akceptują średnie ryzyko związane z inwestycjami w akcje lub jednostki uczestnictwa funduszu inwestycyjnego lub tytuły uczestnictwa funduszu zagranicznego inwestujących w akcje w początkowym okresie funkcjonowania funduszu, tzn. liczą się z możliwością silnych wahań wartości ich inwestycji, szczególnie w krótkim okresie, włącznie z możliwością utraty części zainwestowanych środków, zaś w późniejszym okresie funkcjonowania funduszu oczekują zysków porównywalnych do zysków z depozytów bankowych oraz akceptują ryzyko związane z inwestowaniem w akcje ograniczonej części aktywów funduszu i akceptują umiarkowane ryzyko związane z inwestycjami większości aktywów funduszu w dłużne instrumenty finansowe lub jednostki uczestnictwa funduszy inwestycyjnych inwestujących w dłużne papiery wartościowe lub instrumenty rynku pieniężnego.

## Jakie są ryzyka i możliwe korzyści?

### Wskaźnik ryzyka



Wskaźnik ryzyka przedstawiony jest na powyższym grafie. Pokazuje on, jakie jest prawdopodobieństwo straty pieniędzy na produkcji z powodu zmian rynkowych lub wskutek tego, że nie mamy możliwości wypłacenia Ci pieniędzy.

Sklasyfikowaliśmy ten Fundusz jako [2] na 7, co stanowi [2=niską] klasę ryzyka. Oznacza to, że potencjalne straty wskutek przyszłych wyników oceniane są jako [2= małe], a złe warunki rynkowe [2=najprawdopodobniej nie wpłyną] na naszą zdolność do wypłacenia Ci pieniędzy.

Ten wariant bazowy produktu nie uwzględnia żadnej ochrony przed przyszłymi wynikami na rynku, więc możesz stracić część lub całość swojej inwestycji.

Główne ryzyka wiążące się z inwestycjami funduszu, które mają istotne znaczenie i które nie mogły zostać odpowiednio uwzględnione w ogólnym wskaźniku ryzyka, to w szczególności:

- ryzyko rynkowe,
- ryzyko rozliczenia,
- ryzyko płynności,
- ryzyko walutowe,
- ryzyko kontrahenta,
- ryzyko związane z przechowywaniem aktywów,
- ryzyko związane z koncentracją aktywów lub rynków,
- ryzyko operacyjne,
- ryzyko związane z inwestycjami w instrumenty pochodne,
- ryzyko związane z inwestycjami zagranicznymi,
- ryzyko związane z inwestycjami na rynkach wschodzących.

## Scenariusze dotyczące wyników

W tej tabeli pokazano, ile pieniędzy możesz dostać z powrotem w ciągu zalecanego okresu utrzymywania produktu w różnych scenariuszach, przy założeniu, że inwestujesz 5 000 zł rocznie przez cały zalecany okres utrzymywania produktu.

Przedstawione scenariusze pokazują, jakie wyniki mogłaby przynieść Twoja inwestycja. Możesz porównać je ze scenariuszami dotyczącymi innych produktów. Przedstawione scenariusze są szacunkami przyszłych wyników opartymi na dowodach z przeszłości oraz na zmienności wartości tej inwestycji i nie stanowią dokładnego wskaźnika.

Ostateczna wartość inwestycji w ten produkt zależy od przyszłych wyników rynku. Przyszła sytuacja rynkowa jest niepewna i nie można dokładnie przewidzieć, jak się rozwinie.

Przedstawione scenariusze: niekorzystny, umiarkowany i korzystny, są ilustracjami wykorzystującymi najgorsze, średnie i najlepsze wyniki produktu z ostatnich 10 lat. W przyszłości sytuacja na rynkach może kształtować się w zgoła odmienny sposób.

Tego rodzaju scenariusz niekorzystny, umiarkowany i korzystny miał miejsce w przypadku inwestycji między 2013 i 2023 rokiem.

| <b>Zalecany okres utrzymywania: 5 lat</b> |   | Jeżeli oszczędzający wyjdzie z inwestycji 1 po roku (wcześniejsze wyjście z inwestycji) | Jeżeli oszczędzający wyjdzie z inwestycji po 5 latach (zalecany okres utrzymywania produktu) |
|---|---|---|--|
| <b>Przykładowa inwestycja</b>             | <b>5 000 zł</b>   |   |  |
| <b>Składka ubezpieczeniowa</b>            | <b>169 zł</b>   |   |  |
| <b>Scenariusze (w przypadku dożycia)</b>  |   |   |  |
| Minimum                                   | Nie ma minimalnego gwarantowanego zwrotu w przypadku wyjścia z inwestycji. Oszczędzający może stracić część lub całość swojej inwestycji. |   |  |
| Warunki skrajne                           | Końcowa wartość inwestycji po odliczeniu kosztów  | 4 251 zł  | 18 041 zł  |
|   | Średnia roczna stopa zwrotu   | -26.4 %   | -12.7 %  |
| Niekorzystny                              | Końcowa wartość inwestycji po odliczeniu kosztów  | 4 469 zł  | 18 041 zł  |
|   | Średnia roczna stopa zwrotu   | -19.0 %   | -12.7 %  |
| Umiarkowany                               | Końcowa wartość inwestycji po odliczeniu kosztów  | 4 817 zł  | 25 173 zł  |
|   | Średnia roczna stopa zwrotu   | -6.7 %  | 0.3 %  |
| Korzystny                                 | Końcowa wartość inwestycji po odliczeniu kosztów  | 5 072 zł  | 26 371 zł  |
|   | Średnia roczna stopa zwrotu   | 2.7 %   | 2.1 %  |
| Kwota zainwestowana w czasie              |   | 5 000 zł  | 25 000 zł  |
| <b>Scenariusz (w przypadku śmierci)</b>   |   |   |  |
| Zdarzenie ubezpieczeniowe (śmierć)        | Końcowa wartość inwestycji po odliczeniu kosztów przysługująca beneficjentom  | 59 817 zł   | 80 173 zł  |
| Składka ubezpieczeniowa pobrana w czasie  |   | 169 zł  | 845 zł   |

Scenariusz warunków skrajnych pokazuje, ile pieniędzy możesz odzyskać w ekstremalnych warunkach rynkowych.

Przedstawione dane liczbowe obejmują wszystkie koszty samego produktu, w tym koszty twojego doradcy lub dystrybutora. W danych liczbowych nie uwzględniono Twojej osobistej sytuacji podatkowej, która również może mieć wpływ na wielkość zwrotu.

## Jakie są koszty?

W tabeli podano kwoty, które są pobierane z inwestycji na pokrycie różnych rodzajów kosztów. Kwoty te zależą od kwoty inwestycji oraz okresu utrzymywania produktu. Przedstawione kwoty są ilustracjami opartymi na przykładowej kwocie inwestycji i różnych możliwych okresach inwestycji. Założyliśmy, że:

- w pierwszym roku otrzymałbyś z powrotem kwotę, którą zainwestowałeś (0 % rocznej stopy zwrotu). W odniesieniu do pozostałych okresów utrzymywania założyliśmy, że produkt osiąga wyniki takie, jak pokazano w scenariuszu umiarkowanym.
- zainwestowano 25 000 zł.

Prosimy zwrócić uwagę na fakt, że inwestycja jest możliwa tylko w połączeniu z opłacaniem składki ochronnej, która jest przeznaczona na świadczenie ochrony w wybranym przez klienta zakresie.

### Koszty w czasie

| <b>Inwestycja</b>           | <b>25 000 zł</b> | <b>Jeżeli oszczędzający wyjdzie z inwestycji po 1 roku (wcześniejsze wyjście z inwestycji)</b> | <b>Jeżeli oszczędzający wyjdzie z inwestycji po 5 latach (zalecany okres utrzymywania produktu)</b> |
|-----------------------------|------------------|--|---|
| Całkowite koszty            |                  | 55 zł  | 1 204 zł  |
| Wpływ kosztów w skali roku* |                  | 11.1 %   | 3.8 % każdego roku  |

\* - Ilustruje to, w jaki sposób koszty zmniejszają Twój zwrot każdego roku w okresie utrzymywania. Na przykład pokazuje to, że w przypadku wyjścia z inwestycji z upływem zalecanego okresu utrzymywania inwestycji prognozowany średni roczny zwrot w scenariuszu umiarkowanym wynosi 4.0 % przed uwzględnieniem kosztów i 0.3 % po uwzględnieniu kosztów.

## Struktura kosztów

Tabela poniżej pokazuje:

- wpływ w ujęciu rocznym poszczególnych rodzajów kosztów na zwrot z inwestycji, który możesz uzyskać na koniec zalecanego okresu utrzymywania,
- znaczenie poszczególnych kategorii kosztów.

### Poniższa tabela przedstawia wpływ na zwrot w ujęciu rocznym

| Koszty jednorazowe przy wejściu lub wyjściu                               |   | Wpływ kosztów w skali roku, jeżeli oszczędzający wyjdzie z inwestycji po zalecanym okresie utrzymywania |
|---|---|---|
| <b>Koszty wejścia</b>   | Koszty ponoszone przy wejściu w inwestycję.<br>[Jest to największa kwota, jaką zapłacisz; możliwe, że zapłacisz mniej].   | 0.0 %   |
| <b>Koszty wyjścia</b>   | Koszty wyjścia z inwestycji po upływie terminu zapadalności.  | 0.0 %   |
| Koszty bieżące (ponoszone każdego roku)                                   |   | Wpływ kosztów w skali roku, jeżeli oszczędzający wyjdzie z inwestycji po zalecanym okresie utrzymywania |
| <b>Oplaty za zarządzanie i inne koszty administracyjne lub operacyjne</b> | Wpływ kosztów, które ponosimy corocznie w związku z zarządzaniem Twoimi inwestycjami oraz kosztów przedstawionych w sekcji „Świadczenia ubezpieczeniowe i koszty”. Jest to szacunek oparty na rzeczywistych kosztach z ostatniego roku.   | 3.5 %   |
| <b>Koszty transakcji</b>  | Wpływ kosztów kupna i sprzedaży przez nas inwestycji bazowych na potrzebę produktu. Jest to szacunkowa kwota kosztów ponoszonych przy zakupie i sprzedaży bazowych wariantów inwestycyjnych dla danego produktu. Rzeczywista kwota będzie się różnić w zależności od tego, jak dużo kupujemy i sprzedajemy. | 0.3 %   |
| Koszty dodatkowe ponoszone w szczególnych warunkach                       |   | Wpływ kosztów w skali roku, jeżeli oszczędzający wyjdzie z inwestycji po zalecanym okresie utrzymywania |
| <b>Oplaty za wyniki (i premie motywacyjne)</b>                            | Takie opłaty nie są pobierane.  | 0.00 ( 0.0 )%   |

Powyżej przedstawione koszty obejmują wszystkie koszty inwestycji, w przypadku gdy inwestor indywidualny inwestuje wyłącznie w ten konkretny wariant inwestycyjny.

Prezentacja wyników osiągniętych w przeszłości dla każdego bazowego wariantu inwestycyjnego w danym okresie znajduje się na stronie [www.nn.pl/KID](http://www.nn.pl/KID) w załączniku do dokumentu zawierającego kluczowe informacje o instrumentach bazowych.

# Załącznik

Ten wykres przedstawia wyniki funduszu (UFK) jako procentową stratę lub procentowy zysk w skali roku w ciągu ostatnich 10 lat. Fundusz (UFK) UFK NN Perspektywa 2025

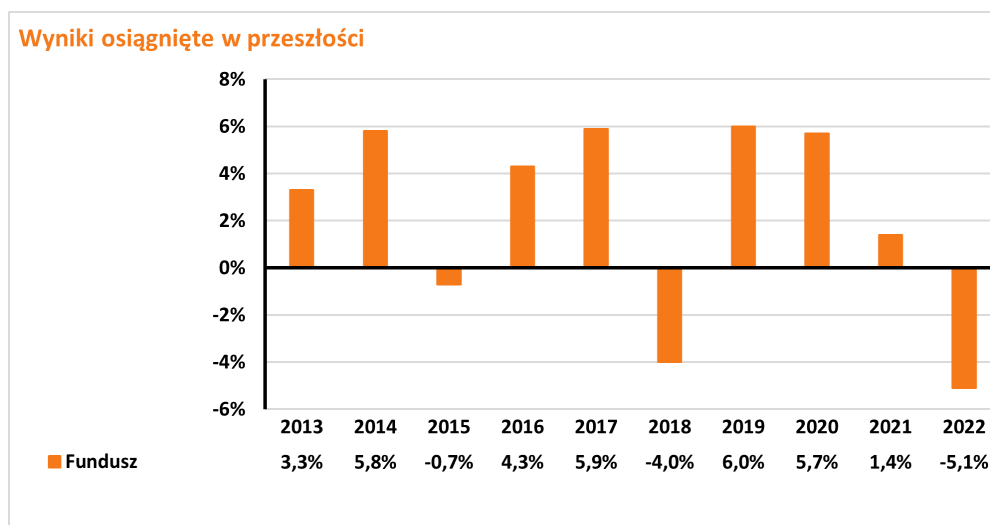

Wyniki osiągnięte w przeszłości nie są wiarygodnym wskaźnikiem przyszłych wyników. W przyszłości sytuacja na rynkach może kształtować się w zgoła odmienny sposób.

Dotychczasowe wyniki mogą jednak pomóc ocenić, w jaki sposób funduszem zarządzano w przeszłości.

Wyniki przedstawia się po odliczeniu opłat bieżących (opłat za zarządzanie oraz kosztów transakcji). Płatność składki ochronnej nie ma wpływu na zwrot z inwestycji. Wszelkie opłaty za wejście i wyjście są wyłączone z obliczeń a ich wysokość jest ujęta w tabelach: Koszty w czasie oraz Struktura kosztów.

UFK został uruchomiony w roku 2012 .



# Dokument zawierający kluczowe informacje o "UFK NN Perspektywa 2030"

Data sporządzenia / ostatniej zmiany: 11.08.2023 r.

Ostrzeżenie: Masz zamiar zakupić produkt, który nie jest prosty i może być trudny w zrozumieniu.

## Co to za produkt?

"Razem" to grupowe ubezpieczenie na życie z ubezpieczeniowym funduszem kapitałowym, które zawierane jest dobrowolnie.

### Cele inwestycyjne i środki służące do osiągnięcia tych celów

Fundusz jest jednym z instrumentów bazowych dostępnych w produkcji. Celem inwestycyjnym jest wzrost wartości aktywów funduszu i jest on realizowany poprzez inwestowanie do 100% aktywów w jednostki uczestnictwa funduszu docelowego. Główne czynniki, od których zależy zwrot z Funduszu to wartość instrumentów, w które są lokowane jego środki. Zwrot z Funduszu ustala się poprzez różnicę w cenie jednostki uczestnictwa Funduszu w danym okresie. Na zwrot z inwestycji mają wpływ również następujące elementy, o ile dotyczą Funduszu: opłaty (np.: opłaty pobierane z aktywów Funduszu, opłaty pobierane poprzez umorzenie odpowiedniej liczby jednostek uczestnictwa Funduszu) oraz czy otrzymywane wynagrodzenie w formie premii inwestycyjnej przeznaczane jest w całości bądź części na zwiększenie aktywów Funduszu. Szczegółowe informacje o:

- opłatach znajdziesz w Ogólnych Warunkach Ubezpieczenia (OWU) wraz z załącznikami,
- wynagrodzeniu w formie premii inwestycyjnej znajdziesz w ogólnym dokumencie zawierającym kluczowe informacje, do którego załącznikiem jest niniejszy dokument zawierający kluczowe informacje o instrumentach bazowych.

### Zakładany rynek docelowy

Fundusz przeznaczony jest dla inwestorów, którzy planują oszczędzanie przez okres upływający w Dacie Docelowej określonej w nazwie funduszu, oczekują zysków wyższych niż w przypadku depozytów bankowych oraz akceptują średnie ryzyko związane z inwestycjami w akcje lub jednostki uczestnictwa funduszu inwestycyjnego lub tytuły uczestnictwa funduszu zagranicznego inwestujących w akcje w początkowym okresie funkcjonowania funduszu, tzn. liczą się z możliwością silnych wahań wartości ich inwestycji, szczególnie w krótkim okresie, włącznie z możliwością utraty części zainwestowanych środków, zaś w późniejszym okresie funkcjonowania funduszu oczekują zysków porównywalnych do zysków z depozytów bankowych oraz akceptują ryzyko związane z inwestowaniem w akcje ograniczonej części aktywów funduszu i akceptują umiarkowane ryzyko związane z inwestycjami większości aktywów funduszu w dłużne instrumenty finansowe lub jednostki uczestnictwa funduszy inwestycyjnych inwestujących w dłużne papiery wartościowe lub instrumenty rynku pieniężnego.

## Jakie są ryzyka i możliwe korzyści?

### Wskaźnik ryzyka



Wskaźnik ryzyka przedstawiony jest na powyższym grafie. Pokazuje on, jakie jest prawdopodobieństwo straty pieniędzy na produkcji z powodu zmian rynkowych lub wskutek tego, że nie mamy możliwości wypłacenia Ci pieniędzy.

Sklasyfikowaliśmy ten Fundusz jako [3] na 7, co stanowi [3=umiarkowaną] klasę ryzyka. Oznacza to, że potencjalne straty wskutek przyszłych wyników oceniane są jako [3= średnio małe], a złe warunki rynkowe [3=prawdopodobnie nie wpływają] na naszą zdolność do wypłacenia Ci pieniędzy.

Ten wariant bazowy produktu nie uwzględnia żadnej ochrony przed przyszłymi wynikami na rynku, więc możesz stracić część lub całość swojej inwestycji.

Główne ryzyka wiążące się z inwestycjami funduszu, które mają istotne znaczenie i które nie mogły zostać odpowiednio uwzględnione w ogólnym wskaźniku ryzyka, to w szczególności:

- ryzyko rynkowe,
- ryzyko rozliczenia,
- ryzyko płynności,
- ryzyko walutowe,
- ryzyko kontrahenta,
- ryzyko związane z przechowywaniem aktywów,
- ryzyko związane z koncentracją aktywów lub rynków,
- ryzyko operacyjne,
- ryzyko związane z inwestycjami w instrumenty pochodne,
- ryzyko związane z inwestycjami zagranicznymi,
- ryzyko związane z inwestycjami na rynkach wschodzących.

## Scenariusze dotyczące wyników

W tej tabeli pokazano, ile pieniędzy możesz dostać z powrotem w ciągu zalecanego okresu utrzymywania produktu w różnych scenariuszach, przy założeniu, że inwestujesz 5 000 zł rocznie przez cały zalecany okres utrzymywania produktu.

Przedstawione scenariusze pokazują, jakie wyniki mogłaby przynieść Twoja inwestycja. Możesz porównać je ze scenariuszami dotyczącymi innych produktów. Przedstawione scenariusze są szacunkami przyszłych wyników opartymi na dowodach z przeszłości oraz na zmienności wartości tej inwestycji i nie stanowią dokładnego wskaźnika.

Ostateczna wartość inwestycji w ten produkt zależy od przyszłych wyników rynku. Przyszła sytuacja rynkowa jest niepewna i nie można dokładnie przewidzieć, jak się rozwinie.

Przedstawione scenariusze: niekorzystny, umiarkowany i korzystny, są ilustracjami wykorzystującymi najgorsze, średnie i najlepsze wyniki produktu z ostatnich 10 lat. W przyszłości sytuacja na rynkach może kształtować się w zgoła odmienny sposób.

Tego rodzaju scenariusz niekorzystny, umiarkowany i korzystny miał miejsce w przypadku inwestycji między 2013 i 2023 rokiem.

| Zalecany okres utrzymywania: 5 lat       |   | Jeżeli oszczędzający wyjdzie z inwestycji 1 po roku (wcześniejsze wyjście z inwestycji) | Jeżeli oszczędzający wyjdzie z inwestycji po 5 latach (zalecany okres utrzymywania produktu) |
|--|---|---|--|
| Przykładowa inwestycja                   | 5 000 zł  |   |  |
| Składka ubezpieczeniowa                  | 169 zł  |   |  |
| <b>Scenariusze (w przypadku dożycia)</b> |   |   |  |
| Minimum                                  | Nie ma minimalnego gwarantowanego zwrotu w przypadku wyjścia z inwestycji. Oszczędzający może stracić część lub całość swojej inwestycji. |   |  |
| Warunki skrajne                          | Końcowa wartość inwestycji po odliczeniu kosztów  | 4 112 zł  | 17 434 zł  |
|  | Średnia roczna stopa zwrotu   | -31.0 %   | -14.0 %  |
| Niekorzystny                             | Końcowa wartość inwestycji po odliczeniu kosztów  | 4 434 zł  | 17 434 zł  |
|  | Średnia roczna stopa zwrotu   | -20.2 %   | -14.0 %  |
| Umiarkowany                              | Końcowa wartość inwestycji po odliczeniu kosztów  | 4 815 zł  | 25 151 zł  |
|  | Średnia roczna stopa zwrotu   | -6.8 %  | 0.2 %  |
| Korzystny                                | Końcowa wartość inwestycji po odliczeniu kosztów  | 5 204 zł  | 26 780 zł  |
|  | Średnia roczna stopa zwrotu   | 7.6 %   | 2.7 %  |
| Kwota zainwestowana w czasie             |   | 5 000 zł  | 25 000 zł  |
| <b>Scenariusz (w przypadku śmierci)</b>  |   |   |  |
| Zdarzenie ubezpieczeniowe (śmierć)       | Końcowa wartość inwestycji po odliczeniu kosztów przysługująca beneficjentom  | 59 815 zł   | 80 151 zł  |
| Składka ubezpieczeniowa pobrana w czasie |   | 169 zł  | 845 zł   |

Scenariusz warunków skrajnych pokazuje, ile pieniędzy możesz odzyskać w ekstremalnych warunkach rynkowych.

Przedstawione dane liczbowe obejmują wszystkie koszty samego produktu, w tym koszty twojego doradcy lub dystrybutora. W danych liczbowych nie uwzględniono Twojej osobistej sytuacji podatkowej, która również może mieć wpływ na wielkość zwrotu.

## Jakie są koszty?

W tabeli podano kwoty, które są pobierane z inwestycji na pokrycie różnych rodzajów kosztów. Kwoty te zależą od kwoty inwestycji oraz okresu utrzymywania produktu. Przedstawione kwoty są ilustracjami opartymi na przykładowej kwocie inwestycji i różnych możliwych okresach inwestycji. Założyliśmy, że:

- w pierwszym roku otrzymałbyś z powrotem kwotę, którą zainwestowałeś (0 % rocznej stopy zwrotu). W odniesieniu do pozostałych okresów utrzymywania założyliśmy, że produkt osiąga wyniki takie, jak pokazano w scenariuszu umiarkowanym.
- zainwestowano 25 000 zł.

Prosimy zwrócić uwagę na fakt, że inwestycja jest możliwa tylko w połączeniu z opłacaniem składki ochronnej, która jest przeznaczona na świadczenie ochrony w wybranym przez klienta zakresie.

### Koszty w czasie

| Inwestycja                  | 25 000 zł | Jeżeli oszczędzający wyjdzie z inwestycji po 1 roku (wcześniejsze wyjście z inwestycji) | Jeżeli oszczędzający wyjdzie z inwestycji po 5 latach (zalecany okres utrzymywania produktu) |
|-----------------------------|-----------|---|--|
| Całkowite koszty            |           | 61 zł   | 1 328 zł   |
| Wpływ kosztów w skali roku* |           | 11.2 %  | 4.0 % każdego roku   |

\* - Ilustruje to, w jaki sposób koszty zmniejszają Twój zwrot każdego roku w okresie utrzymywania. Na przykład pokazuje to, że w przypadku wyjścia z inwestycji z upływem zalecanego okresu utrzymywania inwestycji prognozowany średni roczny zwrot w scenariuszu umiarkowanym wynosi 4.2 % przed uwzględnieniem kosztów i 0.2 % po uwzględnieniu kosztów.

## Struktura kosztów

Tabela poniżej pokazuje:

- wpływ w ujęciu rocznym poszczególnych rodzajów kosztów na zwrot z inwestycji, który możesz uzyskać na koniec zalecanego okresu utrzymywania,
- znaczenie poszczególnych kategorii kosztów.

### Poniższa tabela przedstawia wpływ na zwrot w ujęciu rocznym

| Koszty jednorazowe przy wejściu lub wyjściu                               |   | Wpływ kosztów w skali roku, jeżeli oszczędzający wyjdzie z inwestycji po zalecanym okresie utrzymywania |
|---|---|---|
| <b>Koszty wejścia</b>   | Koszty ponoszone przy wejściu w inwestycję.<br>[Jest to największa kwota, jaką zapłacisz; możliwe, że zapłacisz mniej].   | 0.0 %   |
| <b>Koszty wyjścia</b>   | Koszty wyjścia z inwestycji po upływie terminu zapadalności.  | 0.0 %   |
| Koszty bieżące (ponoszone każdego roku)                                   |   | Wpływ kosztów w skali roku, jeżeli oszczędzający wyjdzie z inwestycji po zalecanym okresie utrzymywania |
| <b>Oplaty za zarządzanie i inne koszty administracyjne lub operacyjne</b> | Wpływ kosztów, które ponosimy corocznie w związku z zarządzaniem Twoimi inwestycjami oraz kosztów przedstawionych w sekcji „Świadczenia ubezpieczeniowe i koszty”. Jest to szacunek oparty na rzeczywistych kosztach z ostatniego roku.   | 3.7 %   |
| <b>Koszty transakcji</b>  | Wpływ kosztów kupna i sprzedaży przez nas inwestycji bazowych na potrzebę produktu. Jest to szacunkowa kwota kosztów ponoszonych przy zakupie i sprzedaży bazowych wariantów inwestycyjnych dla danego produktu. Rzeczywista kwota będzie się różnić w zależności od tego, jak dużo kupujemy i sprzedajemy. | 0.3 %   |
| Koszty dodatkowe ponoszone w szczególnych warunkach                       |   | Wpływ kosztów w skali roku, jeżeli oszczędzający wyjdzie z inwestycji po zalecanym okresie utrzymywania |
| <b>Oplaty za wyniki (i premie motywacyjne)</b>                            | Takie opłaty nie są pobierane.  | 0.00 ( 0.0 )%   |

Powyżej przedstawione koszty obejmują wszystkie koszty inwestycji, w przypadku gdy inwestor indywidualny inwestuje wyłącznie w ten konkretny wariant inwestycyjny.

Prezentacja wyników osiągniętych w przeszłości dla każdego bazowego wariantu inwestycyjnego w danym okresie znajduje się na stronie [www.nn.pl/KID](http://www.nn.pl/KID) w załączniku do dokumentu zawierającego kluczowe informacje o instrumentach bazowych.

# Załącznik

Ten wykres przedstawia wyniki funduszu (UFK) jako procentową stratę lub procentowy zysk w skali roku w ciągu ostatnich 10 lat. Fundusz (UFK) UFK NN Perspektywa 2030

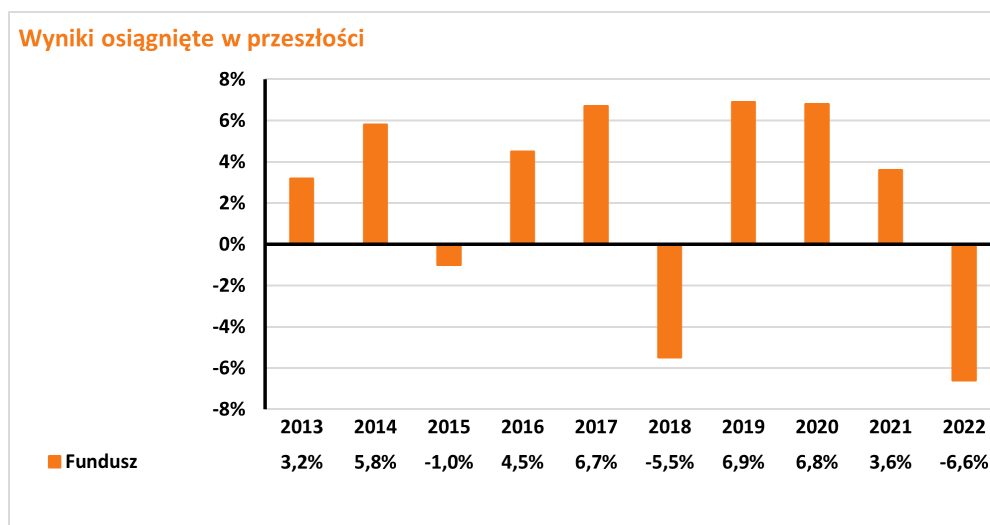

Wyniki osiągnięte w przeszłości nie są wiarygodnym wskaźnikiem przyszłych wyników. W przyszłości sytuacja na rynkach może kształtować się w zgoła odmienny sposób.

Dotychczasowe wyniki mogą jednak pomóc ocenić, w jaki sposób funduszem zarządzano w przeszłości.

Wyniki przedstawia się po odliczeniu opłat bieżących (opłat za zarządzanie oraz kosztów transakcji). Płatność składki ochronnej nie ma wpływu na zwrot z inwestycji. Wszelkie opłaty za wejście i wyjście są wyłączone z obliczeń a ich wysokość jest ujęta w tabelach: Koszty w czasie oraz Struktura kosztów.

UFK został uruchomiony w roku 2012 .

# Dokument zawierający kluczowe informacje o "UFK NN Perspektywa 2035"

Data sporządzenia / ostatniej zmiany: 11.08.2023 r.

Ostrzeżenie: Masz zamiar zakupić produkt, który nie jest prosty i może być trudny w zrozumieniu.

## Co to za produkt?

"Razem" to grupowe ubezpieczenie na życie z ubezpieczeniowym funduszem kapitałowym, które zawierane jest dobrowolnie.

### Cele inwestycyjne i środki służące do osiągnięcia tych celów

Fundusz jest jednym z instrumentów bazowych dostępnych w produkcji. Celem inwestycyjnym jest wzrost wartości aktywów funduszu i jest on realizowany poprzez inwestowanie do 100% aktywów w jednostki uczestnictwa funduszu docelowego. Główne czynniki, od których zależy zwrot z Funduszu to wartość instrumentów, w które są lokowane jego środki. Zwrot z Funduszu ustala się poprzez różnicę w cenie jednostki uczestnictwa Funduszu w danym okresie. Na zwrot z inwestycji mają wpływ również następujące elementy, o ile dotyczą Funduszu: opłaty (np.: opłaty pobierane z aktywów Funduszu, opłaty pobierane poprzez umorzenie odpowiedniej liczby jednostek uczestnictwa Funduszu) oraz czy otrzymywane wynagrodzenie w formie premii inwestycyjnej przeznaczane jest w całości bądź części na zwiększenie aktywów Funduszu. Szczegółowe informacje o:

- opłatach znajdziesz w Ogólnych Warunkach Ubezpieczenia (OWU) wraz z załącznikami,
- wynagrodzeniu w formie premii inwestycyjnej znajdziesz w ogólnym dokumencie zawierającym kluczowe informacje, do którego załącznikiem jest niniejszy dokument zawierający kluczowe informacje o instrumentach bazowych.

### Zakładany rynek docelowy

Fundusz przeznaczony jest dla inwestorów, którzy planują oszczędzanie przez okres upływający w Dacie Docelowej określonej w nazwie funduszu, oczekują zysków wyższych niż w przypadku depozytów bankowych oraz akceptują średnie ryzyko związane z inwestycjami w akcje lub jednostki uczestnictwa funduszu inwestycyjnego lub tytuły uczestnictwa funduszu zagranicznego inwestujących w akcje w początkowym okresie funkcjonowania funduszu, tzn. liczą się z możliwością silnych wahań wartości ich inwestycji, szczególnie w krótkim okresie, włącznie z możliwością utraty części zainwestowanych środków, zaś w późniejszym okresie funkcjonowania funduszu oczekują zysków porównywalnych do zysków z depozytów bankowych oraz akceptują ryzyko związane z inwestowaniem w akcje ograniczonej części aktywów funduszu i akceptują umiarkowane ryzyko związane z inwestycjami większości aktywów funduszu w dłużne instrumenty finansowe lub jednostki uczestnictwa funduszy inwestycyjnych inwestujących w dłużne papiery wartościowe lub instrumenty rynku pieniężnego.

## Jakie są ryzyka i możliwe korzyści?

### Wskaźnik ryzyka



Wskaźnik ryzyka przedstawiony jest na powyższym grafie. Pokazuje on, jakie jest prawdopodobieństwo straty pieniędzy na produkcji z powodu zmian rynkowych lub wskutek tego, że nie mamy możliwości wypłacenia Ci pieniędzy.

Sklasyfikowaliśmy ten Fundusz jako [3] na 7, co stanowi [3=umiarkowaną] klasę ryzyka. Oznacza to, że potencjalne straty wskutek przyszłych wyników oceniane są jako [3= średnio małe], a złe warunki rynkowe [3=prawdopodobnie nie wpływają] na naszą zdolność do wypłacenia Ci pieniędzy.

Ten wariant bazowy produktu nie uwzględnia żadnej ochrony przed przyszłymi wynikami na rynku, więc możesz stracić część lub całość swojej inwestycji.

Główne ryzyka wiążące się z inwestycjami funduszu, które mają istotne znaczenie i które nie mogły zostać odpowiednio uwzględnione w ogólnym wskaźniku ryzyka, to w szczególności:

- ryzyko rynkowe,
- ryzyko rozliczenia,
- ryzyko płynności,
- ryzyko walutowe,
- ryzyko kontrahenta,
- ryzyko związane z przechowywaniem aktywów,
- ryzyko związane z koncentracją aktywów lub rynków,
- ryzyko operacyjne,
- ryzyko związane z inwestycjami w instrumenty pochodne,
- ryzyko związane z inwestycjami zagranicznymi,
- ryzyko związane z inwestycjami na rynkach wschodzących.

## Scenariusze dotyczące wyników

W tej tabeli pokazano, ile pieniędzy możesz dostać z powrotem w ciągu zalecanego okresu utrzymywania produktu w różnych scenariuszach, przy założeniu, że inwestujesz 5 000 zł rocznie przez cały zalecany okres utrzymywania produktu.

Przedstawione scenariusze pokazują, jakie wyniki mogłaby przynieść Twoja inwestycja. Możesz porównać je ze scenariuszami dotyczącymi innych produktów. Przedstawione scenariusze są szacunkami przyszłych wyników opartymi na dowodach z przeszłości oraz na zmienności wartości tej inwestycji i nie stanowią dokładnego wskaźnika.

Ostateczna wartość inwestycji w ten produkt zależy od przyszłych wyników rynku. Przyszła sytuacja rynkowa jest niepewna i nie można dokładnie przewidzieć, jak się rozwinie.

Przedstawione scenariusze: niekorzystny, umiarkowany i korzystny, są ilustracjami wykorzystującymi najgorsze, średnie i najlepsze wyniki produktu z ostatnich 10 lat. W przyszłości sytuacja na rynkach może kształtować się w zgoła odmienny sposób.

Tego rodzaju scenariusz niekorzystny, umiarkowany i korzystny miał miejsce w przypadku inwestycji między 2013 i 2023 rokiem.

| Zalecany okres utrzymywania: 5 lat       |   | Jeżeli oszczędzający wyjdzie z inwestycji 1 po roku (wcześniejsze wyjście z inwestycji) | Jeżeli oszczędzający wyjdzie z inwestycji po 5 latach (zalecany okres utrzymywania produktu) |
|--|---|---|--|
| Przykładowa inwestycja                   | 5 000 zł  |   |  |
| Składka ubezpieczeniowa                  | 169 zł  |   |  |
| <b>Scenariusze (w przypadku dożycia)</b> |   |   |  |
| Minimum                                  | Nie ma minimalnego gwarantowanego zwrotu w przypadku wyjścia z inwestycji. Oszczędzający może stracić część lub całość swojej inwestycji. |   |  |
| Warunki skrajne                          | Końcowa wartość inwestycji po odliczeniu kosztów  | 3 995 zł  | 17 028 zł  |
|  | Średnia roczna stopa zwrotu   | -34.8 %   | -14.9 %  |
| Niekorzystny                             | Końcowa wartość inwestycji po odliczeniu kosztów  | 4 410 zł  | 17 028 zł  |
|  | Średnia roczna stopa zwrotu   | -21.0 %   | -14.9 %  |
| Umiarkowany                              | Końcowa wartość inwestycji po odliczeniu kosztów  | 4 807 zł  | 25 097 zł  |
|  | Średnia roczna stopa zwrotu   | -7.0 %  | 0.2 %  |
| Korzystny                                | Końcowa wartość inwestycji po odliczeniu kosztów  | 5 268 zł  | 26 950 zł  |
|  | Średnia roczna stopa zwrotu   | 10.0 %  | 3.0 %  |
| Kwota zainwestowana w czasie             |   | 5 000 zł  | 25 000 zł  |
| <b>Scenariusz (w przypadku śmierci)</b>  |   |   |  |
| Zdarzenie ubezpieczeniowe (śmierć)       | Końcowa wartość inwestycji po odliczeniu kosztów przysługująca beneficjentom  | 59 807 zł   | 80 097 zł  |
| Składka ubezpieczeniowa pobrana w czasie |   | 169 zł  | 845 zł   |

Scenariusz warunków skrajnych pokazuje, ile pieniędzy możesz odzyskać w ekstremalnych warunkach rynkowych.

Przedstawione dane liczbowe obejmują wszystkie koszty samego produktu, w tym koszty twojego doradcy lub dystrybutora. W danych liczbowych nie uwzględniono Twojej osobistej sytuacji podatkowej, która również może mieć wpływ na wielkość zwrotu.

## Jakie są koszty?

W tabeli podano kwoty, które są pobierane z inwestycji na pokrycie różnych rodzajów kosztów. Kwoty te zależą od kwoty inwestycji oraz okresu utrzymywania produktu. Przedstawione kwoty są ilustracjami opartymi na przykładowej kwocie inwestycji i różnych możliwych okresach inwestycji. Założyliśmy, że:

- w pierwszym roku otrzymałbyś z powrotem kwotę, którą zainwestowałeś (0 % rocznej stopy zwrotu). W odniesieniu do pozostałych okresów utrzymywania założyliśmy, że produkt osiąga wyniki takie, jak pokazano w scenariuszu umiarkowanym.
- zainwestowano 25 000 zł.

Prosimy zwrócić uwagę na fakt, że inwestycja jest możliwa tylko w połączeniu z opłacaniem składki ochronnej, która jest przeznaczona na świadczenie ochrony w wybranym przez klienta zakresie.

### Koszty w czasie

| Inwestycja 25 000 zł        | Jeżeli oszczędzający wyjdzie z inwestycji po 1 roku (wcześniejsze wyjście z inwestycji) | Jeżeli oszczędzający wyjdzie z inwestycji po 5 latach (zalecany okres utrzymywania produktu) |
|-----------------------------|---|--|
| Całkowite koszty            | 66 zł   | 1 458 zł   |
| Wpływ kosztów w skali roku* | 11.4 %  | 4.1 % każdego roku   |

\* - Ilustruje to, w jaki sposób koszty zmniejszają Twój zwrot każdego roku w okresie utrzymywania. Na przykład pokazuje to, że w przypadku wyjścia z inwestycji z upływem zalecanego okresu utrzymywania inwestycji prognozowany średni roczny zwrot w scenariuszu umiarkowanym wynosi 4.3 % przed uwzględnieniem kosztów i 0.2 % po uwzględnieniu kosztów.

## Struktura kosztów

Tabela poniżej pokazuje:

- wpływ w ujęciu rocznym poszczególnych rodzajów kosztów na zwrot z inwestycji, który możesz uzyskać na koniec zalecanego okresu utrzymywania,
- znaczenie poszczególnych kategorii kosztów.

### Poniższa tabela przedstawia wpływ na zwrot w ujęciu rocznym

| Koszty jednorazowe przy wejściu lub wyjściu                               |   | Wpływ kosztów w skali roku, jeżeli oszczędzający wyjdzie z inwestycji po zalecanym okresie utrzymywania |
|---|---|---|
| <b>Koszty wejścia</b>   | Koszty ponoszone przy wejściu w inwestycję.<br>[Jest to największa kwota, jaką zapłacisz; możliwe, że zapłacisz mniej].   | 0.0 %   |
| <b>Koszty wyjścia</b>   | Koszty wyjścia z inwestycji po upływie terminu zapadalności.  | 0.0 %   |
| Koszty bieżące (ponoszone każdego roku)                                   |   | Wpływ kosztów w skali roku, jeżeli oszczędzający wyjdzie z inwestycji po zalecanym okresie utrzymywania |
| <b>Oplaty za zarządzanie i inne koszty administracyjne lub operacyjne</b> | Wpływ kosztów, które ponosimy corocznie w związku z zarządzaniem Twoimi inwestycjami oraz kosztów przedstawionych w sekcji „Świadczenia ubezpieczeniowe i koszty”. Jest to szacunek oparty na rzeczywistych kosztach z ostatniego roku.   | 3.9 %   |
| <b>Koszty transakcji</b>  | Wpływ kosztów kupna i sprzedaży przez nas inwestycji bazowych na potrzebę produktu. Jest to szacunkowa kwota kosztów ponoszonych przy zakupie i sprzedaży bazowych wariantów inwestycyjnych dla danego produktu. Rzeczywista kwota będzie się różnić w zależności od tego, jak dużo kupujemy i sprzedajemy. | 0.3 %   |
| Koszty dodatkowe ponoszone w szczególnych warunkach                       |   | Wpływ kosztów w skali roku, jeżeli oszczędzający wyjdzie z inwestycji po zalecanym okresie utrzymywania |
| <b>Oplaty za wyniki (i premie motywacyjne)</b>                            | Takie opłaty nie są pobierane.  | 0.00 ( 0.0 )%   |

Powyżej przedstawione koszty obejmują wszystkie koszty inwestycji, w przypadku gdy inwestor indywidualny inwestuje wyłącznie w ten konkretny wariant inwestycyjny.

Prezentacja wyników osiągniętych w przeszłości dla każdego bazowego wariantu inwestycyjnego w danym okresie znajduje się na stronie [www.nn.pl/KID](http://www.nn.pl/KID) w załączniku do dokumentu zawierającego kluczowe informacje o instrumentach bazowych.

# Załącznik

Ten wykres przedstawia wyniki funduszu (UFK) jako procentową stratę lub procentowy zysk w skali roku w ciągu ostatnich 10 lat. Fundusz (UFK) UFK NN Perspektywa 2035

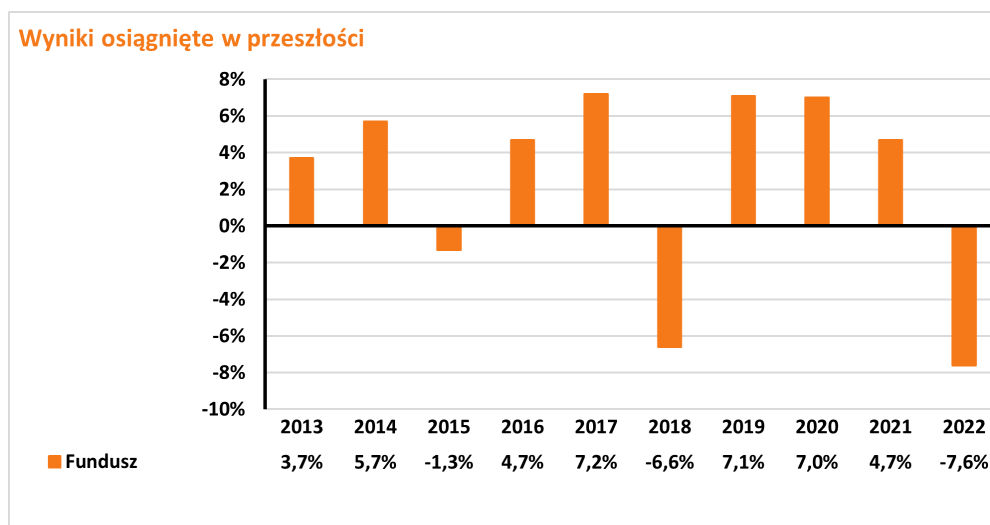

Wyniki osiągnięte w przeszłości nie są wiarygodnym wskaźnikiem przyszłych wyników. W przyszłości sytuacja na rynkach może kształtować się w zgoła odmienny sposób.

Dotychczasowe wyniki mogą jednak pomóc ocenić, w jaki sposób funduszem zarządzano w przeszłości.

Wyniki przedstawia się po odliczeniu opłat bieżących (opłat za zarządzanie oraz kosztów transakcji). Płatność składki ochronnej nie ma wpływu na zwrot z inwestycji. Wszelkie opłaty za wejście i wyjście są wyłączone z obliczeń a ich wysokość jest ujęta w tabelach: Koszty w czasie oraz Struktura kosztów.

UFK został uruchomiony w roku 2012 .



# Dokument zawierający kluczowe informacje o "UFK NN Perspektywa 2040"

Data sporządzenia / ostatniej zmiany: 11.08.2023 r.

Ostrzeżenie: Masz zamiar zakupić produkt, który nie jest prosty i może być trudny w zrozumieniu.

## Co to za produkt?

"Razem" to grupowe ubezpieczenie na życie z ubezpieczeniowym funduszem kapitałowym, które zawierane jest dobrowolnie.

### Cele inwestycyjne i środki służące do osiągnięcia tych celów

Fundusz jest jednym z instrumentów bazowych dostępnych w produkcji. Celem inwestycyjnym jest wzrost wartości aktywów funduszu i jest on realizowany poprzez inwestowanie do 100% aktywów w jednostki uczestnictwa funduszu docelowego. Główne czynniki, od których zależy zwrot z Funduszu to wartość instrumentów, w które są lokowane jego środki. Zwrot z Funduszu ustala się poprzez różnicę w cenie jednostki uczestnictwa Funduszu w danym okresie. Na zwrot z inwestycji mają wpływ również następujące elementy, o ile dotyczą Funduszu: opłaty (np.: opłaty pobierane z aktywów Funduszu, opłaty pobierane poprzez umorzenie odpowiedniej liczby jednostek uczestnictwa Funduszu) oraz czy otrzymywane wynagrodzenie w formie premii inwestycyjnej przeznaczane jest w całości bądź części na zwiększenie aktywów Funduszu. Szczegółowe informacje o:

- opłatach znajdziesz w Ogólnych Warunkach Ubezpieczenia (OWU) wraz z załącznikami,
- wynagrodzeniu w formie premii inwestycyjnej znajdziesz w ogólnym dokumencie zawierającym kluczowe informacje, do którego załącznikiem jest niniejszy dokument zawierający kluczowe informacje o instrumentach bazowych.

### Zakładany rynek docelowy

Fundusz przeznaczony jest dla inwestorów, którzy planują oszczędzanie przez okres upływający w Dacie Docelowej określonej w nazwie funduszu, oczekują zysków wyższych niż w przypadku depozytów bankowych oraz akceptują średnie ryzyko związane z inwestycjami w akcje lub jednostki uczestnictwa funduszu inwestycyjnego lub tytuły uczestnictwa funduszu zagranicznego inwestujących w akcje w początkowym okresie funkcjonowania funduszu, tzn. liczą się z możliwością silnych wahań wartości ich inwestycji, szczególnie w krótkim okresie, włącznie z możliwością utraty części zainwestowanych środków, zaś w późniejszym okresie funkcjonowania funduszu oczekują zysków porównywalnych do zysków z depozytów bankowych oraz akceptują ryzyko związane z inwestowaniem w akcje ograniczonej części aktywów funduszu i akceptują umiarkowane ryzyko związane z inwestycjami większości aktywów funduszu w dłużne instrumenty finansowe lub jednostki uczestnictwa funduszy inwestycyjnych inwestujących w dłużne papiery wartościowe lub instrumenty rynku pieniężnego.

## Jakie są ryzyka i możliwe korzyści?

### Wskaźnik ryzyka



Wskaźnik ryzyka przedstawiony jest na powyższym grafie. Pokazuje on, jakie jest prawdopodobieństwo straty pieniędzy na produkcji z powodu zmian rynkowych lub wskutek tego, że nie mamy możliwości wypłacenia Ci pieniędzy.

Sklasyfikowaliśmy ten Fundusz jako [3] na 7, co stanowi [3=umiarkowaną] klasę ryzyka. Oznacza to, że potencjalne straty wskutek przyszłych wyników oceniane są jako [3= średnio małe], a złe warunki rynkowe [3=prawdopodobnie nie wpłyną] na naszą zdolność do wypłacenia Ci pieniędzy.

Ten wariant bazowy produktu nie uwzględnia żadnej ochrony przed przyszłymi wynikami na rynku, więc możesz stracić część lub całość swojej inwestycji.

Główne ryzyka wiążące się z inwestycjami funduszu, które mają istotne znaczenie i które nie mogły zostać odpowiednio uwzględnione w ogólnym wskaźniku ryzyka, to w szczególności:

- ryzyko rynkowe,
- ryzyko rozliczenia,
- ryzyko płynności,
- ryzyko walutowe,
- ryzyko kontrahenta,
- ryzyko związane z przechowywaniem aktywów,
- ryzyko związane z koncentracją aktywów lub rynków,
- ryzyko operacyjne,
- ryzyko związane z inwestycjami w instrumenty pochodne,
- ryzyko związane z inwestycjami zagranicznymi,
- ryzyko związane z inwestycjami na rynkach wschodzących.

## Scenariusze dotyczące wyników

W tej tabeli pokazano, ile pieniędzy możesz dostać z powrotem w ciągu zalecanego okresu utrzymywania produktu w różnych scenariuszach, przy założeniu, że inwestujesz 5 000 zł rocznie przez cały zalecany okres utrzymywania produktu.

Przedstawione scenariusze pokazują, jakie wyniki mogłaby przynieść Twoja inwestycja. Możesz porównać je ze scenariuszami dotyczącymi innych produktów. Przedstawione scenariusze są szacunkami przyszłych wyników opartymi na dowodach z przeszłości oraz na zmienności wartości tej inwestycji i nie stanowią dokładnego wskaźnika.

Ostateczna wartość inwestycji w ten produkt zależy od przyszłych wyników rynku. Przyszła sytuacja rynkowa jest niepewna i nie można dokładnie przewidzieć, jak się rozwinie.

Przedstawione scenariusze: niekorzystny, umiarkowany i korzystny, są ilustracjami wykorzystującymi najgorsze, średnie i najlepsze wyniki produktu z ostatnich 10 lat. W przyszłości sytuacja na rynkach może kształtować się w zgoła odmienny sposób.

Tego rodzaju scenariusz niekorzystny, umiarkowany i korzystny miał miejsce w przypadku inwestycji między 2013 i 2023 rokiem.

| Zalecany okres utrzymywania: 5 lat       |   | Jeżeli oszczędzający wyjdzie z inwestycji 1 po roku (wcześniejsze wyjście z inwestycji) | Jeżeli oszczędzający wyjdzie z inwestycji po 5 latach (zalecany okres utrzymywania produktu) |
|--|---|---|--|
| <b>Przykładowa inwestycja</b>            | <b>5 000 zł</b>   |   |  |
| <b>Składka ubezpieczeniowa</b>           | <b>169 zł</b>   |   |  |
| <b>Scenariusze (w przypadku dożycia)</b> |   |   |  |
| Minimum                                  | Nie ma minimalnego gwarantowanego zwrotu w przypadku wyjścia z inwestycji. Oszczędzający może stracić część lub całość swojej inwestycji. |   |  |
| Warunki skrajne                          | Końcowa wartość inwestycji po odliczeniu kosztów  | 3 892 zł  | 16 604 zł  |
|  | Średnia roczna stopa zwrotu   | -38.1 %   | -15.9 %  |
| Niekorzystny                             | Końcowa wartość inwestycji po odliczeniu kosztów  | 4 383 zł  | 16 604 zł  |
|  | Średnia roczna stopa zwrotu   | -21.9 %   | -15.9 %  |
| Umiarkowany                              | Końcowa wartość inwestycji po odliczeniu kosztów  | 4 815 zł  | 25 033 zł  |
|  | Średnia roczna stopa zwrotu   | -6.8 %  | 0.1 %  |
| Korzystny                                | Końcowa wartość inwestycji po odliczeniu kosztów  | 5 331 zł  | 27 097 zł  |
|  | Średnia roczna stopa zwrotu   | 12.4 %  | 3.2 %  |
| Kwota zainwestowana w czasie             |   | 5 000 zł  | 25 000 zł  |
| <b>Scenariusz (w przypadku śmierci)</b>  |   |   |  |
| Zdarzenie ubezpieczeniowe (śmierć)       | Końcowa wartość inwestycji po odliczeniu kosztów przysługująca beneficjentom  | 59 815 zł   | 80 033 zł  |
| Składka ubezpieczeniowa pobrana w czasie |   | 169 zł  | 845 zł   |

Scenariusz warunków skrajnych pokazuje, ile pieniędzy możesz odzyskać w ekstremalnych warunkach rynkowych.

Przedstawione dane liczbowe obejmują wszystkie koszty samego produktu, w tym koszty twojego doradcy lub dystrybutora. W danych liczbowych nie uwzględniono Twojej osobistej sytuacji podatkowej, która również może mieć wpływ na wielkość zwrotu.

## Jakie są koszty?

W tabeli podano kwoty, które są pobierane z inwestycji na pokrycie różnych rodzajów kosztów. Kwoty te zależą od kwoty inwestycji oraz okresu utrzymywania produktu. Przedstawione kwoty są ilustracjami opartymi na przykładowej kwocie inwestycji i różnych możliwych okresach inwestycji. Założyliśmy, że:

- w pierwszym roku otrzymałbyś z powrotem kwotę, którą zainwestowałeś (0 % rocznej stopy zwrotu). W odniesieniu do pozostałych okresów utrzymywania założyliśmy, że produkt osiąga wyniki takie, jak pokazano w scenariuszu umiarkowanym.
- zainwestowano 25 000 zł.

Prosimy zwrócić uwagę na fakt, że inwestycja jest możliwa tylko w połączeniu z opłacaniem składki ochronnej, która jest przeznaczona na świadczenie ochrony w wybranym przez klienta zakresie.

### Koszty w czasie

| Inwestycja 25 000 zł        | Jeżeli oszczędzający wyjdzie z inwestycji po 1 roku (wcześniejsze wyjście z inwestycji) | Jeżeli oszczędzający wyjdzie z inwestycji po 5 latach (zalecany okres utrzymywania produktu) |
|-----------------------------|---|--|
| Całkowite koszty            | 73 zł   | 1 606 zł   |
| Wpływ kosztów w skali roku* | 11.6 %  | 4.4 % każdego roku   |

\* - Ilustruje to, w jaki sposób koszty zmniejszają Twój zwrot każdego roku w okresie utrzymywania. Na przykład pokazuje to, że w przypadku wyjścia z inwestycji z upływem zalecanego okresu utrzymywania inwestycji prognozowany średni roczny zwrot w scenariuszu umiarkowanym wynosi 4.4 % przed uwzględnieniem kosztów i 0.1 % po uwzględnieniu kosztów.

## Struktura kosztów

Tabela poniżej pokazuje:

- wpływ w ujęciu rocznym poszczególnych rodzajów kosztów na zwrot z inwestycji, który możesz uzyskać na koniec zalecanego okresu utrzymywania,
- znaczenie poszczególnych kategorii kosztów.

### Poniższa tabela przedstawia wpływ na zwrot w ujęciu rocznym

| Koszty jednorazowe przy wejściu lub wyjściu                               |   | Wpływ kosztów w skali roku, jeżeli oszczędzający wyjdzie z inwestycji po zalecanym okresie utrzymywania |
|---|---|---|
| <b>Koszty wejścia</b>   | Koszty ponoszone przy wejściu w inwestycję.<br>[Jest to największa kwota, jaką zapłacisz; możliwe, że zapłacisz mniej].   | 0.0 %   |
| <b>Koszty wyjścia</b>   | Koszty wyjścia z inwestycji po upływie terminu zapadalności.  | 0.0 %   |
| Koszty bieżące (ponoszone każdego roku)                                   |   | Wpływ kosztów w skali roku, jeżeli oszczędzający wyjdzie z inwestycji po zalecanym okresie utrzymywania |
| <b>Oplaty za zarządzanie i inne koszty administracyjne lub operacyjne</b> | Wpływ kosztów, które ponosimy corocznie w związku z zarządzaniem Twoimi inwestycjami oraz kosztów przedstawionych w sekcji „Świadczenia ubezpieczeniowe i koszty”. Jest to szacunek oparty na rzeczywistych kosztach z ostatniego roku.   | 4.1 %   |
| <b>Koszty transakcji</b>  | Wpływ kosztów kupna i sprzedaży przez nas inwestycji bazowych na potrzebę produktu. Jest to szacunkowa kwota kosztów ponoszonych przy zakupie i sprzedaży bazowych wariantów inwestycyjnych dla danego produktu. Rzeczywista kwota będzie się różnić w zależności od tego, jak dużo kupujemy i sprzedajemy. | 0.3 %   |
| Koszty dodatkowe ponoszone w szczególnych warunkach                       |   | Wpływ kosztów w skali roku, jeżeli oszczędzający wyjdzie z inwestycji po zalecanym okresie utrzymywania |
| <b>Oplaty za wyniki (i premie motywacyjne)</b>                            | Takie opłaty nie są pobierane.  | 0.00 ( 0.0 )%   |

Powyżej przedstawione koszty obejmują wszystkie koszty inwestycji, w przypadku gdy inwestor indywidualny inwestuje wyłącznie w ten konkretny wariant inwestycyjny.

Prezentacja wyników osiągniętych w przeszłości dla każdego bazowego wariantu inwestycyjnego w danym okresie znajduje się na stronie [www.nn.pl/KID](http://www.nn.pl/KID) w załączniku do dokumentu zawierającego kluczowe informacje o instrumentach bazowych.

# Załącznik

Ten wykres przedstawia wyniki funduszu (UFK) jako procentową stratę lub procentowy zysk w skali roku w ciągu ostatnich 10 lat. Fundusz (UFK) UFK NN Perspektywa 2040

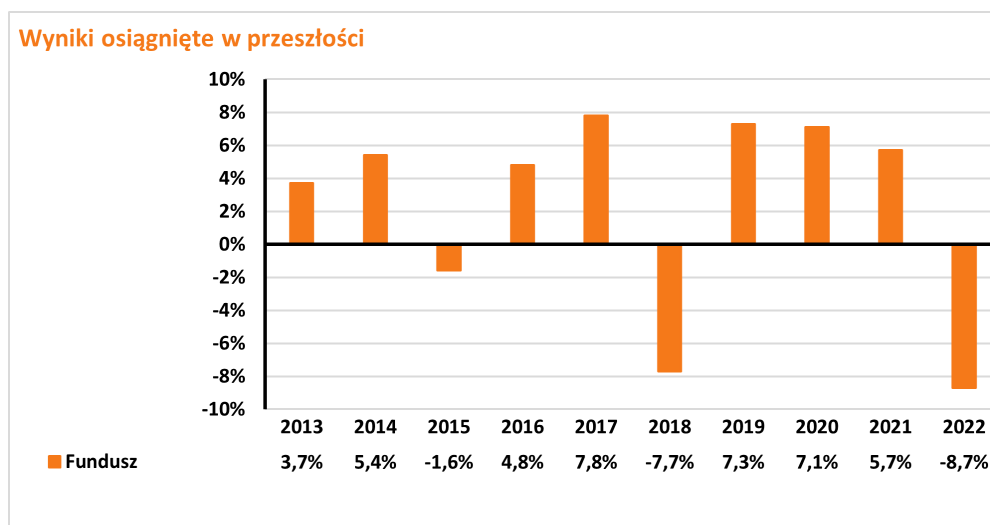

Wyniki osiągnięte w przeszłości nie są wiarygodnym wskaźnikiem przyszłych wyników. W przyszłości sytuacja na rynkach może kształtować się w zgoła odmienny sposób.

Dotychczasowe wyniki mogą jednak pomóc ocenić, w jaki sposób funduszem zarządzano w przeszłości.

Wyniki przedstawia się po odliczeniu opłat bieżących (opłat za zarządzanie oraz kosztów transakcji). Płatność składki ochronnej nie ma wpływu na zwrot z inwestycji. Wszelkie opłaty za wejście i wyjście są wyłączone z obliczeń a ich wysokość jest ujęta w tabelach: Koszty w czasie oraz Struktura kosztów.

UFK został uruchomiony w roku 2012 .

# Dokument zawierający kluczowe informacje o "UFK NN Perspektywa 2045"

Data sporządzenia / ostatniej zmiany: 11.08.2023 r.

Ostrzeżenie: Masz zamiar zakupić produkt, który nie jest prosty i może być trudny w zrozumieniu.

## Co to za produkt?

"Razem" to grupowe ubezpieczenie na życie z ubezpieczeniowym funduszem kapitałowym, które zawierane jest dobrowolnie.

### Cele inwestycyjne i środki służące do osiągnięcia tych celów

Fundusz jest jednym z instrumentów bazowych dostępnych w produkcji. Celem inwestycyjnym jest wzrost wartości aktywów funduszu i jest on realizowany poprzez inwestowanie do 100% aktywów w jednostki uczestnictwa funduszu docelowego. Główne czynniki, od których zależy zwrot z Funduszu to wartość instrumentów, w które są lokowane jego środki. Zwrot z Funduszu ustala się poprzez różnicę w cenie jednostki uczestnictwa Funduszu w danym okresie. Na zwrot z inwestycji mają wpływ również następujące elementy, o ile dotyczą Funduszu: opłaty (np.: opłaty pobierane z aktywów Funduszu, opłaty pobierane poprzez umorzenie odpowiedniej liczby jednostek uczestnictwa Funduszu) oraz czy otrzymywane wynagrodzenie w formie premii inwestycyjnej przeznaczane jest w całości bądź części na zwiększenie aktywów Funduszu. Szczegółowe informacje o:

- opłatach znajdziesz w Ogólnych Warunkach Ubezpieczenia (OWU) wraz z załącznikami,
- wynagrodzeniu w formie premii inwestycyjnej znajdziesz w ogólnym dokumencie zawierającym kluczowe informacje, do którego załącznikiem jest niniejszy dokument zawierający kluczowe informacje o instrumentach bazowych.

### Zakładany rynek docelowy

Fundusz przeznaczony jest dla inwestorów, którzy planują oszczędzanie przez okres upływający w Dacie Docelowej określonej w nazwie funduszu, oczekują zysków wyższych niż w przypadku depozytów bankowych oraz akceptują średnie ryzyko związane z inwestycjami w akcje lub jednostki uczestnictwa funduszu inwestycyjnego lub tytuły uczestnictwa funduszu zagranicznego inwestujących w akcje w początkowym okresie funkcjonowania funduszu, tzn. liczą się z możliwością silnych wahań wartości ich inwestycji, szczególnie w krótkim okresie, włącznie z możliwością utraty części zainwestowanych środków, zaś w późniejszym okresie funkcjonowania funduszu oczekują zysków porównywalnych do zysków z depozytów bankowych oraz akceptują ryzyko związane z inwestowaniem w akcje ograniczonej części aktywów funduszu i akceptują umiarkowane ryzyko związane z inwestycjami większości aktywów funduszu w dłużne instrumenty finansowe lub jednostki uczestnictwa funduszy inwestycyjnych inwestujących w dłużne papiery wartościowe lub instrumenty rynku pieniężnego.

## Jakie są ryzyka i możliwe korzyści?

### Wskaźnik ryzyka



Wskaźnik ryzyka przedstawiony jest na powyższym grafie. Pokazuje on, jakie jest prawdopodobieństwo straty pieniędzy na produkcji z powodu zmian rynkowych lub wskutek tego, że nie mamy możliwości wypłacenia Ci pieniędzy.

Sklasyfikowaliśmy ten Fundusz jako [3] na 7, co stanowi [3=umiarkowaną] klasę ryzyka. Oznacza to, że potencjalne straty wskutek przyszłych wyników oceniane są jako [3= średnio małe], a złe warunki rynkowe [3=prawdopodobnie nie wpływają] na naszą zdolność do wypłacenia Ci pieniędzy.

Ten wariant bazowy produktu nie uwzględnia żadnej ochrony przed przyszłymi wynikami na rynku, więc możesz stracić część lub całość swojej inwestycji.

Główne ryzyka wiążące się z inwestycjami funduszu, które mają istotne znaczenie i które nie mogły zostać odpowiednio uwzględnione w ogólnym wskaźniku ryzyka, to w szczególności:

- ryzyko rynkowe,
- ryzyko rozliczenia,
- ryzyko płynności,
- ryzyko walutowe,
- ryzyko kontrahenta,
- ryzyko związane z przechowywaniem aktywów,
- ryzyko związane z koncentracją aktywów lub rynków,
- ryzyko operacyjne,
- ryzyko związane z inwestycjami w instrumenty pochodne,
- ryzyko związane z inwestycjami zagranicznymi,
- ryzyko związane z inwestycjami na rynkach wschodzących.

## Scenariusze dotyczące wyników

W tej tabeli pokazano, ile pieniędzy możesz dostać z powrotem w ciągu zalecanego okresu utrzymywania produktu w różnych scenariuszach, przy założeniu, że inwestujesz 5 000 zł rocznie przez cały zalecany okres utrzymywania produktu.

Przedstawione scenariusze pokazują, jakie wyniki mogłaby przynieść Twoja inwestycja. Możesz porównać je ze scenariuszami dotyczącymi innych produktów. Przedstawione scenariusze są szacunkami przyszłych wyników opartymi na dowodach z przeszłości oraz na zmienności wartości tej inwestycji i nie stanowią dokładnego wskaźnika.

Ostateczna wartość inwestycji w ten produkt zależy od przyszłych wyników rynku. Przyszła sytuacja rynkowa jest niepewna i nie można dokładnie przewidzieć, jak się rozwinie.

Przedstawione scenariusze: niekorzystny, umiarkowany i korzystny, są ilustracjami wykorzystującymi najgorsze, średnie i najlepsze wyniki produktu z ostatnich 10 lat. W przyszłości sytuacja na rynkach może kształtować się w zgoła odmienny sposób.

Tego rodzaju scenariusz niekorzystny, umiarkowany i korzystny miał miejsce w przypadku inwestycji między 2013 i 2023 rokiem.

| Zalecany okres utrzymywania: 5 lat       |   | Jeżeli oszczędzający wyjdzie z inwestycji 1 po roku (wcześniejsze wyjście z inwestycji) | Jeżeli oszczędzający wyjdzie z inwestycji po 5 latach (zalecany okres utrzymywania produktu) |
|--|---|---|--|
| Przykładowa inwestycja                   | 5 000 zł  |   |  |
| Składka ubezpieczeniowa                  | 169 zł  |   |  |
| <b>Scenariusze (w przypadku dożycia)</b> |   |   |  |
| Minimum                                  | Nie ma minimalnego gwarantowanego zwrotu w przypadku wyjścia z inwestycji. Oszczędzający może stracić część lub całość swojej inwestycji. |   |  |
| Warunki skrajne                          | Końcowa wartość inwestycji po odliczeniu kosztów  | 3 791 zł  | 16 239 zł  |
|  | Średnia roczna stopa zwrotu   | -41.3 %   | -16.8 %  |
| Niekorzystny                             | Końcowa wartość inwestycji po odliczeniu kosztów  | 4 361 zł  | 16 239 zł  |
|  | Średnia roczna stopa zwrotu   | -22.7 %   | -16.8 %  |
| Umiarkowany                              | Końcowa wartość inwestycji po odliczeniu kosztów  | 4 811 zł  | 25 060 zł  |
|  | Średnia roczna stopa zwrotu   | -6.9 %  | 0.1 %  |
| Korzystny                                | Końcowa wartość inwestycji po odliczeniu kosztów  | 5 393 zł  | 27 350 zł  |
|  | Średnia roczna stopa zwrotu   | 14.8 %  | 3.5 %  |
| Kwota zainwestowana w czasie             | 5 000 zł  | 25 000 zł   |  |
| <b>Scenariusz (w przypadku śmierci)</b>  |   |   |  |
| Zdarzenie ubezpieczeniowe (śmierć)       | Końcowa wartość inwestycji po odliczeniu kosztów przysługująca beneficjentom  | 59 811 zł   | 80 060 zł  |
| Składka ubezpieczeniowa pobrana w czasie |   | 169 zł  | 845 zł   |

Scenariusz warunków skrajnych pokazuje, ile pieniędzy możesz odzyskać w ekstremalnych warunkach rynkowych.

Przedstawione dane liczbowe obejmują wszystkie koszty samego produktu, w tym koszty twojego doradcy lub dystrybutora. W danych liczbowych nie uwzględniono Twojej osobistej sytuacji podatkowej, która również może mieć wpływ na wielkość zwrotu.

## Jakie są koszty?

W tabeli podano kwoty, które są pobierane z inwestycji na pokrycie różnych rodzajów kosztów. Kwoty te zależą od kwoty inwestycji oraz okresu utrzymywania produktu. Przedstawione kwoty są ilustracjami opartymi na przykładowej kwocie inwestycji i różnych możliwych okresach inwestycji. Założyliśmy, że:

- w pierwszym roku otrzymałbyś z powrotem kwotę, którą zainwestowałeś (0 % rocznej stopy zwrotu). W odniesieniu do pozostałych okresów utrzymywania założyliśmy, że produkt osiąga wyniki takie, jak pokazano w scenariuszu umiarkowanym.
- zainwestowano 25 000 zł.

Prosimy zwrócić uwagę na fakt, że inwestycja jest możliwa tylko w połączeniu z opłacaniem składki ochronnej, która jest przeznaczona na świadczenie ochrony w wybranym przez klienta zakresie.

### Koszty w czasie

| Inwestycja                  | 25 000 zł | Jeżeli oszczędzający wyjdzie z inwestycji po 1 roku (wcześniejsze wyjście z inwestycji) | Jeżeli oszczędzający wyjdzie z inwestycji po 5 latach (zalecany okres utrzymywania produktu) |
|-----------------------------|-----------|---|--|
| Całkowite koszty            |           | 79 zł   | 1 730 zł   |
| Wpływ kosztów w skali roku* |           | 11.8 %  | 4.5 % każdego roku   |

\* - Ilustruje to, w jaki sposób koszty zmniejszają Twój zwrot każdego roku w okresie utrzymywania. Na przykład pokazuje to, że w przypadku wyjścia z inwestycji z upływem zalecanego okresu utrzymywania inwestycji prognozowany średni roczny zwrot w scenariuszu umiarkowanym wynosi 4.6 % przed uwzględnieniem kosztów i 0.1 % po uwzględnieniu kosztów.

## Struktura kosztów

Tabela poniżej pokazuje:

- wpływ w ujęciu rocznym poszczególnych rodzajów kosztów na zwrot z inwestycji, który możesz uzyskać na koniec zalecanego okresu utrzymywania,
- znaczenie poszczególnych kategorii kosztów.

### Poniższa tabela przedstawia wpływ na zwrot w ujęciu rocznym

| Koszty jednorazowe przy wejściu lub wyjściu                               |   | Wpływ kosztów w skali roku, jeżeli oszczędzający wyjdzie z inwestycji po zalecanym okresie utrzymywania |
|---|---|---|
| <b>Koszty wejścia</b>   | Koszty ponoszone przy wejściu w inwestycję.<br>[Jest to największa kwota, jaką zapłacisz; możliwe, że zapłacisz mniej].   | 0.0 %   |
| <b>Koszty wyjścia</b>   | Koszty wyjścia z inwestycji po upływie terminu zapadalności.  | 0.0 %   |
| Koszty bieżące (ponoszone każdego roku)                                   |   | Wpływ kosztów w skali roku, jeżeli oszczędzający wyjdzie z inwestycji po zalecanym okresie utrzymywania |
| <b>Oplaty za zarządzanie i inne koszty administracyjne lub operacyjne</b> | Wpływ kosztów, które ponosimy corocznie w związku z zarządzaniem Twoimi inwestycjami oraz kosztów przedstawionych w sekcji „Świadczenia ubezpieczeniowe i koszty”. Jest to szacunek oparty na rzeczywistych kosztach z ostatniego roku.   | 4.2 %   |
| <b>Koszty transakcji</b>  | Wpływ kosztów kupna i sprzedaży przez nas inwestycji bazowych na potrzebę produktu. Jest to szacunkowa kwota kosztów ponoszonych przy zakupie i sprzedaży bazowych wariantów inwestycyjnych dla danego produktu. Rzeczywista kwota będzie się różnić w zależności od tego, jak dużo kupujemy i sprzedajemy. | 0.3 %   |
| Koszty dodatkowe ponoszone w szczególnych warunkach                       |   | Wpływ kosztów w skali roku, jeżeli oszczędzający wyjdzie z inwestycji po zalecanym okresie utrzymywania |
| <b>Oplaty za wyniki (i premie motywacyjne)</b>                            | Takie opłaty nie są pobierane.  | 0.00 ( 0.0 )%   |

Powyżej przedstawione koszty obejmują wszystkie koszty inwestycji, w przypadku gdy inwestor indywidualny inwestuje wyłącznie w ten konkretny wariant inwestycyjny.

Prezentacja wyników osiągniętych w przeszłości dla każdego bazowego wariantu inwestycyjnego w danym okresie znajduje się na stronie [www.nn.pl/KID](http://www.nn.pl/KID) w załączniku do dokumentu zawierającego kluczowe informacje o instrumentach bazowych.

# Załącznik

Ten wykres przedstawia wyniki funduszu (UFK) jako procentową stratę lub procentowy zysk w skali roku w ciągu ostatnich 10 lat. Fundusz (UFK) UFK NN Perspektywa 2045

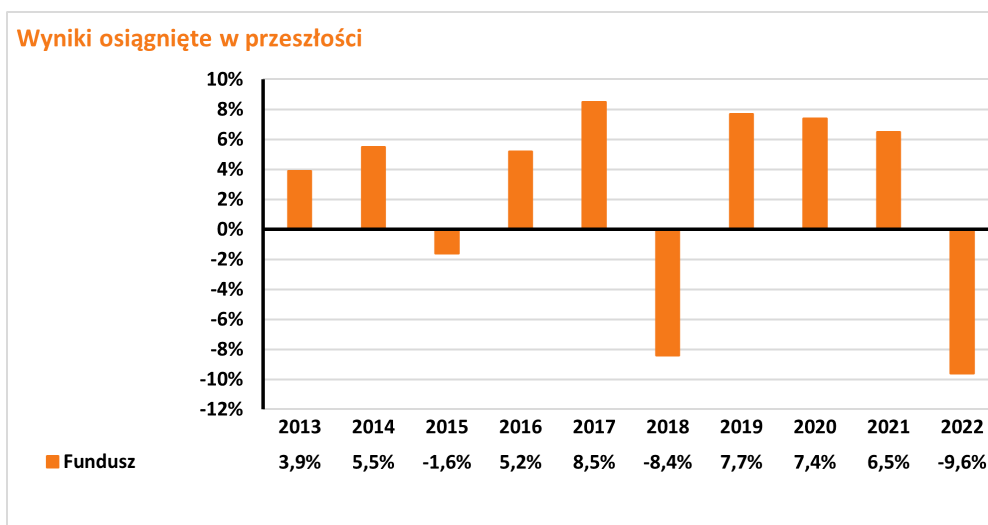

Wyniki osiągnięte w przeszłości nie są wiarygodnym wskaźnikiem przyszłych wyników. W przyszłości sytuacja na rynkach może kształtować się w zgoła odmienny sposób.

Dotychczasowe wyniki mogą jednak pomóc ocenić, w jaki sposób funduszem zarządzano w przeszłości.

Wyniki przedstawia się po odliczeniu opłat bieżących (opłat za zarządzanie oraz kosztów transakcji). Płatność składki ochronnej nie ma wpływu na zwrot z inwestycji. Wszelkie opłaty za wejście i wyjście są wyłączone z obliczeń a ich wysokość jest ujęta w tabelach: Koszty w czasie oraz Struktura kosztów.

UFK został uruchomiony w roku 2012 .



# Dokument zawierający kluczowe informacje o "U FK NN Perspektywa 2050"

Data sporządzenia / ostatniej zmiany: 11.08.2023 r.

Ostrzeżenie: Masz zamiar zakupić produkt, który nie jest prosty i może być trudny w zrozumieniu.

## Co to za produkt?

"Razem" to grupowe ubezpieczenie na życie z ubezpieczeniowym funduszem kapitałowym, które zawierane jest dobrowolnie.

### Cele inwestycyjne i środki służące do osiągnięcia tych celów

Fundusz jest jednym z instrumentów bazowych dostępnych w produkcji. Celem inwestycyjnym jest wzrost wartości aktywów funduszu i jest on realizowany poprzez inwestowanie do 100% aktywów w jednostki uczestnictwa funduszu docelowego. Główne czynniki, od których zależy zwrot z Funduszu to wartość instrumentów, w które są lokowane jego środki. Zwrot z Funduszu ustala się poprzez różnicę w cenie jednostki uczestnictwa Funduszu w danym okresie. Na zwrot z inwestycji mają wpływ również następujące elementy, o ile dotyczą Funduszu: opłaty (np.: opłaty pobierane z aktywów Funduszu, opłaty pobierane poprzez umorzenie odpowiedniej liczby jednostek uczestnictwa Funduszu) oraz czy otrzymywane wynagrodzenie w formie premii inwestycyjnej przeznaczane jest w całości bądź części na zwiększenie aktywów Funduszu. Szczegółowe informacje o:

- opłatach znajdziesz w Ogólnych Warunkach Ubezpieczenia (OWU) wraz z załącznikami,
- wynagrodzeniu w formie premii inwestycyjnej znajdziesz w ogólnym dokumencie zawierającym kluczowe informacje, do którego załącznikiem jest niniejszy dokument zawierający kluczowe informacje o instrumentach bazowych.

### Zakładany rynek docelowy

Fundusz przeznaczony jest dla inwestorów, którzy planują oszczędzanie przez okres upływający w Dacie Docelowej określonej w nazwie funduszu, oczekują zysków wyższych niż w przypadku depozytów bankowych oraz akceptują średnie ryzyko związane z inwestycjami w akcje lub jednostki uczestnictwa funduszu inwestycyjnego lub tytuły uczestnictwa funduszu zagranicznego inwestujących w akcje w początkowym okresie funkcjonowania funduszu, tzn. liczą się z możliwością silnych wahań wartości ich inwestycji, szczególnie w krótkim okresie, włącznie z możliwością utraty części zainwestowanych środków, zaś w późniejszym okresie funkcjonowania funduszu oczekują zysków porównywalnych do zysków z depozytów bankowych oraz akceptują ryzyko związane z inwestowaniem w akcje ograniczonej części aktywów funduszu i akceptują umiarkowane ryzyko związane z inwestycjami większości aktywów funduszu w dłużne instrumenty finansowe lub jednostki uczestnictwa funduszy inwestycyjnych inwestujących w dłużne papiery wartościowe lub instrumenty rynku pieniężnego.

## Jakie są ryzyka i możliwe korzyści?

### Wskaźnik ryzyka



Wskaźnik ryzyka przedstawiony jest na powyższym grafie. Pokazuje on, jakie jest prawdopodobieństwo straty pieniędzy na produkcji z powodu zmian rynkowych lub wskutek tego, że nie mamy możliwości wypłacenia Ci pieniędzy.

Sklasyfikowaliśmy ten Fundusz jako [3] na 7, co stanowi [3=umiarkowaną] klasę ryzyka. Oznacza to, że potencjalne straty wskutek przyszłych wyników oceniane są jako [3= średnio małe], a złe warunki rynkowe [3=prawdopodobnie nie wpływają] na naszą zdolność do wypłacenia Ci pieniędzy.

Ten wariant bazowy produktu nie uwzględnia żadnej ochrony przed przyszłymi wynikami na rynku, więc możesz stracić część lub całość swojej inwestycji.

Główne ryzyka wiążące się z inwestycjami funduszu, które mają istotne znaczenie i które nie mogły zostać odpowiednio uwzględnione w ogólnym wskaźniku ryzyka, to w szczególności:

- ryzyko rynkowe,
- ryzyko rozliczenia,
- ryzyko płynności,
- ryzyko walutowe,
- ryzyko kontrahenta,
- ryzyko związane z przechowywaniem aktywów,
- ryzyko związane z koncentracją aktywów lub rynków,
- ryzyko operacyjne,
- ryzyko związane z inwestycjami w instrumenty pochodne,
- ryzyko związane z inwestycjami zagranicznymi,
- ryzyko związane z inwestycjami na rynkach wschodzących.

## Scenariusze dotyczące wyników

W tej tabeli pokazano, ile pieniędzy możesz dostać z powrotem w ciągu zalecanego okresu utrzymywania produktu w różnych scenariuszach, przy założeniu, że inwestujesz 5 000 zł rocznie przez cały zalecany okres utrzymywania produktu.

Przedstawione scenariusze pokazują, jakie wyniki mogłaby przynieść Twoja inwestycja. Możesz porównać je ze scenariuszami dotyczącymi innych produktów. Przedstawione scenariusze są szacunkami przyszłych wyników opartymi na dowodach z przeszłości oraz na zmienności wartości tej inwestycji i nie stanowią dokładnego wskaźnika.

Ostateczna wartość inwestycji w ten produkt zależy od przyszłych wyników rynku. Przyszła sytuacja rynkowa jest niepewna i nie można dokładnie przewidzieć, jak się rozwinie.

Przedstawione scenariusze: niekorzystny, umiarkowany i korzystny, są ilustracjami wykorzystującymi najgorsze, średnie i najlepsze wyniki produktu z ostatnich 2 lat oraz wyniki odpowiedniego poziomu referencyjnego z ostatnich 8 lat poprzedzających ten okres. W przyszłości sytuacja na rynkach może kształtować się w zgoła odmienny sposób.

Tego rodzaju scenariusz niekorzystny, umiarkowany i korzystny miał miejsce w przypadku inwestycji między 2021 i 2023 rokiem oraz poziomu referencyjnego między 2013 i 2020 rokiem.

| Zalecany okres utrzymywania: 5 lat       |   | Jeżeli oszczędzający wyjdzie z inwestycji 1 po roku (wcześniejsze wyjście z inwestycji) | Jeżeli oszczędzający wyjdzie z inwestycji po 5 latach (zalecany okres utrzymywania produktu) |
|--|---|---|--|
| Przykładowa inwestycja                   | 5 000 zł  |   |  |
| Składka ubezpieczeniowa                  | 169 zł  |   |  |
| <b>Scenariusze (w przypadku dożycia)</b> |   |   |  |
| Minimum                                  | Nie ma minimalnego gwarantowanego zwrotu w przypadku wyjścia z inwestycji. Oszczędzający może stracić część lub całość swojej inwestycji. |   |  |
| Warunki skrajne                          | Końcowa wartość inwestycji po odliczeniu kosztów  | 3 705 zł  | 16 028 zł  |
|  | Średnia roczna stopa zwrotu   | -43.9 %   | -17.3 %  |
| Niekorzystny                             | Końcowa wartość inwestycji po odliczeniu kosztów  | 4 351 zł  | 16 028 zł  |
|  | Średnia roczna stopa zwrotu   | -23.1 %   | -17.3 %  |
| Umiarkowany                              | Końcowa wartość inwestycji po odliczeniu kosztów  | 4 805 zł  | 25 084 zł  |
|  | Średnia roczna stopa zwrotu   | -7.1 %  | 0.1 %  |
| Korzystny                                | Końcowa wartość inwestycji po odliczeniu kosztów  | 5 399 zł  | 27 558 zł  |
|  | Średnia roczna stopa zwrotu   | 15.1 %  | 3.8 %  |
| Kwota zainwestowana w czasie             | 5 000 zł  | 25 000 zł   |  |
| <b>Scenariusz (w przypadku śmierci)</b>  |   |   |  |
| Zdarzenie ubezpieczeniowe (śmierć)       | Końcowa wartość inwestycji po odliczeniu kosztów przysługująca beneficjentom  | 59 805 zł   | 80 084 zł  |
| Składka ubezpieczeniowa pobrana w czasie |   | 169 zł  | 845 zł   |

Scenariusz warunków skrajnych pokazuje, ile pieniędzy możesz odzyskać w ekstremalnych warunkach rynkowych.

Przedstawione dane liczbowe obejmują wszystkie koszty samego produktu, w tym koszty twojego doradcy lub dystrybutora. W danych liczbowych nie uwzględniono Twojej osobistej sytuacji podatkowej, która również może mieć wpływ na wielkość zwrotu.

## Jakie są koszty?

W tabeli podano kwoty, które są pobierane z inwestycji na pokrycie różnych rodzajów kosztów. Kwoty te zależą od kwoty inwestycji oraz okresu utrzymywania produktu. Przedstawione kwoty są ilustracjami opartymi na przykładowej kwocie inwestycji i różnych możliwych okresach inwestycji. Założyliśmy, że:

- w pierwszym roku otrzymałbyś z powrotem kwotę, którą zainwestowałeś (0 % rocznej stopy zwrotu). W odniesieniu do pozostałych okresów utrzymywania założyliśmy, że produkt osiąga wyniki takie, jak pokazano w scenariuszu umiarkowanym.
- zainwestowano 25 000 zł.

Prosimy zwrócić uwagę na fakt, że inwestycja jest możliwa tylko w połączeniu z opłacaniem składki ochronnej, która jest przeznaczona na świadczenie ochrony w wybranym przez klienta zakresie.

### Koszty w czasie

| Inwestycja                  | 25 000 zł | Jeżeli oszczędzający wyjdzie z inwestycji po 1 roku (wcześniejsze wyjście z inwestycji) | Jeżeli oszczędzający wyjdzie z inwestycji po 5 latach (zalecany okres utrzymywania produktu) |
|-----------------------------|-----------|---|--|
| Całkowite koszty            |           | 84 zł   | 1 848 zł   |
| Wpływ kosztów w skali roku* |           | 12.0 %  | 4.7 % każdego roku   |

\* - Ilustruje to, w jaki sposób koszty zmniejszają Twój zwrot każdego roku w okresie utrzymywania. Na przykład pokazuje to, że w przypadku wyjścia z inwestycji z upływem zalecanego okresu utrzymywania inwestycji prognozowany średni roczny zwrot w scenariuszu umiarkowanym wynosi 4.8 % przed uwzględnieniem kosztów i 0.1 % po uwzględnieniu kosztów.

## Struktura kosztów

Tabela poniżej pokazuje:

- wpływ w ujęciu rocznym poszczególnych rodzajów kosztów na zwrot z inwestycji, który możesz uzyskać na koniec zalecanego okresu utrzymywania,
- znaczenie poszczególnych kategorii kosztów.

### Poniższa tabela przedstawia wpływ na zwrot w ujęciu rocznym

| Koszty jednorazowe przy wejściu lub wyjściu                               |   | Wpływ kosztów w skali roku, jeżeli oszczędzający wyjdzie z inwestycji po zalecanym okresie utrzymywania |
|---|---|---|
| <b>Koszty wejścia</b>   | Koszty ponoszone przy wejściu w inwestycję.<br>[Jest to największa kwota, jaką zapłacisz; możliwe, że zapłacisz mniej].   | 0.0 %   |
| <b>Koszty wyjścia</b>   | Koszty wyjścia z inwestycji po upływie terminu zapadalności.  | 0.0 %   |
| Koszty bieżące (ponoszone każdego roku)                                   |   | Wpływ kosztów w skali roku, jeżeli oszczędzający wyjdzie z inwestycji po zalecanym okresie utrzymywania |
| <b>Oplaty za zarządzanie i inne koszty administracyjne lub operacyjne</b> | Wpływ kosztów, które ponosimy corocznie w związku z zarządzaniem Twoimi inwestycjami oraz kosztów przedstawionych w sekcji „Świadczenia ubezpieczeniowe i koszty”. Jest to szacunek oparty na rzeczywistych kosztach z ostatniego roku.   | 4.4 %   |
| <b>Koszty transakcji</b>  | Wpływ kosztów kupna i sprzedaży przez nas inwestycji bazowych na potrzebę produktu. Jest to szacunkowa kwota kosztów ponoszonych przy zakupie i sprzedaży bazowych wariantów inwestycyjnych dla danego produktu. Rzeczywista kwota będzie się różnić w zależności od tego, jak dużo kupujemy i sprzedajemy. | 0.3 %   |
| Koszty dodatkowe ponoszone w szczególnych warunkach                       |   | Wpływ kosztów w skali roku, jeżeli oszczędzający wyjdzie z inwestycji po zalecanym okresie utrzymywania |
| <b>Oplaty za wyniki (i premie motywacyjne)</b>                            | Takie opłaty nie są pobierane.  | 0.00 ( 0.0 )%   |

Powyżej przedstawione koszty obejmują wszystkie koszty inwestycji, w przypadku gdy inwestor indywidualny inwestuje wyłącznie w ten konkretny wariant inwestycyjny.

Prezentacja wyników osiągniętych w przeszłości dla każdego bazowego wariantu inwestycyjnego w danym okresie znajduje się na stronie [www.nn.pl/KID](http://www.nn.pl/KID) w załączniku do dokumentu zawierającego kluczowe informacje o instrumentach bazowych.

# Załącznik

Ten wykres przedstawia wyniki funduszu (UFK) jako procentową stratę lub procentowy zysk w skali roku w ciągu ostatnich 5 lat. Fundusz (UFK) UFK NN Perspektywa 2050

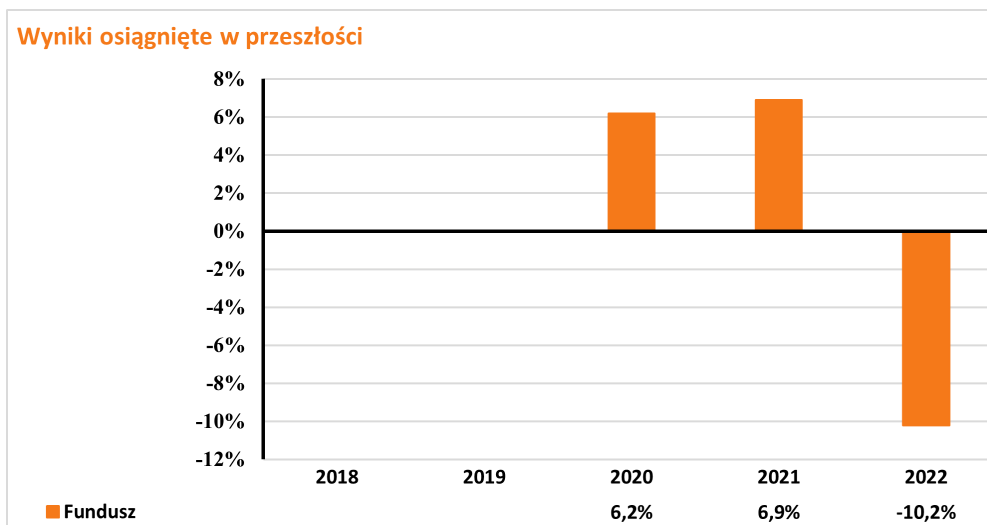

Wyniki osiągnięte w przeszłości nie są wiarygodnym wskaźnikiem przyszłych wyników. W przyszłości sytuacja na rynkach może kształtować się w zgoła odmienny sposób.

Dotychczasowe wyniki mogą jednak pomóc ocenić, w jaki sposób funduszem zarządzano w przeszłości.

Wyniki przedstawia się po odliczeniu opłat bieżących (opłat za zarządzanie oraz kosztów transakcji). Płatność składki ochronnej nie ma wpływu na zwrot z inwestycji. Wszelkie opłaty za wejście i wyjście są wyłączone z obliczeń a ich wysokość jest ujęta w tabelach: Koszty w czasie oraz Struktura kosztów.

UFK został uruchomiony w roku 2021 .

# Dokument zawierający kluczowe informacje o "U FK NN Perspektywa 2055"

Data sporządzenia / ostatniej zmiany: 11.08.2023 r.

Ostrzeżenie: Masz zamiar zakupić produkt, który nie jest prosty i może być trudny w zrozumieniu.

## Co to za produkt?

"Razem" to grupowe ubezpieczenie na życie z ubezpieczeniowym funduszem kapitałowym, które zawierane jest dobrowolnie.

### Cele inwestycyjne i środki służące do osiągnięcia tych celów

Fundusz jest jednym z instrumentów bazowych dostępnych w produkcji. Celem inwestycyjnym jest wzrost wartości aktywów funduszu i jest on realizowany poprzez inwestowanie do 100% aktywów w jednostki uczestnictwa funduszu docelowego. Główne czynniki, od których zależy zwrot z Funduszu to wartość instrumentów, w które są lokowane jego środki. Zwrot z Funduszu ustala się poprzez różnicę w cenie jednostki uczestnictwa Funduszu w danym okresie. Na zwrot z inwestycji mają wpływ również następujące elementy, o ile dotyczą Funduszu: opłaty (np.: opłaty pobierane z aktywów Funduszu, opłaty pobierane poprzez umorzenie odpowiedniej liczby jednostek uczestnictwa Funduszu) oraz czy otrzymywane wynagrodzenie w formie premii inwestycyjnej przeznaczone jest w całości bądź części na zwiększenie aktywów Funduszu. Szczegółowe informacje o:

- opłatach znajdziesz w Ogólnych Warunkach Ubezpieczenia (OWU) wraz z załącznikami,
- wynagrodzeniu w formie premii inwestycyjnej znajdziesz w ogólnym dokumencie zawierającym kluczowe informacje, do którego załącznikiem jest niniejszy dokument zawierający kluczowe informacje o instrumentach bazowych.

### Zakładany rynek docelowy

Fundusz przeznaczony jest dla inwestorów, którzy planują oszczędzanie przez okres upływający w Dacie Docelowej określonej w nazwie funduszu, oczekują zysków wyższych niż w przypadku depozytów bankowych oraz akceptują średnie ryzyko związane z inwestycjami w akcje lub jednostki uczestnictwa funduszu inwestycyjnego lub tytuły uczestnictwa funduszu zagranicznego inwestujących w akcje w początkowym okresie funkcjonowania funduszu, tzn. liczą się z możliwością silnych wahań wartości ich inwestycji, szczególnie w krótkim okresie, włącznie z możliwością utraty części zainwestowanych środków, zaś w późniejszym okresie funkcjonowania funduszu oczekują zysków porównywalnych do zysków z depozytów bankowych oraz akceptują ryzyko związane z inwestowaniem w akcje ograniczonej części aktywów funduszu i akceptują umiarkowane ryzyko związane z inwestycjami większości aktywów funduszu w dłużne instrumenty finansowe lub jednostki uczestnictwa funduszy inwestycyjnych inwestujących w dłużne papiery wartościowe lub instrumenty rynku pieniężnego.

## Jakie są ryzyka i możliwe korzyści?

### Wskaźnik ryzyka



Wskaźnik ryzyka przedstawiony jest na powyższym grafie. Pokazuje on, jakie jest prawdopodobieństwo straty pieniędzy na produkcji z powodu zmian rynkowych lub wskutek tego, że nie mamy możliwości wypłacenia Ci pieniędzy.

Sklasyfikowaliśmy ten Fundusz jako [3] na 7, co stanowi [3=umiarkowaną] klasę ryzyka. Oznacza to, że potencjalne straty wskutek przyszłych wyników oceniane są jako [3= średnio małe], a złe warunki rynkowe [3=prawdopodobnie nie wpływają] na naszą zdolność do wypłacenia Ci pieniędzy.

Ten wariant bazowy produktu nie uwzględnia żadnej ochrony przed przyszłymi wynikami na rynku, więc możesz stracić część lub całość swojej inwestycji.

Główne ryzyka wiążące się z inwestycjami funduszu, które mają istotne znaczenie i które nie mogły zostać odpowiednio uwzględnione w ogólnym wskaźniku ryzyka, to w szczególności:

- ryzyko rynkowe,
- ryzyko rozliczenia,
- ryzyko płynności,
- ryzyko walutowe,
- ryzyko kontrahenta,
- ryzyko związane z przechowywaniem aktywów,
- ryzyko związane z koncentracją aktywów lub rynków,
- ryzyko operacyjne,
- ryzyko związane z inwestycjami w instrumenty pochodne,
- ryzyko związane z inwestycjami zagranicznymi,
- ryzyko związane z inwestycjami na rynkach wschodzących.

## Scenariusze dotyczące wyników

W tej tabeli pokazano, ile pieniędzy możesz dostać z powrotem w ciągu zalecanego okresu utrzymywania produktu w różnych scenariuszach, przy założeniu, że inwestujesz 5 000 zł rocznie przez cały zalecany okres utrzymywania produktu.

Przedstawione scenariusze pokazują, jakie wyniki mogłaby przynieść Twoja inwestycja. Możesz porównać je ze scenariuszami dotyczącymi innych produktów. Przedstawione scenariusze są szacunkami przyszłych wyników opartymi na dowodach z przeszłości oraz na zmienności wartości tej inwestycji i nie stanowią dokładnego wskaźnika.

Ostateczna wartość inwestycji w ten produkt zależy od przyszłych wyników rynku. Przyszła sytuacja rynkowa jest niepewna i nie można dokładnie przewidzieć, jak się rozwinie.

Przedstawione scenariusze: niekorzystny, umiarkowany i korzystny, są ilustracjami wykorzystującymi najgorsze, średnie i najlepsze wyniki produktu z ostatnich 2 lat oraz wyniki odpowiedniego poziomu referencyjnego z ostatnich 8 lat poprzedzających ten okres. W przyszłości sytuacja na rynkach może kształtować się w zgoła odmienny sposób.

Tego rodzaju scenariusz niekorzystny, umiarkowany i korzystny miał miejsce w przypadku inwestycji między 2021 i 2023 rokiem oraz poziomu referencyjnego między 2013 i 2020 rokiem.

| <b>Zalecany okres utrzymywania: 5 lat</b> |   | Jeżeli oszczędzający wyjdzie z inwestycji 1 po roku (wcześniejsze wyjście z inwestycji) | Jeżeli oszczędzający wyjdzie z inwestycji po 5 latach (zalecany okres utrzymywania produktu) |
|---|---|---|--|
| <b>Przykładowa inwestycja</b>             | <b>5 000 zł</b>   |   |  |
| <b>Składka ubezpieczeniowa</b>            | <b>169 zł</b>   |   |  |
| <b>Scenariusze (w przypadku dożycia)</b>  |   |   |  |
| Minimum                                   | Nie ma minimalnego gwarantowanego zwrotu w przypadku wyjścia z inwestycji. Oszczędzający może stracić część lub całość swojej inwestycji. |   |  |
| Warunki skrajne                           | Końcowa wartość inwestycji po odliczeniu kosztów  | 3 587 zł  | 15 736 zł  |
|   | Średnia roczna stopa zwrotu   | -47.5 %   | -18.0 %  |
| Niekorzystny                              | Końcowa wartość inwestycji po odliczeniu kosztów  | 4 339 zł  | 15 736 zł  |
|   | Średnia roczna stopa zwrotu   | -23.4 %   | -18.0 %  |
| Umiarkowany                               | Końcowa wartość inwestycji po odliczeniu kosztów  | 4 814 zł  | 25 183 zł  |
|   | Średnia roczna stopa zwrotu   | -6.8 %  | 0.3 %  |
| Korzystny                                 | Końcowa wartość inwestycji po odliczeniu kosztów  | 5 436 zł  | 27 936 zł  |
|   | Średnia roczna stopa zwrotu   | 16.5 %  | 4.4 %  |
| Kwota zainwestowana w czasie              | 5 000 zł  | 25 000 zł   |  |
| <b>Scenariusz (w przypadku śmierci)</b>   |   |   |  |
| Zdarzenie ubezpieczeniowe (śmierć)        | Końcowa wartość inwestycji po odliczeniu kosztów przysługująca beneficjentom  | 59 814 zł   | 80 183 zł  |
| Składka ubezpieczeniowa pobrana w czasie  |   | 169 zł  | 845 zł   |

Scenariusz warunków skrajnych pokazuje, ile pieniędzy możesz odzyskać w ekstremalnych warunkach rynkowych.

Przedstawione dane liczbowe obejmują wszystkie koszty samego produktu, w tym koszty twojego doradcy lub dystrybutora. W danych liczbowych nie uwzględniono Twojej osobistej sytuacji podatkowej, która również może mieć wpływ na wielkość zwrotu.

## Jakie są koszty?

W tabeli podano kwoty, które są pobierane z inwestycji na pokrycie różnych rodzajów kosztów. Kwoty te zależą od kwoty inwestycji oraz okresu utrzymywania produktu. Przedstawione kwoty są ilustracjami opartymi na przykładowej kwocie inwestycji i różnych możliwych okresach inwestycji. Założyliśmy, że:

- w pierwszym roku otrzymałbyś z powrotem kwotę, którą zainwestowałeś (0 % rocznej stopy zwrotu). W odniesieniu do pozostałych okresów utrzymywania założyliśmy, że produkt osiąga wyniki takie, jak pokazano w scenariuszu umiarkowanym.
- zainwestowano 25 000 zł.

Prosimy zwrócić uwagę na fakt, że inwestycja jest możliwa tylko w połączeniu z opłacaniem składki ochronnej, która jest przeznaczona na świadczenie ochrony w wybranym przez klienta zakresie.

### Koszty w czasie

| <b>Inwestycja</b>           | <b>25 000 zł</b> | <b>Jeżeli oszczędzający wyjdzie z inwestycji po 1 roku (wcześniejsze wyjście z inwestycji)</b> | <b>Jeżeli oszczędzający wyjdzie z inwestycji po 5 latach (zalecany okres utrzymywania produktu)</b> |
|-----------------------------|------------------|--|---|
| Całkowite koszty            |                  | 83 zł  | 1 823 zł  |
| Wpływ kosztów w skali roku* |                  | 11.9 %   | 4.7 % każdego roku  |

\* - Ilustruje to, w jaki sposób koszty zmniejszają Twój zwrot każdego roku w okresie utrzymywania. Na przykład pokazuje to, że w przypadku wyjścia z inwestycji z upływem zalecanego okresu utrzymywania inwestycji prognozowany średni roczny zwrot w scenariuszu umiarkowanym wynosi 5.0 % przed uwzględnieniem kosztów i 0.3 % po uwzględnieniu kosztów.

## Struktura kosztów

Tabela poniżej pokazuje:

- wpływ w ujęciu rocznym poszczególnych rodzajów kosztów na zwrot z inwestycji, który możesz uzyskać na koniec zalecanego okresu utrzymywania,
- znaczenie poszczególnych kategorii kosztów.

### Poniższa tabela przedstawia wpływ na zwrot w ujęciu rocznym

| Koszty jednorazowe przy wejściu lub wyjściu                               |   | Wpływ kosztów w skali roku, jeżeli oszczędzający wyjdzie z inwestycji po zalecanym okresie utrzymywania |
|---|---|---|
| <b>Koszty wejścia</b>   | Koszty ponoszone przy wejściu w inwestycję.<br>[Jest to największa kwota, jaką zapłacisz; możliwe, że zapłacisz mniej].   | 0.0 %   |
| <b>Koszty wyjścia</b>   | Koszty wyjścia z inwestycji po upływie terminu zapadalności.  | 0.0 %   |
| Koszty bieżące (ponoszone każdego roku)                                   |   | Wpływ kosztów w skali roku, jeżeli oszczędzający wyjdzie z inwestycji po zalecanym okresie utrzymywania |
| <b>Oplaty za zarządzanie i inne koszty administracyjne lub operacyjne</b> | Wpływ kosztów, które ponosimy corocznie w związku z zarządzaniem Twoimi inwestycjami oraz kosztów przedstawionych w sekcji „Świadczenia ubezpieczeniowe i koszty”. Jest to szacunek oparty na rzeczywistych kosztach z ostatniego roku.   | 4.3 %   |
| <b>Koszty transakcji</b>  | Wpływ kosztów kupna i sprzedaży przez nas inwestycji bazowych na potrzebę produktu. Jest to szacunkowa kwota kosztów ponoszonych przy zakupie i sprzedaży bazowych wariantów inwestycyjnych dla danego produktu. Rzeczywista kwota będzie się różnić w zależności od tego, jak dużo kupujemy i sprzedajemy. | 0.3 %   |
| Koszty dodatkowe ponoszone w szczególnych warunkach                       |   | Wpływ kosztów w skali roku, jeżeli oszczędzający wyjdzie z inwestycji po zalecanym okresie utrzymywania |
| <b>Oplaty za wyniki (i premie motywacyjne)</b>                            | Takie opłaty nie są pobierane.  | 0.00 ( 0.0 )%   |

Powyżej przedstawione koszty obejmują wszystkie koszty inwestycji, w przypadku gdy inwestor indywidualny inwestuje wyłącznie w ten konkretny wariant inwestycyjny.

Prezentacja wyników osiągniętych w przeszłości dla każdego bazowego wariantu inwestycyjnego w danym okresie znajduje się na stronie [www.nn.pl/KID](http://www.nn.pl/KID) w załączniku do dokumentu zawierającego kluczowe informacje o instrumentach bazowych.

# Załącznik

Ten wykres przedstawia wyniki funduszu (UFK) jako procentową stratę lub procentowy zysk w skali roku w ciągu ostatnich 5 lat. Fundusz (UFK) UFK NN Perspektywa 2055

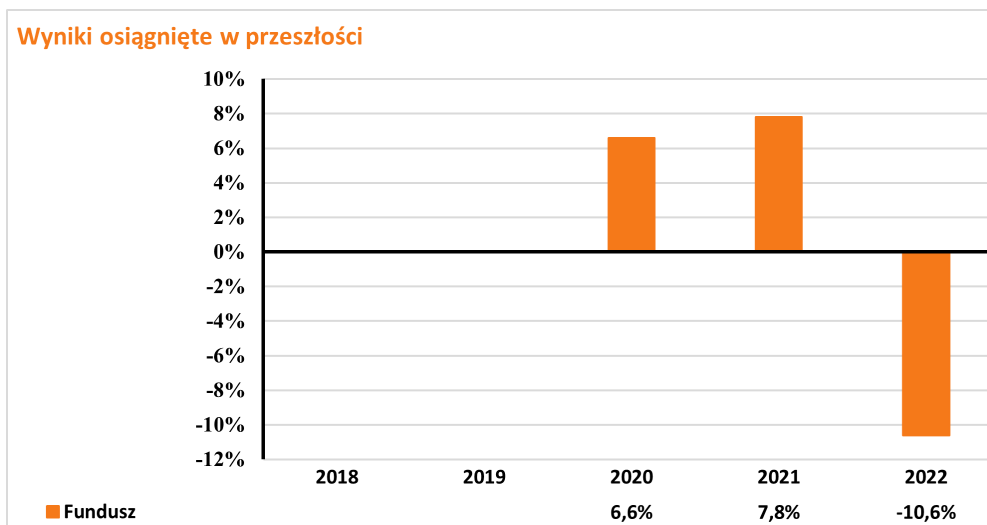

Wyniki osiągnięte w przeszłości nie są wiarygodnym wskaźnikiem przyszłych wyników. W przyszłości sytuacja na rynkach może kształtować się w zgoła odmienny sposób.

Dotychczasowe wyniki mogą jednak pomóc ocenić, w jaki sposób funduszem zarządzano w przeszłości.

Wyniki przedstawia się po odliczeniu opłat bieżących (opłat za zarządzanie oraz kosztów transakcji). Płatność składki ochronnej nie ma wpływu na zwrot z inwestycji. Wszelkie opłaty za wejście i wyjście są wyłączone z obliczeń a ich wysokość jest ujęta w tabelach: Koszty w czasie oraz Struktura kosztów.

UFK został uruchomiony w roku 2021 .